



João Manuel Frade Belo Bicker

# Quinze anos antes

O design gráfico como prática de clarificação no estúdio **FBA.**

Tese de Doutoramento em Arte Contemporânea,  
orientada pelo Professor Doutor Fernando Jorge Penousal Martins Machado  
e pelo Professor Doutor Nuno Manuel de Azevedo Andrade Porto  
e apresentada ao Colégio das Artes da Universidade de Coimbra



UNIVERSIDADE DE COIMBRA



UNIVERSIDADE DE COIMBRA







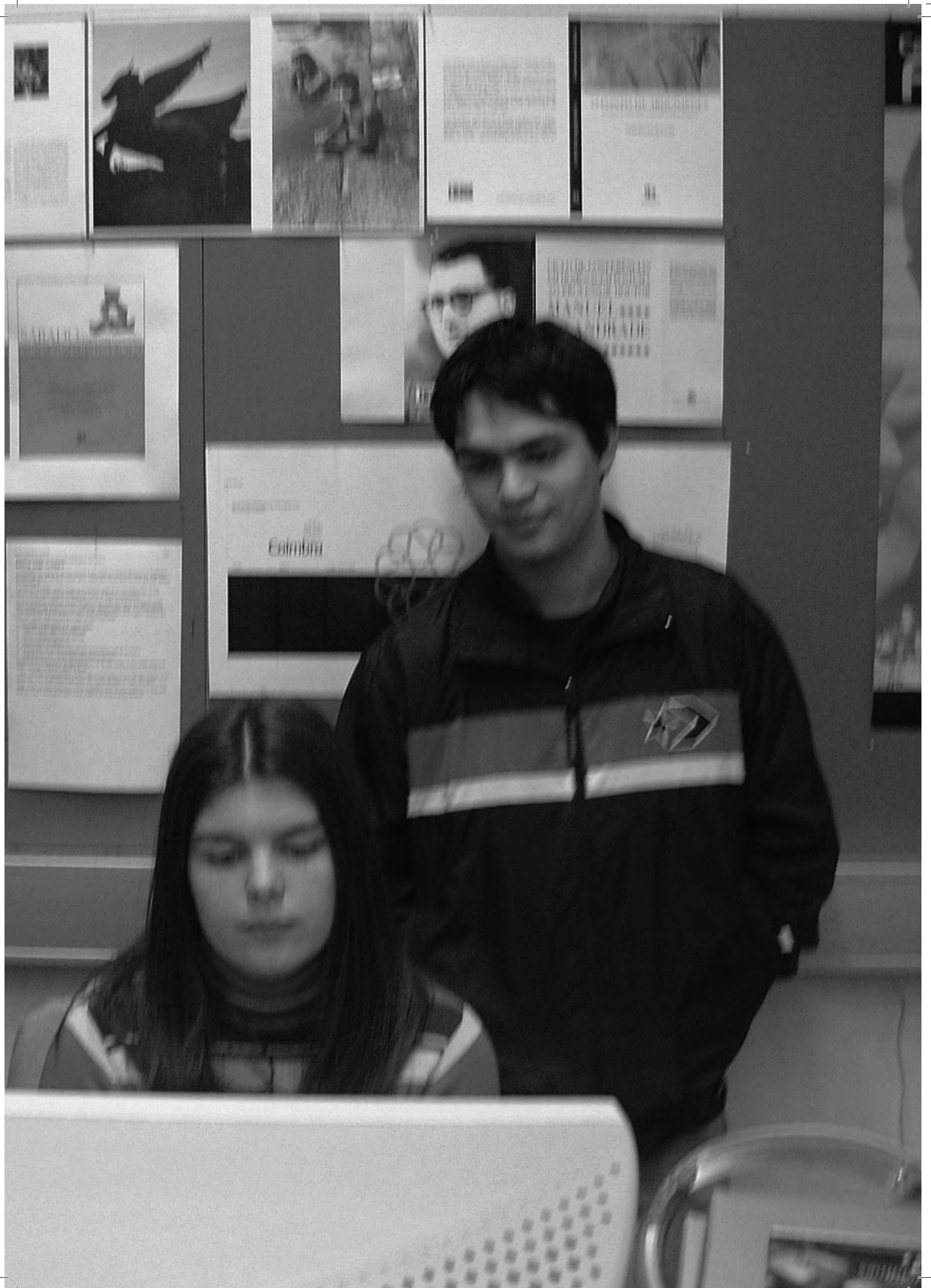







CICERO QUONIAM PUDOR ET VERITAS  
EST MUNDI PRINCIPALIS DECOR ET  
ORNATUS. QUONIAM PUDOR ET  
VERITAS  
**MANUFEL**  
**DEFLANNIBLANDE**  
AL. MARTINUS NA. \*\*\*\*\*



João Manuel Frade Belo Bicker

# Quinze anos antes

O design gráfico como prática de clarificação no estúdio **FBA.**

Tese de Doutoramento em Arte Contemporânea,  
orientada pelo Professor Doutor Fernando Jorge Penousal Martins Machado  
e pelo Professor Doutor Nuno Manuel de Azevedo Andrade Porto  
e apresentada ao Colégio das Artes da Universidade de Coimbra

•

Coimbra, Julho de 2014



UNIVERSIDADE DE COIMBRA



## ÍNDICE

Agradecimentos	17
Sumário	21
Abstract	23

## ABERTURA

	25
1. Tornar claro	28
2. Conteúdo	29
3. Forma	32

## CAPÍTULO I

### JUNTAR AS LETRAS

	35
1. MCMXCCVIII	37
1.1. O designer autor	39
1.2. O designer produtor	42
1.3. O designer autor-empendedor	43
1.4. Além do design gráfico	45
2. Escrita com letras pré-fabricadas	47
2.1. Jan Tschichold	51
2.2. W. A. Dwiggins	59
3. (D)escrever os sons	69
3.1. Reid Miles e Robert Flynn	71
3.2. Barbara Wojirsch e Dieter Rehm	77
3.3. Hipgnosis, Roger Dean e Paul Whitehead	81
3.4. Vaughan Oliver	85
3.5. Peter Saville	89

**CAPÍTULO II**

<b>TEMA E IMPROVISO</b>	95
1. Antes de começar	99
1.1. Fenda (episódio 1)	105
1.1.1. Novas colecções	106
1.1.2. Tipografia e ilustração	108
1.1.3. Almanaque topográfico	110
1.2. Encontros e fotografia	113
1.2.1. Primeiros	114
1.2.2. Regresso e balanço	117
1.2.3. Alfândega Nova	118
1.3. Fragile	121
1.3.1. Angola a Preto e Branco: Fotografia e Ciência no Museu do Dundo 1940-1970	123
1.3.2. Babá-babu, Histórias de um Berço	126
1.3.3. Sem Rede: Ruy Duarte de Carvalho, Trajectos e Derivas	127
1.3.4. Nómadas	129
1.3.5. Off-shore	131
2. Estúdio/Espaço	135
2.1. Instituto Pedro Nunes (IPN)	137
2.2. Avenida Emídio Navarro	141
2.2.1. O espaço físico	141
2.2.2. As pessoas	142
2.2.3. O trabalho	142
3. Projectos 2000 – 2012	151
3.1. Facturação e volume de trabalho	153
3.2. Fidelização e Reciprocidade	157
3.3. Sobre a gestão	168
4. Responsabilidade social	171

4.1.	Pro bono	173
4.2	Markth!nk	175
5.	Edições	183
5.1.	Tipografia	185
5.1.1.	A Forma das Letras	185
5.1.2.	Manual Tipográfico de Bodoni	186
5.1.3.	Ensaio sobre Tipografia	190
5.1.4.	Do Desenho das Letras	191
5.2	Dispersos	195
<b>CAPÍTULO III</b>		
<b>DESIGN LOCAL</b>		
		199
1.	Capas e livros	205
1.1.	Edições 70	217
1.1.1.	Contexto	217
1.1.2.	Marca	219
1.1.3.	Tipografia	219
1.1.4.	Colecções 70	220
1.1.4.1.	Colecções renovadas	220
1.1.4.2.	Novas colecções	225
1.2.	Fenda	233
1.2.1.	Primavera de 1979	233
1.2.2.	Não ela-mesma, os livros Fenda	234
1.2.3.	A colecção «branca»	236
1.2.3.1.	Capas	236
1.2.3.2.	Livros	238
2.	Identidade Visual	243
a.	<i>Spin-offs</i>	243

b.	Museus e Jardim	245
c.	Comemorativas	247
2.1.	Editora e livrarias Almedina	251
2.1.1.	Primeiro momento	252
2.1.2.	Tipografia	252
2.1.3.	Segundo momento	253
2.1.4.	Um novo projecto	256
2.2.	Portugal 2007	259
2.2.1.	Programa	259
2.2.2.	Símbolo e mensagem	260
2.2.3.	Universo visual	261
3.	Museus e exposições	269
3.1.	Arquitecturas em palco	275
3.1.1.	Proposta	275
3.1.1.1.	No exterior	277
3.1.1.2.	No interior	278
3.1.2.	Livro	278
3.2.	Primitivos Portugueses (1450–1550)	283
3.2.1.	Identidade e tipografia	284
3.2.2.	Cor	288
3.2.3.	Documentação histórica e laboratorial	289
3.2.4.	Catálogo	293
4.	«Mais» três projectos	294
4.1.	Museu da Ciência da Universidade de Coimbra	299
4.1.1.	Contexto	300
4.1.2.	Sistema de identidade visual	301
4.1.2.1.	7×2 símbolos	302
4.1.2.2.	Tipografia	303
4.1.2.3.	Comunicação	305

4.1.3.	Exposição	305
4.1.4.	Catálogo	312
4.2.	Weltliteratur	315
4.2.1.	Identidade	318
4.2.2.	Processo e exposição	319
4.2.3.	Catálogo	326
4.3.	Fernando Távora – Modernidade Permanente	331
4.3.1.	Identidade Visual	331
4.3.2.	Exposição	331
4.3.3.	Catálogo	342
4.3.4.	Diário de “bordo”	344

## **CONCLUSÃO**

FBA. DESIGN SEM TRASEIRAS	349
---------------------------	-----

Referências bibliográficas	355
Imagens em extra-texto	373
Índice das imagens	377





## AGRADECIMENTOS

O TRABALHO QUE AQUI FICA REGISTADO tem quinze anos e é de todos os que participaram na construção do estúdio de design que tem o meu nome e é o meu orgulho. Sem eles, não seria o que é, nem eu seria o que sou.

Aos meus orientadores e meus amigos, Fernando Penousal Machado e Nuno Porto deixo o meu agradecimento pelo saber e pela disponibilidade com que aceitaram a ingrata tarefa de me acompanhar nesta jornada. Sem o seu incentivo e infinita paciência, estas páginas seriam um eloquente espaço em branco.

Do Departamento de Engenharia Informática, devo agradecer ao Professor Edmundo Monteiro, que primeiro me convidou para ali leccionar uma disciplina de Design, e à Professora Teresa Mendes, pelo permanente apoio e, sobretudo, pelo exemplo.

Aos meus colegas e amigos dos cursos de Design e Multimédia, este trabalho deve a partilha de um percurso que também aqui deixa a sua marca.

À equipa actual da FBA., Ana Boavida, Ana Soares, Ana Simões, António Silva, Cristina Alves, Eduardo Nunes, Daniel Santos, João Cunha e Rita Marquito, agradeço o apoio de todos os dias, o profissionalismo, a dedicação e, mais importante que tudo, a alegria.

Mas a FBA. realizou-se também com os que por lá passaram nestes 15 anos, partilhando o seu empenho e o seu talento. A eles, Ana Sabino, André Ferrão, Anna Spindler, Conceição Miranda, Edyta Chachulska, Gemma Prats, Joana Monteiro, João Alves, João Pedro Amaral, Jonathan Faust, Luisa Oliveira, Maria Ferrand, Nikki Daniels, Pedro Neta e Sónia Ferreira, o meu obrigado.

Um agradecimento especial é devido ao António Cruz, à Cátia Costa e à Cristina Alves pela ajuda que me deram na colecta e tratamento dos dados, e ao Pedro Miguel Cruz, pelo talento e a disponibilidade com que me ajudou nas visualizações.

Os projectos que aqui ficam descritos devem muito aos meus amigos António Filipe Pimentel, Carlos Antunes, Désirée Pedro, Francisco Aires

Mateus, Henrique Cayatte, João Mendes Ribeiro, José António Bandeirinha, Manuel Aires Mateus e Paulo Gama Mota. A todos, o meu obrigado.

Ao Carlos Pinto e à Elsa, os primeiros e mais dedicados clientes – que com um convite ao qual ainda não sabíamos responder, aceleraram a formação da FBA. – ficarei sempre a dever a amizade e o apoio desinteressado.

Ao Vasco, agradeço ‘o talento de saber tornar verdadeira a verdade’.

Ao Rui e à Nela, jamais poderei agradecer o que ambos sabem que fizeram.

E aos meus irmãos, estarei sempre grato por serem como são.

Por fim, devo deixar claro que nem esta tese, nem a FBA. existiriam sem a visão e o talento do Alexandre Matos. Esta amizade não se agradece, mas retribui-se.

À minha mãe,  
à memória do meu pai,  
à Leonor e à Maria.



## RESUMO

Este estudo tem como objecto uma prática profissional de design gráfico, sistemática e continuada e, nesse sentido, a escolha e a reflexão teórica sobre as opções tomadas em cada um dos projectos apresentados servirão o objectivo de demonstrar que aliada a uma prática autoral, cada um destes trabalhos foi executado para servir os objectivos de uma encomenda, ponto de partida essencial em todos eles. São analisadas as diferentes estratégias de abordagem, quer do ponto de vista da formulação e da fundamentação teóricas, quer do ponto de vista da sua materialização. O estudo procura entender em que medida as diferentes abordagens conceptuais e metodológicas respondem aos programas dos diferentes projectos no sentido de tornar claras as mensagens que eles procuram veicular.

A investigação divide-se em três partes e uma conclusão. A primeira parte caracteriza o momento da história do design gráfico que corresponde ao nascimento do estúdio. Trata das ideias e das personalidades, da herança e da novidade, da partilha de conhecimentos. Na segunda, são descritas as condições locais que levaram à constituição do estúdio e o seu percurso. Caracteriza-se o espaço físico, o volume de projectos e a sua distribuição por diferentes áreas de actuação e também, os mecanismos de criação de uma cultura do estúdio. Na terceira parte, é analisada uma selecção de projectos que se distinguem pela qualidade dos programas e das equipas e pelos resultados obtidos.

O estudo realizado revela que a prática do estúdio FBA, assenta no princípio de que o design é encarado como uma forma de clarificação e ilustra o modo como esta posição influencia o processo de design.

Adicionalmente, a síntese dos resultados do trabalho, demonstra a utilidade desta tese para a compreensão da prática do estúdio e do seu futuro.

Palavras-chave:

Design gráfico; clarificação.

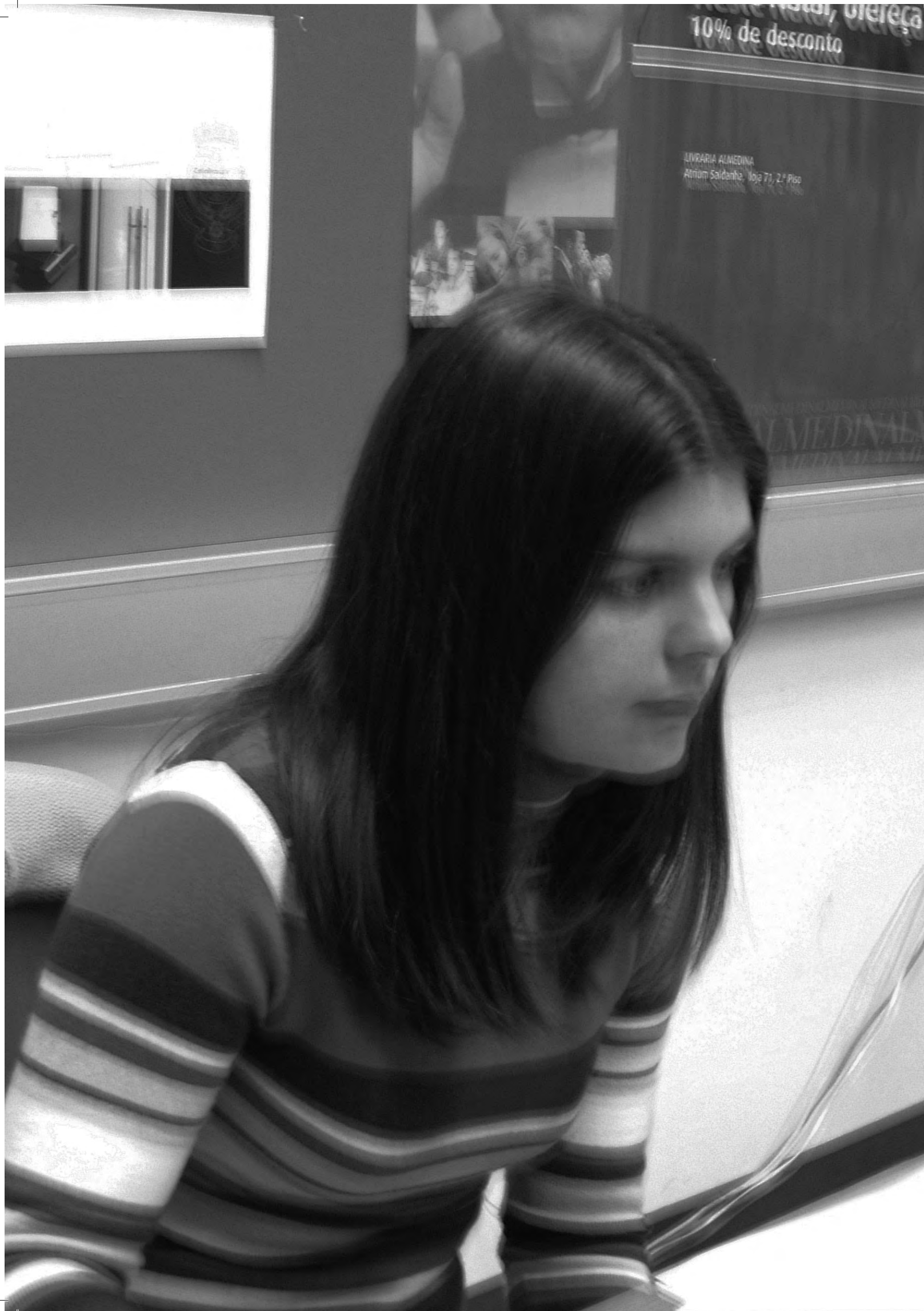

## ABSTRACT

The subject matter of this study is presenting a systematic, continuing graphic design professional practice and, hence, the theoretical choice and reflection about the options made in each project presented will serve the purpose of showing that coupled with an authorship practice, each project has been performed to meet the objectives of an order, the starting point of all projects. We analyze the different approach strategies, both from a theoretical conception and rationale and their materialization standpoints. This study seeks to understand to which extent the different conceptual and methodological approaches respond to the programs of the different project so that the messages they meant to convey were made clearer.

The dissertation is divided into three parts and a conclusion. The first part describes the time in graphic design's history when the studio was established. It addresses the ideas and the personalities, its background and innovation, and knowledge sharing. The second part describes the local conditions that led to creating the studio and its trajectory. It describes the physical space, the volume of projects and their distribution among the different business lines, and the devices used to create a studio culture. The third part analyzes a sample of projects that stand out both for the quality of the programs and assigned teams and the results delivered.

The study reveals that the practice of the studio FBA. is based in the assumption that graphic design is seen as a form of clarification and how this position rules de design process. Finally, it presents a summary of the results of the work that seeks assessing how this thesis can help us understand the studio's practice and envision its future.

Key-words:

Graphic design; clarification.





*O olhar indiferente é um perpétuo adeus.*

MALCOLM DE CHAZAL

## ABERTURA

ESTA INVESTIGAÇÃO TEM COMO OBJECTO DE ESTUDO O resultado de uma prática profissional de design gráfico, sistemática e continuada<sup>1</sup> e, nesse sentido, a escolha e a reflexão teórica sobre as opções tomadas em cada um dos projectos apresentados servirão o objectivo de demonstrar que aliada a uma prática autoral, cada um destes trabalhos foi executado para servir os objectivos de uma encomenda, ponto de partida essencial em todos eles.

Tratando-se, quase exclusivamente, de trabalhos de âmbito comercial ou institucional, serão analisadas as diferentes estratégias de abordagem, quer do ponto de vista da formulação e da fundamentação teóricas, quer do ponto de vista da sua materialização. Explicitar, em suma, quais os princípios, ferramentas e materiais mais adequados à resolução das questões que cada projecto colocava.

Este estudo procura entender em que medida as diferentes abordagens conceptuais e metodológicas respondem aos programas dos diferentes projectos no sentido de tornar claras as mensagens que eles procuram veicular.

O tema da clarificação é um tema central da história do design gráfico, sobretudo na oposição entre a clareza objectiva, porventura melhor personificada no design suíço – ou estilo tipográfico internacional – herdeiro das vanguardas do primeiro modernismo, e a expressividade subjectiva, pedra de toque do pós-modernismo, mas que marcou presença desde os finais do século XIX em todas as correntes que privilegiaram o papel do designer como autor e como tal, mais próximo da prática artística.

O que nos interessa aqui explorar é, não tanto essa oposição, mas antes o papel do designer, enquanto comunicador, ao tornar as mensagens visual-

<sup>1</sup> Este projecto de doutoramento enquadra-se na modalidade prevista no Decreto-lei 230/2009 de 14 de Setembro, no art. 31, nº 2, al. b): "(...) o ciclo de estudos conducente ao grau de doutor pode, nas condições previstas no regulamento de cada instituição de ensino superior, ser integrado: (...) no domínio das artes, por uma obra ou conjunto de obras ou realizações com carácter inovador, acompanhada de fundamentação escrita que explicita o processo de concepção e elaboração, a capacidade de investigação, e o seu enquadramento na evolução do conhecimento no domínio em que se insere."

mente compreensíveis. Próximos da formulação de Richard S. Wurman<sup>2</sup>, interessa-nos a compreensão, no sentido em que não podemos fazer algo parecer bom, diferente e com estilo e depois esperar encontrar uma forma de o tornar compreensível. Se, de uma forma artística, for compreensível, será também belo: não se trata de «a forma segue a função», mas de «a forma segue o desempenho»<sup>3</sup>.

A visão segundo a qual «a forma segue a função», popularizada na década de 30 do século xx – a partir de um enunciado mais vasto do arquitecto americano Louis Sullivan<sup>4</sup> – persistiu no discurso do design até à década de 60, sendo dominante em alguns países, entre eles Portugal, até aos anos 80, perdurando mesmo no discurso actual através do uso comum do termo *funcionalidade* – termo, que na opinião de Rafael Cardoso, se mostra equivocado nas suas premissas. Para Cardoso, o mais problemático é a generalização, nas áreas da arquitectura e do design, do termo *funcional* para descrever a aparência do objecto, sendo que «o que se quer dizer com isso é que ele corresponde a uma fórmula estilística e a preceitos formais derivados da época do modernismo internacional, sendo os principais: a ausência de ornamento, o despojamento da sua estrutura, a correspondência da sua configuração à geometria euclidiana e a restrição da paleta de cores, com predilecção por cores sólidas ou primárias. No fundo, essa acepção do termo carece de maior significado. Um artefacto pode muito bem parecer funcional sem nem, ao menos, funcionar ou ser operacional.»<sup>5</sup>

Na verdade, o princípio de Sullivan de acordo com o qual o tamanho, o estilo e a estrutura das criações humanas, deviam ser definidas pelo seu propósito, dificilmente tem relevância nos dispositivos digitais, por exemplo, e a sua falência transformou o tipo de objectos que usamos todos os dias e as formas como nos relacionamos com eles.<sup>6</sup>

É também por isso, que a motivação deste estudo se centrará na habilidade do trabalho do designer enquanto produtor de sentido, através da compreensão das encomendas que lhe são feitas e da procura de diferentes soluções para as diferentes necessidades de comunicação que elas encerram ou, na sintética

<sup>2</sup> Richard Saul Wurman (1935) é um arquitecto e designer gráfico americano. Em 1984 criou as *TED conferences*, a que presidiu até à edição de 2002. Criou também a *eg conference*, em 2006 e a *TEDMED conference*, em 1995, que liderou até 2010. Outras conferências criadas e presididas por Wurman incluem *California 101*, *TEDSELL*, *TEDNYC*, *TED4Kobe*, no Japão e *TEDCity*, em Toronto. O conhecido designer gráfico Stefan Sagmeister disse que «ele tem tido a mais profunda influência na nossa indústria: foi pioneiro e basicamente inventou o campo da arquitectura da informação. Criou e presidiu às *TED Conferences*, que possivelmente se tornaram a mais importante plataforma de comunicação no nosso campo e muitos outros, ligando efectivamente o design à ciência, à tecnologia, à educação, à política e ao entretenimento». Fonte: <[www.wurman.com/rsw/index.html](http://www.wurman.com/rsw/index.html)>

<sup>3</sup> Heller, Steven e Wurman, Richard Saul 1998 «Form follows performance», *Eye*, Vol. 7, n.º 28, Summer: 58

<sup>4</sup> No original «It is the pervading law of all things organic, and inorganic, of all things physical and metaphysical, of all things human and all things super-human, and all true manifestations of the head, of the heart, of the soul, that life is recognizable in its expression, that form ever follow function», in: Sullivan, Louis 1896 «The tall office building artistically considered», *Lippincott's Magazine*, n.º 57, Philadelphia, J. B. Lippincott, Co.: 403-9

<sup>5</sup> Cardoso, Rafael 2011 *Design para um Mundo Complexo*, São Paulo, Cosac Naify: 101-2

<sup>6</sup> Rawsthorn, Alice 2013 *Hello World: Where Design Meets Life*, London, Hamish Hamilton: 176-7

formulação de Elizabeth Resnick, alguém que concebe, planeia e executa um projecto que comunica uma mensagem directa a uma audiência específica<sup>7</sup>.

Ao logo desta tese, o design gráfico é entendido como a disciplina que descreve a organização consciente de texto e/ou imagens para comunicar uma mensagem específica. Esta designação, em sentido amplo, é a utilizada por Stuart Bailey no *Design Dictionary*, coordenado por Michael Erlhoff e Tim Marshal que usamos aqui como referência.<sup>8</sup> Especificando, «o termo refere-se tanto ao processo (um verbo: conceber) através da qual a comunicação é gerada, como ao produto desse processo (um substantivo: projecto). É usado para informar, anunciar ou decorar, e normalmente incorpora uma combinação dessas funções»<sup>9</sup>.

Não ignoramos, contudo, que o trabalho do designer contemporâneo em muito ultrapassa o equilíbrio de forma e função e que também não é suficiente a procura de sentido. É certo que procuramos comunicar com as pessoas, mas escrevemos apenas o roteiro inicial que lhes permite desenvolver e improvisar o diálogo<sup>10</sup>. Paula Antonelli<sup>11</sup> conclui desta forma, a ideia de que o século XXI teve início marcado pelo foco na necessidade de comunicar para existir, a partir de uma mudança da centralidade da função para a centralidade do sentido.

Este importante desenvolvimento da cultura do design na passagem de século, traduz-se numa mudança da visão da semiótica do século XX, que via a comunicação como sendo não mais do que uma transmissão mecânica de significados codificados, para um tempo que começou por ser de pan-comunicação – tudo e todos a transmitir conteúdos e significados em todas as combinações possíveis, de um-para-um a tudo-para-todos.<sup>12</sup>

Nesta nova perspectiva, todos os objectos ocupam uma posição única na cultura material e todos contêm informação para além do seu uso ou aparência imediatos. Com Paula Antonelli, poderíamos afirmar que aparentemente o design abandonou o seu território funcionalista – testado e fundamentado – para se aventurar num universo ambíguo onde a sua essência se confunde e se manifesta numa crise de identidade. Mas não, o que se passa é que a ambiguidade e a ambivalência – a capacidade de habitar diferentes ambientes e estados de espírito ao mesmo tempo – se tornaram centrais no nosso desenvolvimento cultural<sup>13</sup>.

<sup>7</sup> Resnick, Elizabeth 2003 *Design for Communication: Conceptual Graphic Design Basics*, Hoboken, New Jersey, John Wiley & Sons: 16

<sup>8</sup> Erlhoff, Michael e Marshal, Tim (eds.), 2008, *Design Dictionary, Perspectives on Design Terminology*, Basel-Boston-Berlin, Birkhäuser Verlag AG.

<sup>9</sup> Bailey, Stuart 2008 «Graphic Design» in: Erlhoff, Michael e Marshal, Tim (eds.), 2008: 198-9

<sup>10</sup> Antonelli, Paula (ed.) 2011 *Talk to Me: Design and Communication between People and Objects*, New York, Museum of Modern Art: 7-8

<sup>11</sup> Paula Antonelli é *Senior Curator* no Departamento de Arquitectura e Design do Museum of Modern Art, de Nova Iorque. Foi comissária da exposição *Talk to Me: Design and Communication between People and Objects*, realizada no MoMA, entre 24 de Julho e 7 de Novembro de 2011. A exposição integrava uma peça assinada em co-autoria por Pedro Miguel Cruz, Penousal Machado e João Bicker.

<sup>12</sup> Antonelli, P. 2011: 7-8

<sup>13</sup> Antonelli, P. 2011: 16

## 1. TORNAR CLARO

Em 1994, na *AIGA Brand Identity Conference*, em Nova Iorque, Milton Glaser iniciava a sua intervenção com a afirmação «Make it clear» que desenvolvia afirmando que este pressuposto fundamental da comunicação parecia ser um objectivo atingível. Reconhecer o público, entender seus desejos – apelar aos seus interesses, eliminar o que é estranho e pronto «comunicação eficaz», e conclui: «Bem, talvez não».<sup>14</sup>

Reflectindo sobre a sua experiência ao confrontar-se com a *Última Ceia* de Leonardo DaVinci, Glaser discorre sobre as contradições e a ambiguidade da obra e sobre as razões que teriam levado «a mais lúcida mente da história humana» a introduzir tanta ambiguidade numa obra que tem a intenção de impressionar quem a vê. A resposta que nos dá é que DaVinci acreditava que a ambiguidade era uma forma de chegar à verdade. O resultado é que a pintura nos atinge de uma forma muito mais profunda e mais intensa do que qualquer afirmação directa.

O tema da ambiguidade é abordado por Massimo Vignelli<sup>15</sup>, paladino da clareza modernista, quando afirma que o bom design combina a integridade, a adequação e a ambiguidade.<sup>16</sup> Aquilo que numa apreensão mais rápida ou descuidada poderia parecer uma oposição, parece não o ser.

Uma aproximação simplista da tradição modernista, aponta para que o designer tenha que assegurar que a informação é traduzida de um modo claro, para que o conteúdo seja apresentado numa forma não ambígua. O designer tem que ter clareza acerca do material com que trabalha e fornecer clareza na tradução dos dados em representação. Mais matéria, com menos arte.<sup>17</sup>

Ao colocar como pergunta de investigação a prática de clarificação no percurso da **FBA.** não perseguimos um estilo, ou uma definição de um modo de alcançar esse objectivo. O que nos interessa é perceber se uma prática de abertura e flexibilidade, necessárias para abranger a diversidade, pode conduzir a resultados claros na suas intenções. A ambiguidade e a ambivalência são qualidades que incorporam esses valores e são críticas para a problematização e a imaginação,<sup>18</sup> fundamentais para a compreensão dos problemas.

Quando falamos de clarificar, falamos de tornar efectiva a comunicação, sem que isso condicione os métodos ou as ferramentas usadas para a atingir.

O que procuramos é testar a efectividade de uma intenção, que foi sempre a da **FBA.:** que as mensagens, mais ou menos complexas, sejam transmitidas

<sup>14</sup> Glaser, Milton 2004 «Ambiguity and Truth» *AIGA Brand Identity Conference*, New York, AIGA. Disponível em <<http://www.miltonglaser.com/milton/c:essays/#1>>

<sup>15</sup> Massimo Vignelli (1931-2014), nasceu em Milão e estudou arquitectura em Milão e Veneza. O seu trabalho inclui programas gráficos e de identidade corporativa, design de publicações, design gráfico em arquitectura e design de exposições, de interiores, de mobiliário e de produtos de consumo para muitas das maiores empresas e instituições americanas e europeias. Fonte: <<http://vignellcenter.rit.edu/about-center/massimo-vignelli/>>

<sup>16</sup> Slesin, Suzanne 1972 «Living by design», *GQ magazine*, October: 104-5

<sup>17</sup> Grootens, Joost 2011 *I swear I use no art at all*, Rotterdam, 010 Publishers: 24

<sup>18</sup> Antonelli, P. 2011: 16

de forma clara. Não simples, nem reduzidas a qualquer mínimo, mas capazes de ser entendidas.

## 2. CONTEÚDO

O texto que agora apresentamos, estrutura-se em três partes que numeramos como os três capítulos centrais. No primeiro, o capítulo I, MCMXCVIII, procuraremos caracterizar o momento da história do design que corresponde ao nascimento do estúdio e algumas das ideias que mais contribuíram para o formatar, na maneira como se havia de estabelecer e se havia de relacionar com os agentes que interna e externamente determinaram a sua prática. Falaremos das ideias e das personalidades que mais nos influenciaram, do papel da herança e da novidade, do conhecimento partilhado.

Uma das preocupações fundamentais no estúdio, e objecto sempre presente neste estudo, é a natureza e qualidade da tipografia. A evolução das formas tipográficas e a sua adequação como resposta aos diferentes programas de design, são uma preocupação central do trabalho do estúdio e também o serão nesta análise. Assim, o recurso a algumas referências anteriores ao período que é objecto do estudo, nomeadamente ao trabalho dos tipógrafos e designers que se tornaram figuras tutelares do trabalho da **FBA**, ajudar-nos-ão a compreender como, por vezes, no design gráfico a procura de *clarificação* implicou a ousadia de não inovar ou de, inovando, reter como mais adequadas as melhores práticas do passado. A distinção entre legibilidade e facilidade de leitura é outro tema central quando pretendemos discutir o papel da tipografia na compreensão das mensagens comunicadas. Esta ideia parece remeter para a metáfora do *crystal goblet*, bem conhecida nos estudos de tipografia, e retirada da famosa conferência de Beatrice Warde<sup>19</sup> em 1930 – posteriormente publicada em livro –, onde a autora defendia que a tipografia devia ser bela e transparente, comunicando a mensagem tão claramente quanto possível, sem chamar a atenção para a sua própria forma.<sup>20</sup> A procura de mecanismos de compreensão não se limita, no entanto, à invisibilidade da tipografia ou do design, assim como não recusa a participação da autoria na resposta às questões levantadas pelo programa. A comunicação não é sinónimo de clareza e o papel do designer e do processo do design nunca excluiu uma atitude crítica e criativa face ao programa.

O entendimento teórico de uma prática e a compreensão dos seus mecanismos são, também, objectivos desta tese.

O segundo capítulo, TEMA E IMPROVISO, descreverá as condições locais que determinaram a formação do estúdio e procurará descrever o percurso percorrido. Criado em Coimbra, fora do contexto académico do design,

<sup>19</sup> Beatrice Warde (1900-69) foi uma especialista americana em tipografia, gestora de publicidade da *Monotype Corporation* e editora da *Monotype Recorder* quase toda a sua carreira. Muito conhecida pelo seu ensaio *The Crystal Goblet*, e do periódico *This is a Printing Office*, era também uma prolífica escritora, investigadora e conferencista. Fonte: De Bondt, Sara 2012 «Beatrice Warde: Manners and type», *Eye*, n.º 84, Vol. 21: 80.

<sup>20</sup> Warde, Beatrice 1956 «The Crystal Goblet or Printing Should Be Invisible», *The Crystal Goblet: Sixteen Essays on Typography*. Cleveland: World Publishing Company: 11-17.

importava mapear o espaço e descrever o ambiente que impulsionou – e condicionou – o estabelecimento de um estúdio de design gráfico que procurou criar as suas próprias regras de funcionamento e de relacionamento com a profissão.

Para melhor caracterizar as condições de operação do estúdio, reservaremos algum espaço à descrição do seu ambiente físico, as opções subjacentes ao seu desenho e à forma como também elas determinam um sistema de relações que se materializa nos resultados obtidos ao longo destes anos. Falamos dos projectos executados, mas também da preocupação com a criação de uma cultura do estúdio.

Sendo o âmbito desta tese o trabalho desenvolvido pelo estúdio **FBA.** ao longo de cerca de 15 anos de prática em diferentes domínios do design gráfico, havia que esclarecer qual o campo concreto de acção de cada um desses domínios. Para este estudo e com esse propósito, procederemos ao levantamento e à classificação dos trabalhos em sete áreas de actuação: *livros*, que agrupará os trabalhos relacionados com a edição de livros e catálogos; *capas*, que integrará os trabalhos numa área muito específica do design de livros; *identidades*, compreendendo a criação de programas de identidade corporativa ou de eventos; *new media*, que englobará todos os trabalhos destinados a publicação online, os sistemas de interacção e os trabalhos de animação e vídeo; *exposições*, onde agruparemos os trabalhos de interpretação e identificação de conteúdos expositivos; *sinalética*, relativo a sistemas de sinalização e orientação; *promoção*, que compreende um conjunto muito diverso de trabalhos de divulgação, em diferentes meios e suportes. Este trabalho de reconhecimento e sistematização permitirá caracterizar os diferentes programas e os diferentes contextos de actuação. Com estes dados, esperamos conseguir identificar indicadores como a distribuição das diferentes áreas de actuação relativamente a cada um dos clientes ou a manutenção dos mesmos clientes ao longo do tempo, factores que podem ser determinantes no conhecimento das matérias, das formas de actuação e, de uma forma geral, dos contextos de operação e uso de cada um dos clientes ou projectos.

Por último, destacaremos duas importantes linhas de actuação para a definição da cultura do estúdio que atrás referimos: a primeira é uma continuada intervenção no domínio da responsabilidade social, seja através da adopção de uma prática de trabalhos pro bono, ou da escolha deliberada da participação em projectos de alcance cultural e social. A segunda, uma política de partilha de edições no âmbito da tipografia, em parceria com um cliente editor e de edições dispersas, motivadas por interesses para além da profissão, que contribuem para a coesão da equipa e para a partilha de interesses e conhecimento com os clientes e os parceiros.

A construção deste capítulo é a que mais obedece a uma lógica biográfica, do ponto de vista do autor, aqui na função de director criativo do estúdio. Mesmo a breve abordagem da gestão do estúdio é feita sob esse ponto de

vista. O envolvimento pessoal não compromete, do nosso ponto de vista, o objectivo primeiro desta abordagem, ou seja, a construção de uma etnografia do estúdio, importante para a compreensão da sua natureza e do seu contexto. É suposto o design ser sobre outras coisas e não sobre nós mesmos, ser «para os outros e por sua causa»<sup>21</sup>. Mas, porventura, a única maneira de ser algo de bom e levar as pessoas a interessarem-se, é ser também sobre nós mesmos<sup>22</sup>.

No capítulo III, *DESIGN LOCAL*, detalhamos três áreas estruturais da identidade do estúdio: o design de capas e livros, os sistemas de identidade e o design para museus e exposições.

Para cada uma destas áreas seleccionámos dois projectos que apresentamos com o detalhe que permitirá conhecer os pressupostos do programa de design, as soluções encontradas para lhe dar resposta, bem como as condições de desenvolvimento do projecto e a avaliação do seu desempenho.

A selecção compreenderá, de facto, quatro grupos. No primeiro, as *Capas e livros*, serão apresentados dois projectos de longa duração: a reformulação de toda a imagem de uma editora, com um vasto e diversificado catálogo, e o design das capas e dos livros de uma colecção com títulos de autores, épocas e temáticas diversos.

O segundo grupo, *Identidade visual*, detalha dois projectos de natureza muito diferente: a reformulação da marca de uma editora e livrarias com uma já longa história e a criação de um sistema de identidade para um evento institucional, efémero, com um programa determinado por objectivos essencialmente políticos.

Em *Museus e exposições*, os trabalhos caracterizam-se pela cooperação do design gráfico com um conjunto de outras especialidades. Os dois casos escolhidos – uma exposição individual num certame internacional e uma exposição temporária no maior museu nacional – definem-se em colaboração com as equipas de museologia, de arquitectura e de design de equipamento.

O quarto grupo, «*Mais*» três projectos, agrega, em cada um desses três projectos, as três tipologias anteriores. São projectos que se distinguem pela qualidade dos programas e das equipas e pelos resultados obtidos. Servirão para tentar evidenciar de que modo uma estratégia de clarificação pode ser potenciada pela diversidade de aplicações; ou seja, de que modo, no design, um projecto de identidade tanto se reproduz numa exposição como num livro.

Este grupo de três projectos servirá também para representar algo que é recorrente no trabalho do estúdio, o cruzamento de diferentes tipologias no mesmo projecto ou a simultaneidade de trabalhos para o mesmo cliente, com vantagens na compreensão dos problemas enunciados nos respectivos programas de design.

<sup>21</sup> No original «for others and to others», Peter Saville in: Millmann, Debbie 2007 *How to Think Like a Great Graphic Designer*, New York, Allworth Press: 79

<sup>22</sup> Paul Sahre in: Millmann, 2007: 129



Ainda que os quatro grupos que organizam estes trabalhos não espelhem – como se verá no capítulo II – toda a actividade do estúdio, nem mesmo correspondam às áreas que, hoje em dia, dominam a sua actividade, a selecção e as escolhas feitas são justificadas porque estas foram, sob vários pontos de vista, as áreas mais importantes durante os anos de afirmação da **FBA**, e porque definiram um método e uma organização que reflectem as referências individuais e colectivas da sua equipa.

Por último, na conclusão, **FBA. DESIGN SEM TRASEIRAS** procuraremos sintetizar os resultados do trabalho desenvolvido e avaliar a utilidade das questões desta investigação para a compreensão da prática do estúdio e do seu futuro.

### 3. FORMA

A forma que escolhemos para apresentar este texto, deriva da sua natureza. Tratando-se de um texto sobre o trabalho de um estúdio de design gráfico, pareceu-nos acertado que demonstrasse, também na forma, a prática sobre a qual reflecte. Encará-lo como um projecto inscrito no quotidiano do estúdio, reforçava a proximidade com o objecto do estudo. Segue também a recomendação do júri que avaliou a nossa proposta de tese: que a apresentação do trabalho fosse vista como um programa de design, abordado com os mesmos princípios e os mesmos métodos que aqui são objecto de discussão.



How  
will it  
print?

*edge of black ground*

*reverse plate*

*15 x 18 <sup>3</sup>/<sub>4</sub>*

*enlarge 6" to 15"  
7 <sup>1</sup>/<sub>2</sub>" to 18 <sup>3</sup>/<sub>4</sub>"*

*1  
4415*

*All my best thoughts were stolen by the ancients.*

RALPH WALDO EMERSON

## CAPÍTULO I

## JUNTAR AS LETRAS

FUNDADO EM SETEMBRO DE 1998, o estúdio de design **FBA**, iniciou a sua actividade num contexto particularmente interessante da história recente do design gráfico. O fim do milénio correspondeu, também, ao fim dos paradigmas dominantes na disciplina durante as décadas que decorreram desde o final da Segunda Guerra Mundial. Depois do questionamento da escola moderna pelas ideologias pós-modernas, as décadas de 80 e 90 corresponderam a uma afirmação do ecletismo e de uma busca de novos paradigmas, mas também a um regresso à ideia de moderno que, verdadeiramente, nunca havia abandonado a prática da disciplina. Moderno já não correspondia a uma escola particular, pelo contrário, afirmava uma condição de compreensão do tempo presente, noção integrante da própria natureza da disciplina enquanto reflexo do *ar do tempo*. Poucas disciplinas informarão melhor esta noção de *zeitgeist*<sup>1</sup> do que o design gráfico. Isso deve-se ao seu carácter imediato e efémero, combinado com a sua ligação com a vida social, política e económica de uma determinada cultura.<sup>2</sup> Com propósitos de rigor, podíamos nomear aqui como design moderno uma teoria e uma prática do design que nasceu e conviveu com o aparecimento das vanguardas modernas do início do século xx e se afirmou, de uma forma quase exclusiva na prática da disciplina, desde essa altura até à década de 50. Este período, comumente designado por modernismo, decorreu, mais precisamente, entre 1880 e a década de 20 do século xx, ou a década de 50, se quisermos estendê-lo até à época em que se começou a falar de pós-modernismo.<sup>3</sup>

Neste capítulo procuramos caracterizar o momento da história do design em que a **FBA** se implantou, ainda que a consciência desse momento só

W. A. Dwiggins, desenho de letras para a capa de uma brochura, Warren's Paper, *circa* 1930, 20 x 25,7 cm  
<letterformarchive.org/dwiggins>

<sup>1</sup> Palavra alemã que significa o espírito dos tempos e se refere às tendências e gostos característicos de uma dada era. (Philip B. Meggs, no Prefácio da primeira edição de *A History of Graphic Design*, New York, Van Nostrand Reinhold, 1983)

<sup>2</sup> Philip B. Meggs e Alston W. Purvis. 2009. *História do Design Gráfico*, São Paulo, Cosac Naify: 10

<sup>3</sup> Erlhoff, Michael 2008 «Modernity» in: Erlhoff, Michael e Marshall, Tim (eds.) *Design Dictionary*, Basel, Birkhäuser Verlag: 262

tenha sido atingida muito mais tarde. Ao fazê-lo, revemos algumas das ideias que mais contribuíram para formatar o estúdio, na forma como se estabeleceu e se relacionou com os agentes que interna e externamente moldaram a sua prática. Falamos das ideias e das personalidades que mais nos influenciaram, do papel da herança tipográfica, sobretudo através da obra de Jan Tschichold e William Addison Dwiggins, figuras tutelares no património de conhecimento da **FBA**.

Falamos também do que era novidade, a cada momento, da nossa aproximação ao design gráfico. Um percurso pessoal, autodidacta, que ficou muito a dever à cultura popular, ao quotidiano das imagens – nos livros, nas revistas e nos discos. Esse conhecimento partilhado, que melhor descreveremos no capítulo II, fica aqui inscrito, na referência às imagens e aos conceitos que organizaram a nossa primeira história do design gráfico.

*I make solutions that nobody wants to problems that don't exist.*

ALVIN LUSTIG

## 1. MCMXCVIII

PARTIMOS DA DISTINÇÃO FEITA POR JEFFERY KEEDY (Mr. Keedy), entre modernismo com 'M' maiúsculo, que designa um estilo e uma ideologia e que não está restrito a um momento histórico ou a uma localização geográfica específicos, e moderno com 'm' minúsculo que se pode aplicar aos designers que trabalham de uma forma contemporânea e inovadora, independentemente da sua orientação estilística ou ideológica.<sup>4</sup>

No primeiro grupo, Keedy situa os designers modernistas da Bauhaus, do De Stijl holandês e do Construtivismo russo, que partilham, no essencial e na sua opinião, a mesma ideologia modernista que os designers como Paul Rand<sup>5</sup>, Massimo Vignelli<sup>6</sup> ou Erik Spiekermann<sup>7</sup>, ou seja, a doutrina segundo a qual a articulação da forma deve sempre derivar dos ditames do objecto que se projecta, ou seja, a forma segue a função. Por oposição, nos designers modernos que não são necessariamente Modernistas, inclui Milton Glaser<sup>8</sup>, Charles e Ray Eames<sup>9</sup> e Tadanori Yokoo<sup>10,11</sup>.

Keedy faz uso desta breve definição de modernismo ao introduzir a discussão sobre o aparecimento do pós-modernismo. Reconhecendo a existência de alguma confusão sobre a sua natureza, refere como principal característica, a reacção, que não a rejeição, das formas estabelecidas do que chama alto Modernismo – um modernismo erudito – e, como segunda característica mais importante, o desaparecimento das fronteiras entre a cultura erudita e a cultura popular. Mas talvez a característica mais contestada tenha sido

---

<sup>4</sup> Keedy, Mr. 1998 «Graphic Design in the Postmodern Era», *Emigre* 47, Relocating Design. Disponível em <[www.emigre.com/Editorial.php?sect=1&id=20](http://www.emigre.com/Editorial.php?sect=1&id=20)>

<sup>5</sup> <[www.paul-rand.com](http://www.paul-rand.com)>

<sup>6</sup> <[www.vignelli.com](http://www.vignelli.com)>

<sup>7</sup> <[www.edenspiekermann.com](http://www.edenspiekermann.com)>; <<http://spiekermann.com>>

<sup>8</sup> <[www.miltonglaser.com](http://www.miltonglaser.com)>

<sup>9</sup> <[www.eamesoffice.com](http://www.eamesoffice.com)>

<sup>10</sup> <[www.tadanoriyokoo.com](http://www.tadanoriyokoo.com)>

<sup>11</sup> Keedy, Mr. 1998.

a de ‘discurso teórico’ em que a teoria já não se confinava à filosofia e incorporava a história, a teoria social, a ciência política e muitas outras áreas do saber, incluindo a teoria do design.<sup>12</sup>

O pós-modernismo surgira associado a uma visão da sociedade orientada ao consumo em que a ênfase era colocada no prazer do design e no estabelecimento de identidade. O design gráfico pós-moderno não procurava uma única mensagem dominante ou uma única forma visual mas, pelo contrário, usava as imagens híbridas, a mistura de estilos tipográficos e o gosto pela complexidade compositiva.<sup>13</sup> Representava, também, o regresso ao ornamento, ao simbolismo e ao humor inteligente, qualidades já presentes em muito do design gráfico da cultura *pop*, como veremos adiante.

Importa referir, brevemente, que foi na arquitectura e não no design gráfico, que foram articuladas as primeiras definições de pós-moderno. Em 1972, os arquitectos Robert Venturi, Denise Scott Brown e Steven Izenour publicaram *Learning from Las Vegas* (fig. 1) onde reflectiam sobre como os sinais que abundavam nas zonas comerciais das cidades norte-americanas funcionavam como sistemas simbólicos. Ao invés de os depreciar ou rejeitar como *kitsch*, os autores preconizavam o seu uso como uma forma de enriquecer a arquitectura e design. A arquitectura era entendida como uma linguagem e esta analogia oferecia também possibilidades ao design gráfico.<sup>14</sup>

No início da década de 80, o pós-modernismo era evidente em todos os campos do design. Destacavam-se, no design de mobiliário e de produto, os estúdios de Milão, *Studio Alchymia* e *Memphis*, comprometidos com o significado cultural dos objectos, enriquecendo semanticamente os seus projectos através de alusões que se reflectiam nos seus nomes.<sup>15</sup>

Embora o impacto do pós-modernismo no design gráfico não tenha sido grande senão a partir do meio da década de 80<sup>16</sup>, Wolfgang Weingart<sup>17</sup> tinha protagonizado em Basileia, desde a década anterior, uma séria crítica às premissas da Bauhaus, desrespeitando muitas das convenções da tipografia suíça, de modo a reexaminar a natureza do design tipográfico. Weingart criou uma ligação entre a *new wave* Suíça e os Estados Unidos através de alguns dos seus estudantes, como April Greiman<sup>18</sup> e Daniel Friedman<sup>19</sup>, que se tornaram importantes e polémicos designers quando regressaram à América<sup>20</sup>.

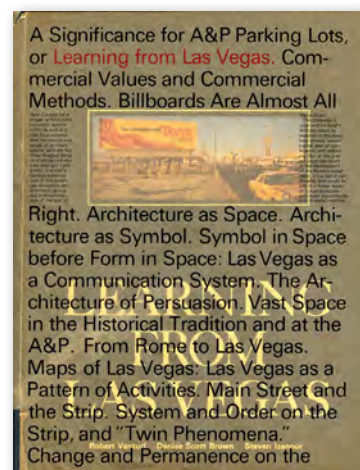

1

<sup>12</sup> Keedy, Mr. 1998.

<sup>13</sup> Aynsley, Jeremy 2001 *Pioneers of Modern Graphic Design: A Complete History*, London, Mitchell Beazley: 168

<sup>14</sup> Aynsley, Jeremy 2001: 169

<sup>15</sup> Aynsley, Jeremy 2001: 169

<sup>16</sup> Keedy, Mr. 1998

<sup>17</sup> Wolfgang Weingart foi muito influente como professor e filósofo de design. Começou a ensinar na Escola de Design de Basileia (*Schule für Gestaltung Basel*), onde foi indicado como instrutor de tipografia por Armin Hofmann, em 1963. Weingart ensinava uma nova abordagem da tipografia que influenciou o desenvolvimento da *New Wave*, da desconstrução e de muito do design gráfico da década de 90.

<sup>18</sup> <aprilgreiman.com>

<sup>19</sup> Dan Friedman (1945–1995), criou o termo *radical modernism*, com o intuito de evitar simultaneamente os constrangimentos do modernismo ortodoxo e o jargão e a anarquia do pós-modernismo.

<sup>20</sup> Aynsley, Jeremy 2001: 169

Os últimos anos do século xx podem ser caracterizados pela ocorrência de uma vasta produção teórica sobre o design gráfico, a par com as profundas mudanças tecnológicas que, desde a década de 80, moldavam a sua prática.

A prática do design gráfico, como a conhecemos hoje, começou a moldar-se com o aparecimento do *desktop publishing*, que alterou todo o percurso de produção, e continuou com todas as recentes inovações que transformaram os meios de manufactura e circulação. Os dispositivos móveis, os sistemas de *print-on-demand*, os equipamentos de impressão digital de baixo custo, a prototipagem rápida e as redes de distribuição, criaram novas oportunidades para que designers, escritores, artistas e, em geral, todas as pessoas, pudessem lidar com as ferramentas de produção criativa.<sup>21</sup>

Esta transformação na tecnologia disponível foi acompanhada por uma busca de autoria e controle sobre o seu trabalho por parte de alguns designers e por uma produção teórica que se confrontava com as questões não só da autoria, mas também da investigação e da produção.

### 1.1. O DESIGNER AUTOR

NUM ENSAIO DE 1998, ELLEN LUPTON, discute o *slogan* ‘designer como autor’ enquanto desejo de ajudar os designers a ter um papel sobre o conteúdo, trabalhando num modo empreendedor, em lugar de apenas reagir aos problemas e às tarefas que lhes eram colocadas pelos clientes.

O tema fora tratado, em 1996, por Michael Rock – no ensaio *The Designer as Author*, publicado na revista *Eye*<sup>22</sup> – que o retoma, em 2005, no texto *Fuck Content*.<sup>23</sup> Antes dele, o debate sobre o designer que ultrapassa as suas funções de mero projectista, havia sido tratado, entre outros, por Norman Potter, em 1964<sup>24</sup>, por Ken Garland no manifesto *First Things First*, de 1964<sup>25</sup> e por Rick Poynor, em 1991<sup>26</sup>.

No texto de 1996, Rock não deixa de chamar a atenção para as contradições que o termo acarreta. Segundo ele, ‘autoria’ tinha-se tornado um termo popular nos círculos do design gráfico, «especialmente naqueles que se situavam na periferia da profissão: as academias de design e o território turvo entre a arte e o design.

<sup>21</sup> Blauvelt, Andrew e Lupton, Ellen 2011 «Introduction» in: *Graphic Design: Now in Production*, Minneapolis, Walker Art Center: 9

<sup>22</sup> Rock, Michael 1996 «The Designer as Author» *Eye* 5, n.º 20, Spring: 44-53, publicado em Armstrong, Helen 2009 *Graphic Design Theory: Readings from the Field*, New York, Princeton Architectural Press:108-14

<sup>23</sup> Publicado em Blauvelt, Andrew e Lupton, Ellen (eds.) 2011 *Graphic Design: Now in Production*, Minneapolis, Walker Art Center: 14-15 e Rock, Michael 2013 *Multiple Signatures: On Designers, Authors, Readers and Users*, New York, Rizzoli International

<sup>24</sup> Potter, Norman 2002 (1964) *What is a Designer: Things, Places, Messages* (fourth edition), London, Hyphen Press

<sup>25</sup> Disponível em <<http://kengarland.co.uk/KG-published-writing/first-things-first>>

<sup>26</sup> Poynor, Rick 1991 *The Designer as Author*, *Blueprint*, n.º 77, London



A palavra tinha uma sonoridade interessante, atractiva, com conotações sedutoras a originalidade e agência. Mas a questão de como os designers se tornam autores é uma questão difícil, e exactamente quem e o quê é qualificado como design de autor, parece depender de como definimos o termo e determinamos a admissão ao panteão»<sup>27</sup>.

O termo autoria poderia sugerir novas aproximações ao tema do processo do design numa profissão tradicionalmente associada mais com a comunicação do que com a originalidade das mensagens. Mas, para Michael Rock, as teorias da autoria também serviam como estratégias legitimadoras e as aspirações autorais podiam acabar no reforço de certas noções conservadoras de produção e subjectividade do design – ideias que corriam contrariamente a recentes tentativas críticas, na época, para deixar de lado a percepção do design como sendo baseado no brilhantismo individual. As implicações de tal redefinição mereciam um escrutínio cuidadoso.

Por isso se questiona: «o que significa realmente chamar a um designer gráfico um autor? O significado da palavra mudou significativamente ao longo da história e foi objecto de escrutínio ao longo dos últimos 40 anos. As mais recentes definições não estão associadas à escrita *per se*, mas antes denotam ‘a pessoa que origina ou dá existência a alguma coisa’. Outros usos têm conotações autoritárias – mesmo patriarcais: ‘o pai de toda a vida’, ‘qualquer inventor, construtor ou fundador’, ‘aquele que gera,’ e ‘um director, comandante ou governante’»<sup>28</sup>.

Rock chama a atenção para o facto de muitos dos designers ditos desconstrutivistas ilustrarem literalmente a imagem de Roland Barthes de um texto baseado no leitor – «um tecido de citações alinhavadas por inúmeros centros de cultura» – espalhando fragmentos de citações pela superfície do seus cartazes e capas de livros ‘autorais’<sup>29</sup>, em lugar de trabalharem no sentido de incorporar a teoria nos seus métodos de produção.

Não deixa de ser interessante o estabelecimento de um paralelismo entre esta discussão do final do milénio e certas opiniões e práticas contemporâneas que insistem numa quase exclusividade do uso do termo autoria quando se referem ao trabalho auto-proposto ou auto-editado, próximo das academias, nas margens do trabalho artístico e fazendo uso dos seus circuitos de reprodução. Os mesmos terrenos que Michael Rock identificara em 1996.

<sup>27</sup> Rock, Michael 2009: 109

<sup>28</sup> Rock, Michael 2009: 109

<sup>29</sup> Michael Rock refere o texto de Roland Barthes, *A Morte do Autor*, de 1968. Em França, a tradição filosófica estruturalista definiu uma abertura do sentido que inspirou os designers gráficos. O livro *Mitologias*, de 1959, e o ensaio citado por Rock sugeriam que elementos da cultura popular poderiam ser entendidos como processos de significação com múltiplas camadas. Ao contrário do que propunha o design modernista, o papel do designer deixava de ser o controle do sentido ou a solução de um problema de comunicação. A tipografia podia ser uma prática discursiva, que não estava preocupada com a transmissão de uma dada mensagem mas sim com o convite a uma multiplicidade de leituras. Na medida em que o receptor desconstruía a mensagem visual, a comunicação tornava-se um processo auto-reflexivo. in Aynsley, Jeremy 2001 *Pioneers of Modern Graphic Design: A Complete History*, London, Mitchell Beazley: 168

Já em 1994, Ellen Lupton e J. Abbott Miller, falavam das negras implicações da teoria de Barthes, que foram tornadas moda numa «romântica teoria de auto-expressão»<sup>30</sup>. Também Paul Rand, em 1992, escrevia sobre a obsessão com a teoria que, em lugar de alimentar a acção, como o fora noutros tempos – durante a Renascença, por exemplo – era um mero veículo para uma insondável linguagem, descrita de forma variada como «extravagantemente obscura, na moda, travessuras verbais opacas – e os autores como mestres da impenetrabilidade».<sup>31</sup> «Embora estas descrições fossem dirigidas aos arquitectos, pareciam igualmente apropriadas, no design gráfico, aos teóricos do *novo* (uma palavra na moda, vista frequentemente nos anúncios precedida pela expressão *fantástico*). Alcançar o novo é lutar contra moinhos de vento; o objectivo não é o que é novo (original), como dizia Mies<sup>32</sup>, mas o que é bom»<sup>33</sup>.

Ao retomar o tema da autoria em 2005, Michael Rock afirma que o seu ensaio de 1996 fora uma tentativa para recuperar o próprio acto do design como essencialmente linguístico – uma linguagem vibrante e evocativa. O que depois verificou foi que ele era lido como uma chamada a que os designers produzissem conteúdos, ou seja, a que se tornassem designers e autores em lugar de designers *enquanto* ou *como* autores. O problema era de conteúdo e o equívoco era que sem um conteúdo profundo, o design se reduzia a puro estilo, a um saco de truques duvidosos. Nos círculos gráficos, forma-segue-a-função fora reconfigurada em forma-segue-o-conteúdo. Se o conteúdo era a fonte da forma, precedendo-a sempre e imbuindo-a de sentido, a forma sem conteúdo (se isso é sequer possível) era uma espécie de concha vazia.<sup>34</sup>

Nesta discussão, parecia aceitar-se o facto de que desenvolver conteúdos era mais importante do que dar-lhes forma, ou seja, que os bons conteúdos eram a medida para o bom design. Reflectindo sobre uma afirmação de Paul Rand, segundo a qual não existem maus conteúdos, apenas más formas, Michael Rock reconhece que depois de a ter entendido como uma espécie de renúncia à responsabilidade do designer pelo sentido, a leria mais tarde de forma diferente: Paul Rand não defendia um discurso de ódio, ou o lixo, ou a banalidade. O que ele entendia é que o alcance do designer é formatar e não escrever, mas que o formatar em si afecta profundamente a forma.

O que parecia óbvio, não parecia suficiente: que o tratamento é, de facto, uma espécie de texto em si mesmo, tão complexo e referencial como qualquer

<sup>30</sup> Lupton, Ellen e Miller, J. Abbott, 1994 «Deconstruction and Graphic Design History Meet Theory» in: *Visible Language*, 28, n.º 2, New Perspectives: Critical Histories of Graphic Design, Part 2, Andrew Blauvelt (ed.), special issue: 352

<sup>31</sup> Kimball, Roger 1990 Deconstruction Comes to America» in: *Tenured Radicals: How Politics Has Corrupted Our Higher Education*, New York, Harper & Row, citado por Rand, Paul 1992 «Confusion and Chaos: The Seduction of Contemporary Graphic Design» in: *AIGA Journal of Graphic Design*, Vol. 10, n.º 1

<sup>32</sup> Paul Rand refere o arquitecto Mies Van Der Rohe.

<sup>33</sup> Rand, Paul 1992 «Confusion and Chaos: The Seduction of Contemporary Graphic Design» in: *AIGA Journal of Graphic Design*, Vol. 10, n.º 1

<sup>34</sup> Rock, Michael 2011: 15

outro modo tradicional de conteúdo.<sup>35</sup> Esta ideia é iluminada, no texto de Rock, com o exemplo do cinema de Alfred Hitchcock, em que o sentido do trabalho não está na história, mas na forma como é contada.

Na verdade, o que parece é que seria muito mais produtivo que o assunto da autoria gráfica fosse abordado em termos das suas especificidades – destacando como determinados projectos funcionam, ao nível das suas dimensões gráfica, semiótica e ideológica.<sup>36</sup>

## O DESIGNER PRODUTOR 1.2.

RECUPERAMOS A NOÇÃO DE AUTOR de Ellen Lupton. *Autor* sugere agência, intenção e criação, por oposição às funções mais passivas de consulta, estilização e formatação.<sup>37</sup>

Esta ideia de autoria radicada num ideal de escritor ou artista, fora profundamente criticada pelos movimentos de vanguarda do início do século xx, e havia de moldar toda uma concepção de design moderno assente na procura de valores e formas universais, libertos de emoções e propósitos individuais. Reconhecendo este carácter nostálgico e reactivo do designer autor, Ellen Lupton propõe então a expressão ‘designer como produtor’, sendo a produção um conceito firmado na história do modernismo. Os artistas e os designers das vanguardas não tratavam as técnicas de manufactura como meios neutros e transparentes para atingir um fim, mas como dispositivos equipados com significado cultural e carácter estético.<sup>38</sup>

O tema, também abordado por Victor Margolin, em 2001<sup>39</sup> e José Bártolo, em 2010<sup>40</sup>, deriva de um texto de Walter Benjamin, *The Author as Producer*, de 1934<sup>41</sup>, onde o pensador alemão atacava a visão convencional de autoria como um puro empreendimento literário e defendia que os novos modos de comunicação, como o cinema, a rádio, a publicidade, os jornais e a imprensa ilustrada, estavam a fundir os géneros artísticos e a diluir as fronteiras entre a escrita e a leitura, a autoria e a edição.<sup>42</sup>

Para Lupton, a produção, no contexto profissional do design gráfico, estava mais ligada à preparação das artes finais para reprodução mecânica, do que

<sup>35</sup> Rock, Michael 2011: 15

<sup>36</sup> Mermoz, Gérard 2006 «The designer as Author: Reading the city of signs – Istanbul: Revealed or Mystified?» *Design Issues*, vol. 20, n.º 2, Cambridge, MA, MIT Press: 79

<sup>37</sup> Lupton, Ellen 1998 «The Designer as Producer» in: Heller, Steven (ed.), *The Education of a Graphic Designer*, New York, Allworth Press: 159

<sup>38</sup> Lupton, Ellen 1998: 159

<sup>39</sup> Margolin, Victor 2002 «The Designer as Producer», *ICSID News*, February

<sup>40</sup> Bártolo, José 2009 «O Designer como Produtor», *Arte Capital*, disponível em: <<http://www.artecapital.net/perspetiva-90-jose-manuel-bartolo-o-designer-como-produtor>>

<sup>41</sup> Publicado, em 1970, na *New Left Review* 1/62, July-August, disponível em <[http://www.faculty.umb.edu/gary\\_zabel/Courses/Art and Philosophy in SL and Other Virtual Worlds/Texts/Walter Benjamin\\_ The Author as Producer.pdf](http://www.faculty.umb.edu/gary_zabel/Courses/Art%20and%20Philosophy%20in%20SL%20and%20Other%20Virtual%20Worlds/Texts/Walter%20Benjamin_The%20Author%20as%20Producer.pdf)>

<sup>42</sup> Lupton, Ellen 1998: 159



2



3

ao domínio intelectual do design. O que a revolução do *desktop publishing* trouxe, foi um retorno daquelas tarefas ao processo do design. Enquanto os termos ‘autor’ e ‘designer’ sugerem actividade cerebral, a produção privilegia a actividade do corpo. «A produção está enraizada no mundo material. Valoriza as coisas sobre as ideias, o fazer sobre o imaginar, a prática sobre a teoria.»<sup>43</sup> O desafio para os designers era, então, tornarem-se mestres e não escravos da tecnologia, na medida em que era possível o controle, intelectual e económico, dos meios de produção e a partilha desse controle com os públicos, permitindo-lhes serem também, além de consumidores, produtores de significados.

Muitos designers gráficos incluíam no seu portfólio produtos comerciais como, por exemplo, a gama de *t-shirts* dos *Experimental Jetset*, em 2001 (fig. 2) ou o sistema de caixas de armazenamento *MeBox* dos *Graphic Thought Facility*, em 2002 (fig. 3). A ‘proletarização’ do design, como foi classificada por Lupton<sup>44</sup>, produziu uma cultura de empreendedorismo que parece querer progredir<sup>45</sup>.

Um texto de 1998, posicionava o debate da autoria num contexto próximo deste. O ensaio de Steven Heller, *The Attack of the Design Authorpreneur*, publicado no *AIGA Journal*<sup>46</sup>, apelava aos designers para tomarem em mãos e beneficiarem da dupla condição de autores e empreendedores.

### 1.3. O DESIGNER AUTOR-EMPREENDEDOR

NUM TEXTO MAIS RECENTE<sup>47</sup>, Steven Heller defende que a *autoria no design* não era mais do que uma *quimera do design* – um sonho de que os designers poderiam ter o controlo dos seus destinos criativos enquanto contribuía com algo de valor para a cultura. Na sua nova perspectiva, empreendedora, o design move-se do tradicional papel de serviço para o da procura de experiências de um design com iniciativa e sustentabilidade. O movimento do design empreendedor, exige que os designers ganhem mais responsabilidade como criadores dos seus próprios produtos comercializáveis.<sup>48</sup>

Nas décadas de 80 e 90, alguns designers que reclamavam para si o estatuto de autores, aproximaram-se da ideia de Ellen Lupton do designer como produtor, que resultou numa maior produção de livros e artigos, publicados por um novo grupo de editores que eram, na realidade os únicos empreendedores

<sup>43</sup> Lupton, Ellen 1998: 161

<sup>44</sup> Lupton, Ellen 2003. «The producers» in: Lupton, E., Albrecht, D., Yelavich, S. e Owens, M. (eds.) *Inside Design Now*. London: Laurence King: 25

<sup>45</sup> Barnes, Alison 2012 «Repositioning the graphic designer as researcher», *Iridescent: Icoorada Journal of Design Research*, 2 (1)

<sup>46</sup> Heller, Steven 1998 «The attack of the design authorpreneur», *AIGA Journal of Graphic Design*, volume 16, n.º2, New York, American Institute of Graphic Arts: 35-6

<sup>47</sup> Heller, Steven 2011 «Design Entrepreneur 3.0» in: *Graphic Design: Now in Production*, Minneapolis, Walker Art Center: 32-4

<sup>48</sup> Heller, Steven 2011: 33

que assumiam alguns riscos. De facto, enquanto as revistas proclamavam a autoria no design como 'a' próxima novidade, eram poucos os designers gráficos exploravam a transformação das suas ideias em produtos consumíveis que pudessem ser oportunidades práticas de investimento.<sup>49</sup>

O texto de Heller de 1998, não encontra da parte da comunidade do design gráfico grande eco, embora as transformações na prática e a redefinição do papel dos designers, motivadas pelo aparecimento do desktop publishing, começassem a deixar entrever uma alternativa viável ao *status quo*. Steven Heller não deixa de salientar a ironia que esta novidade acarretava. De facto, o empreendedorismo no design tinha uma longa tradição, com início nos finais do século XIX, com as iniciativas de William Morris no plano da produção editorial com a *Kelmscott Press* e, especialmente com a *Morris, Marshall, Faulkner and Company*, fundada em 1861, que daria origem à *Morris and Company, em 1875*.<sup>50</sup> Esta iniciativa de Morris inspiraria, mais tarde os membros da Secessão de Viena, Josef Hoffmann e Koloman Moser, no lançamento, em 1903, dos *Wiener Werkstätte* que, sobrevivendo aos seus criadores, se mantiveram em actividade até 1932.<sup>51</sup>

O exemplo de William Morris reproduziu-se, depois, por todo o século XX, com exemplos notáveis de empreendedorismo por parte de designers e artistas como Kurt Schwitters, com a sua agência de publicidade e a revista *Merz*, Walter Herdeg, designer suíço fundador da revista *Graphis*, Charles e Ray Eames, que produziram e comercializaram jogos, brinquedos, mobiliário e filmes, os *Push Pin Studios*, de Milton Glaser, Seymour Chwast, Reynold Ruffins e Edward Sorel ou, já nas décadas de 80 e 90, os *M&Co Labs*, lançados pelo estúdio *M&Co*, de Tibor Kalman, Carol Bokuniewicz, e Liz Trovato.

A grande mudança surgia com a revolução digital motivada, sobretudo, pelo aparecimento do *Apple Macintosh* em meados dos anos 80. Surgiam as fundições digitais e o decorrente comércio de fontes tipográficas. A *Emigre Graphics*, fundada por Rudy VanderLans e Zuzana Licko, em 1984, foi uma das primeiras e uma das mais produtivas e influentes na nova cultura tipográfica.

No âmbito restrito desta discussão, interessa-nos concluir, com Steven Heller, que os designers gráficos não deixarão de ser fornecedores de serviços, pois é essa a tradição e o legado da disciplina. O empreendedorismo não substituirá as outras funções desta profissão, mas a opção criativa e comercial de partilhar alguns dos serviços, competências e talento com o potencial empreendedor, faz indiscutivelmente parte do campo de actuação dos designers.<sup>52</sup>

<sup>49</sup> Heller, Steven 2011: 33

<sup>50</sup> Meggs, Philip B. e Purvis, Alston W. 2012 *Meggs' History of Graphic Design* (Fifth edition), Hoboken, New Jersey, John Wiley & Sons: 177 e 179

<sup>51</sup> Meggs, Philip B. e Purvis, Alston W. 2012: 239 e 242

<sup>52</sup> Heller, Steven 2011: 34

#### 1.4. ALÉM DO DESIGN GRÁFICO

AO REVER AS IDEIAS E OS CONTEXTOS que retratam o momento do estabelecimento da **FBA**, como estúdio comercial de design gráfico, podemos incorrer no equívoco de dar a entender que nesses tempo e circunstância, estas eram também as nossas ideias ou que, de alguma forma, participávamos desse debate. De facto, a nossa aproximação à profissão esteve, nesse primeiro momento, muito mais ligada à forma como ela servia o propósito de tornar visíveis outros saberes e outras preocupações, do que à reflexão sobre a sua natureza e os seus problemas específicos. Sempre percebemos que o design gráfico nos interessava pela multiplicidade de campos de actuação, pelo contacto permanente e obrigatório com diferentes áreas do saber e da vida quotidiana. O design gráfico não era e não é suficiente. Nunca é, para citar Michael Bierut no seu ensaio de 2007, *Warning: May Contain Non-Design Content*<sup>53</sup>. Como Bierut, ao longo dos anos percebemos que os nossos melhores trabalhos sempre estiveram ligados a assuntos que nos interessavam ou que se tornaram interessantes, às vezes apaixonantes, durante o processo de design. Foi o facto de o design gráfico ser quase sempre sobre outra coisa, que especialmente nos interessou.

Decerto não é estranho a esta variedade de interesses, o facto da equipa inicial ser constituída por um licenciado em Biologia, um estudante de Engenharia Electrotécnica, um engenheiro civil e uma professora de Design. A realidade é que esta circunstância moldou a cultura do estúdio e a procura de outros interesses para além do design foi sempre incentivada e teve sempre um peso considerável no recrutamento dos futuros membros da equipa.

Num ensaio recente<sup>54</sup>, Rick Poynor escreve sobre a invenção do futuro no design gráfico e levanta a questão das ideias e da falta delas. Poynor não se refere aos conceitos e às estratégias criativas que os designers geram e aplicam nos seus projectos quotidianos. Do que fala, é de ideias mais amplas, mais abrangentes, acerca da natureza da prática e dos novos modos de ser designer. Sendo verdade que os imperativos comerciais parecem estar permanentemente em desacordo com as tentativas de posicionar o design gráfico como um método para uma prática de investigação, também é certo que as ideias emergentes na disciplina se tornam frequentemente em novas versões de velhas ideias.<sup>55</sup>

Em vista do que referimos atrás, o que causa estranheza é que o envolvimento com outras áreas, constante na prática do design gráfico, não tenha a respectiva repercussão nas suas discussões públicas.

Poynor levanta estas questões para introduzir a discussão sobre a potencialidade das práticas especulativas no design gráfico, à semelhança do que vem

<sup>53</sup> Bierut, Michael 2007 «Warning: May Contain Non-Design Content» in: *Seventy-nine Short Essays on Design*, New York, Princeton Architectural Press: 11-3

<sup>54</sup> Poynor, Rick 2014 «Inventing the Future» *Creative Review*, issue 6, vol. 34, Junho: 68-70

<sup>55</sup> Poynor, Rick 2014: 68

acontecendo em outras áreas do design. Servem-lhe de exemplo os trabalhos desenvolvidos por Anthony Dunne e Fiona Raby<sup>56</sup>, conhecidos também por terem introduzido nos anos 90, o termo ‘design crítico’.

Não nos interessa, no âmbito deste trabalho, o debate sobre o design conceptual ou o design crítico – amplamente discutidos na recente literatura do design. O que nos interessa é referir a forma como este debate se faz, quase sempre, em oposição à prática quotidiana dos estúdios comerciais ou circunscrito a uma prática de âmbito institucional, em geral na área da cultura. Esta visão equivocada da impossibilidade de exercitar uma prática especulativa no âmbito de qualquer projecto de design gráfico tem sido, na nossa perspectiva, alimentada pela academia e pela crítica de design, com prejuízos evidentes para a formação dos profissionais de design, em especial na aquisição de competências de inscrição das suas ideias no quotidiano dos projectos comerciais.

O que Rick Poynor refere, ao falar de design especulativo, é de um novo tipo de especulação, acerca das possibilidades futuras e também das armadilhas do design. E mais refere que se este desenvolvimento nos interessa e queremos que cresça na comunicação gráfica, vai ser precisa uma definição mais estreita dos seus propósitos e das suas preocupações.<sup>57</sup>

O que defendemos é que a atitude e a aproximação críticas ao design não têm que ser estranhas às práticas do estúdio comercial. A visibilidade e a abertura à discussão pública do futuro do design também podem e devem ser feitas – como sempre aconteceu nos melhores exemplos da história – no contexto do trabalho com e para clientes. Nos pontos seguintes deste capítulo, discutiremos o trabalho de designers que acrescentaram novos caminhos ao design gráfico, exercendo a sua influência nos terrenos do mercado e da cultura popular e que, nessa medida, foram importantes referências para a consolidação da cultura da **FBA**.

---

<sup>56</sup> Dunne, Anthony e Raby, Fiona 2013 *Speculative Everything: Design, Fiction, and Social Dreaming*, Cambridge, Mass., The MIT Press

<sup>57</sup> Poynor, Rick 2014: 70

*Typography at its best is a visual form of language  
linking timelessness and time.*

ROBERT BRINGHURST

## 2. ESCRITA COM LETRAS PREFABRICADAS<sup>58</sup>

«QUEM DE ENTRE NÓS POSSUI nem que seja uma fracção da vitalidade, da ‘presença real’, que emana da odisseia homérica, do *Hamlet*, do *Falstaff*, ou do *Tom Sawyer*? Na agonia, Balzac clamava pelos médicos que tinha inventado na *Comédia Humana*. Segundo Shelley, um homem verdadeiramente apaixonado pela *Antígona* de Sófocles jamais poderia viver uma experiência semelhante com uma mulher real. Flaubert sentia-se rebentar como um cão enquanto ‘a puta da Bovary’ se preparava para viver eternamente.»

Neste excerto de *O Silêncio dos Livros*<sup>59</sup>, George Steiner fala-nos sobre a força de vida, o poder sobre o tempo e o esquecimento, que existem nas personagens dos livros.

Os dois autores de que falaremos deste sub-capítulo, dedicaram aos livros parte da sua vida e através deles contribuíram de forma única e original para a história e a prática da tipografia. Embora pareçam ter pouco em comum, ambos podem ser reconhecidos pela importância que deram à ancestralidade dos livros e da tipografia, à permanência dos processos, àquilo que torna esta área tão particular e distinta no conjunto do design gráfico. Estes autores, como outros, ajudaram-nos a perceber como os livros, na sua forma, mudaram tão pouco nos últimos cinco séculos e, no entanto, mudam todos os dias.

Falamos de Jan Tschichold e William Addison Dwiggins e, no contexto deste trabalho, a escolha destes autores prende-se, mais uma vez, com a influência da sua obra no nosso próprio entendimento do design gráfico e, em especial da tipografia.

Já vimos como nas duas últimas décadas do século xx, surgiram novas maneiras de pensar o design e como isso influenciou a sua prática. A teoria e a prática do design gráfico nos anos 90 foi informada por ideias como vernacular, alta e baixa cultura, cultura *pop*, nostalgia, paródia, ironia,

<sup>58</sup> *Typography is writing with prefabricated characters*, no original, é uma expressão de Gerrit Noordzij para definir a tipografia. Noordzij, Gerrit, 2000, *Letterletter*, Point Roberts: Hartley & Marks Publishers Inc.: 30

<sup>59</sup> Steiner, George, 2007 *O Silêncio dos Livros*, Lisboa, Gradiva: 46-7



*pastiche*, desconstrução ou anti-estética, surgidas na década anterior. Muitas destas ideias emergiram em oposição ao cânon de ‘bom design’ modernista, como reacção às preocupações estreitas e formalistas do modernismo tardio.<sup>60</sup>

Ligamos o que se passou neste período a Tschichold e Dwiggins, porque cada um deles foi, à sua maneira, precursor deste movimento – na opinião de Jefferey Keedy um e outro foram precursores do pós-modernismo no design gráfico.

Como veremos, Jan Tschichold é o primeiro defensor – se pensarmos em termos de divulgação pública – da tipografia assimétrica modernista e, no entanto, a sua prática é amplamente reconhecida pela diversidade de estilos e pelo reconhecimento da importância da tradição tipográfica, em especial no design dos livros.

Na obra de Dwiggins, assistimos à construção de uma sensibilidade moderna a partir dos valores e da estética tradicionais. Embora não tenha sido nunca, nem um defensor, nem um detractor, do movimento moderno, Dwiggins esteve sempre empenhado em ser um designer moderno.<sup>61</sup>

Na opinião de Keedy, em duas obras que parecem ter pouco em comum, existe similaridade: Tschichold, celebrado como tipógrafo modernista, deixou uma parte substancial do seu trabalho de design e de escrita baseado em ideias tradicionais e clássicas, enquanto Dwiggins é, em geral, caracterizado como um tradicionalista apesar da natureza inovadora e experimental do seu legado.

É, porventura, oportuna, a questão de Robin Kinross: quando começa a tipografia a ser moderna? Não será a expressão tipografia moderna uma desnecessária duplicação de sentido? Ou seja, não é moderna toda a tipografia, na medida em que a imprensa foi um dos principais facilitadores do desenvolvimento do mundo moderno?<sup>62</sup> Kinross lembra o argumento de Anthony Froshaug<sup>63</sup>, de que a tipografia foi sempre moderna desde o seu início no Ocidente – ou seja, por volta de 1440 – graças ao desenvolvimento, por Gutenberg, das técnicas e das aparelhagens que permitiram mecanizar a escrita, o seu desenvolvimento e a sua reprodução. Argumenta, no entanto, que se a modernidade estava implícita na imprensa, não foi completada e imediatamente realizada pela invenção de Gutenberg. A imprensa permitiu a modernidade, mas a evidência de atitudes reconhecidas como modernas na tipografia só surgiram 250 anos depois da sua introdução<sup>64</sup>, ou seja, com o Iluminismo.

<sup>60</sup> Keedy, Mr. 1998 «Graphic Design in the Postmodern Era», *Emigre* 47, Relocating Design. Disponível em <[www.emigre.com/Editorial.php?sect=1&id=20](http://www.emigre.com/Editorial.php?sect=1&id=20)>

<sup>61</sup> Keedy, Mr. 1998

<sup>62</sup> Kinross, Robin 2004 (1992) *Modern Typography: an essay in critical history*, London, Hyphen Press: 13

<sup>63</sup> Froshaug, Anthony 1970 «Typography ancient and modern», *Studio International*, vol. 180, n.º 924: 60; reimpresso em Kinross, Robin (ed.) 2000 *Anthony Froshaug: Typography & texts / Documents of a life*, 2 vols, London, Hyphen Press: 202-4

<sup>64</sup> Kinross, Robin 2004: 14

A modernização conhece uma reviravolta decisiva pouco antes do século XVIII, quando o amor pela razão e o progresso suscita uma procura da perfeição que anima os artistas e os cientistas ‘das Luzes’. Em França, os trabalhos encomendados por Louis XIV, em 1692, a uma comissão da Academia das Ciências, encarregada de estudar as artes e os ofícios, e principalmente a imprensa, resultou na criação do *Romain du Roi*, o carácter tipográfico do reino, um dos exemplos mais antigos de uma racionalização da tipografia como projecto. A encomenda preconizava que a comissão atingisse um design tipográfico formalmente perfeito. Esta perfeição devia basear-se numa consistência racional, que incorporasse o poder absoluto do rei, o seu direito divino de governar e a sua definitiva autoridade enquanto árbitro do gosto num mundo civilizado<sup>65</sup>. O desenho das letras foi executado segundo princípios matemáticos, sobre uma rigorosa grelha de 2304 pequenos quadrados e representa um afastamento da tradição humanista, caracterizada por um desenho próximo da caligrafia e das proporções orgânicas.

Depois disso, Pierre-Simon Fournier, Le Jeune, empreendeu, a partir de 1736, um vasto trabalho de renovação e de sistematização, bem como o estabelecimento de um saber prático e histórico, que foi apresentado e descrito no seu *Manuel Typographique*, publicado em 1764. Fournier nomeia como ‘moderno’ um itálico por ele criado, para se distinguir do antigo modelo, encomendado por Aldus Manutius a Francesco Griffo, em 1501.

Este movimento no sentido da racionalização da tipografia, haveria de ter um importante desenvolvimento nas obras de John Baskerville e William Caslon, em Inglaterra, e atingir a sua mais acabada formalização nas obras da família Didot, em França, e de Giambattista Bodoni, na Itália dos finais do século XVIII.

A posição de Kinross ao situar o tema da modernidade no centro do debate, questiona a norma que prevalece nos estudos de história da tipografia. A norma é o que é entendido por tipografia tradicional, isolando a tipografia moderna como ‘modernista’ e, desta forma, os ‘pioneiros da tipografia moderna’ ou a ‘tipografia da Bauhaus’ são tratados sem precedentes históricos e sem relação com a não mencionada, mas implícita, norma tradicional contemporânea. O argumento de Kinross é que existem elementos modernos no que tem sido olhado como tradicional e que há uma tradição por detrás do que tem sido tomado como apenas ‘modernista’.<sup>66</sup>

O ensaio de Robin Kinross é inspirado na obra do filósofo alemão Jürgen Habermas, e na ideia de que a modernidade permanece um projecto inacabado. Tal como os criadores e os ‘utilizadores’ da tipografia, para além de uma vontade de ser ‘absolutamente modernos’, somo-lo porque agimos como transformadores, animados por um infatigável ‘querer modificar’ que é próprio da humanidade, para o melhor e para o pior.<sup>67</sup>

<sup>65</sup> Drucker, Johanna e McVarnish, Emily 2013 *Graphic Design History: A critical guide*, second edition, Boston, Pearson: 96-7

<sup>66</sup> Kinross, Robin 2004: 18

<sup>67</sup> Morlighem, Sébastien 2012 «Modern Depuis Toujours», *Étapes*, 208, septembre: 42



*We shall not cease from exploration  
And the end of all our exploring  
Will be to arrive where we started  
And know the place for the first time.*

T. S. ELIOT

## 2.1. JAN TSCHICHOLD

A VIDA E A OBRA DE JAN TSCHICHOLD são a confirmação, se dúvidas houvesse, de que podemos falar de autores e autoria desde o começo do design gráfico. No editorial de um número da revista *Eye* dedicado ao designer como autor<sup>68</sup>, Rick Poyner refere o livro *Die neue Typographie* (A Nova Tipografia)<sup>69</sup>, de 1928 (fig. 4), para apresentar Tschichold como um autor no mais completo sentido do termo na medida em que o texto foi duplamente escrito e desenhado como expressão dos seus princípios.

Mas o que torna Jan Tschichold interessante é também, e especialmente, a sua prática. Nenhuma das suas dogmáticas teorias teriam a importância que têm se ele não tivesse sido um soberbo tipógrafo.<sup>70</sup>

Jan Tschichold nasceu em Leipzig, na Alemanha, a 2 de Abril de 1902. Filho de um pintor de letreiros e calígrafo, desde muito cedo mostrou interesse pelo desenho das letras. Com doze anos estudava civilizações, tipografia e artes do livro na Casa da Cultura de Leipzig e foi nessa altura que começou a estudar os alfabetos latinos, caligrafia, os ornamentos dos manuscritos iluminados, a história e a arte da letra e os antigos mostruários de tipos que formaram as bases da sua educação.<sup>71</sup>

Ao perceber que desejava ser designer de tipos, matriculou-se, com 17 anos, na *Academia para as Artes Gráficas e a Produção de Livros*, de Leipzig, onde estudou encadernação, caligrafia e gravura. Por sua iniciativa, estudou os livros de Edward Johnston<sup>72</sup>, *Writing and Illuminating, and Lettering* (1906)

Jan Tschichold  
Fotografia de Erling Mandelmann,  
1963. © Wikimedia Commons

<sup>68</sup> Poyner, Rick 1996 «Editorial» *Eye* n.º 20, vol. 5, disponível em <[www.eyemagazine.com/opinion/article/editorial-eye-20](http://www.eyemagazine.com/opinion/article/editorial-eye-20)>

<sup>69</sup> Tschichold, Jan 1928 *Die Neue Typographie*, Berlin, Verlag Des Bildungsverbandes. Traduzido para inglês por Ruari McLean e publicado em 1995 como *The New Typography: A Handbook for Modern Designers*, Berkeley, University of California Press.

<sup>70</sup> Berry, John D. 2007 «Faith in asymmetry» (Review de *Active Literature; Jan Tschichold and New Typography*, Christopher Burke, Hyphen Press) *Eye*, n.º 65, vol. 17: 70

<sup>71</sup> Doubleday, Richard B. 2006 *Jan Tschichold, Designer: The Penguin Years*, Hampshire, Lund Humphries: 1

<sup>72</sup> Edward Johnston (1872-1944) <[www.ejf.org.uk/](http://www.ejf.org.uk/)>



4

e de Rudolf von Larisch<sup>73</sup>, *Unterricht in Ornamentaler Schrift* (Instruções em Escrita Ornamental). Em 1921, foi convidado para assistente das aulas nocturnas da Academia e começou a interessar-se pelos mestres da Renascença italiana, que ganharam grande importância no estabelecimento das suas raízes tipográficas clássicas, sobretudo na abordagem que fez, mais tarde, ao design dos livros – em especial na sua passagem pela *Penguin Books*.<sup>74</sup>

#### 2.1.1. A INFLUÊNCIA DA BAUHAUS

Em Agosto de 1923, Tschichold visitou a primeira exposição da Bauhaus em Weimar e teve o seu primeiro contacto com a obra de artistas, arquitectos e designers como Josef Albers, Alfred Arndt, Herbert Bayer, Marcel Breuer, Lyonel Feininger, Walter Gropius, Johannes Itten, Wassily Kandinsky, Paul Klee, Oskar Schlemmer ou Joost Schmidt. Para além destes, revelavam-se também, pelas ligações ao Construtivismo, El Lissitzky e Laszlo Moholy-Nagy, ao *De Stijl*, Piet Zwart e Theo van Doesburg e aos dadaístas e surrealistas, Kurt Schwitters, John Hartfield e Man Ray.

O catálogo da exposição, *Staatliches Bauhaus in Weimar, 1919-1923*, com a capa desenhada por Herbert Bayer (fig. 5) e o miolo por Moholy-Nagy, proclamava a tipografia como ‘comunicação pela impressão’. Por outras palavras, as mensagens não deviam ser forçadas a uma estética preconcebida.<sup>75</sup> Capa e interior corporizavam a ordenada funcionalidade que distinguia o design da Bauhaus.

A ênfase na forma, harmonia, funcionalidade e outros valores ‘universais’, marcavam a distância em relação ao ensino das *Beaux-Arts*, baseado na imi-

<sup>73</sup> Rudolf von Larisch (1856-1934) Calígrafo, tipógrafo e professor. Ligado à Secessão de Viena e ao Wiener Werkstätte, promoveu, com E. Johnston, o revivalismo da caligrafia. *Unterricht in ornamentaler Schrift*, de 1905, é o seu trabalho mais conhecido.

<sup>74</sup> McLean, Ruary 1997 *Jan Tschichold: A Life in Typography*, New York, Princeton Architectural Press: 7 e Doubleday, Richard B. 2006: 4

<sup>75</sup> Hollis, Richard 2012 «Jan Tschichold» in: *About Graphic Design*, London, Occasional Papers: 256-8



5



6

tação de estilos históricos, e à sensibilidade romântica, baseada nas emoções pessoais, nas formas naturais e na experiência subjectiva.<sup>76</sup>

A visita à Bauhaus teve um profundo impacto sobre o jovem tipógrafo, que regressou a Leipzig, nas suas palavras, «num estado de grande agitação»<sup>77</sup>.

Tschichold adoptou de imediato para o seu trabalho os novos conceitos de design da Bauhaus e do construtivismo russo e tornou-se um praticante da nova tipografia. Em Outubro de 1925, um número da publicação *Typographische Mitteilungen*<sup>78</sup> incluía um encarte de 24 páginas intitulado *Elementare Typographie* (fig. 6), com a explicação e demonstrações da tipografia assimétrica, dirigidas aos impressores, aos compositores e aos designers.<sup>79</sup> Neste texto, defendia que a nova tipografia era fundamental para uma comunicação clara dos conteúdos. A legibilidade, a nitidez e os elementos básicos da tipografia, o desenho das letras, a assimetria e os tipos sem serifas eram, na sua opinião, as únicas qualidades capazes de exprimir as ideias da nova era.<sup>80</sup> Muita da indústria gráfica alemã baseava ainda o seu trabalho nos caracteres góticos e na organização simétrica do espaço, pelo que o encarte de Tschichold foi uma verdadeira revelação que gerou um grande entusiasmo em torno da nova abordagem que propunha.<sup>81</sup> A importância desta publicação reside também no seu papel de divulgadora das novas ideias. Com ela, Tschichold, trazia para o âmbito da indústria e dos seus profissionais, as ideias desenvolvidas e preservadas nos restritos círculos artístico e académico.

<sup>76</sup> Drucker, Johanna e McVarnish, Emily 2013 *Graphic Design History: A critical guide*, second edition, Boston, Pearson: 190

<sup>77</sup> Hollis, Richard 2012: 256

<sup>78</sup> *Typographische Mitteilungen*, Leipzig, ano 12, n.º 10, Outubro de 1925

<sup>79</sup> A influência dos artistas russos tornava-se também evidente ao assinar este texto como Ivan Tschichold.

<sup>80</sup> Doubleday, Richard B. 2006 *Jan Tschichold, Designer: The Penguin Years*, Hampshire, Lund Humphries: 10

<sup>81</sup> Meggs, Philip B. e Purvis, Alston W. 2012 *Meggs' History of Graphic Design* (Fifth edition), Hoboken, New Jersey, John Wiley & Sons: 335-7

O seu primeiro e mais influente livro, *Die Neue Typographie*, foi publicado em Berlim, como referimos atrás, em 1928. Curiosamente, este texto central para a história do pensamento tipográfico, só foi traduzido para inglês – por Ruari McLean – no final dos anos 60, e publicado pela *University of California Press*, apenas em 1995.

A ‘nova tipografia’ estabelecia os princípios do uso de tipos sem serifas, tamanhos de papel normalizados, fotografias no lugar das ilustrações desenhadas, e arranjos assimétricos por oposição aos alinhamentos centrados. O livro incluía, para além dos seus próprios trabalhos, obras dos novos colegas russos, checos e holandeses. Mais uma vez, não se trata de uma exclusiva edição limitada, mas de um texto de trabalho dirigido a impressores e compositores.

Nos anos que se seguem à publicação de *Die Neue Typographie*, Jan Tschichold formulou uma filosofia do design tipográfico inteiramente nova. A comparação com a produção tipográfica dos ingleses Stanley Morrison<sup>82</sup>, Oliver Simon<sup>83</sup> e Francis Meynell<sup>84</sup>, na mesma época, torna evidente como o seu trabalho se distinguia do que se havia feito até aí e do que faziam os seus contemporâneos mais ligados à tradição.<sup>85</sup>

Em 1933, depois de ter sido impedido de leccionar em Munique pelo regime nazi e ter sido preso sob a acusação de bolchevista cultural, foi libertado após algumas semanas e autorizado a emigrar para a Suíça. Estes episódios trariam uma profunda mudança à vida e também às ideias de Jan Tschichold que, no contexto da indústria do livro suíço, mais convencional, não encontrou lugar para os princípios que vinha defendendo. Começou, então, a pensar que a assimetria e a simetria no design tipográfico não seriam filosofias que mutuamente se excluíssem, mas diferentes caminhos para atingir os mesmos fins: podiam e deviam coexistir.<sup>86</sup>

Do trabalho que desenvolveu na Suíça, quase exclusivamente design de livros, destacaram-se a série de livros de bolso para a *Birkhäuser*<sup>87</sup>, que chegaram a Londres e ao conhecimento de Oliver Simon. O trabalho de Tschichold começava a ser notado e por iniciativa de McKnight Kauffer<sup>88</sup>, designer americano radicado em Londres, foi convidado para fazer uma

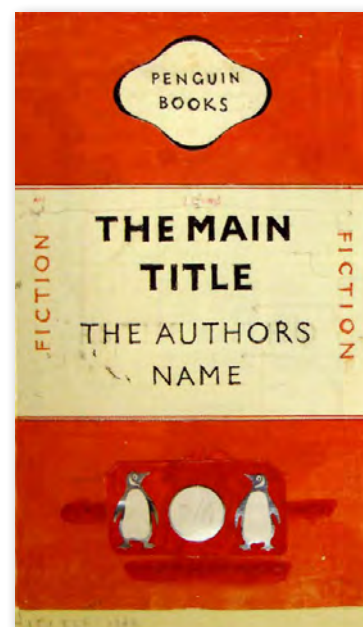

7

<sup>82</sup> Stanley Morrison (1889-1967), tipógrafo e designer de tipos, foi consultor tipográfico da *Monotype Corporation* entre 1923 e 1967 e do jornal *The Times*, entre 1929 e 1960. Para o *The Times* desenhou as fontes tipográficas *Times New Roman*.

<sup>83</sup> Oliver Simon (1895-1956), tipógrafo e autor. Editou os primeiros quatro números da revista *The Fleuron*, entre 1923 e 1925. Foi presidente da *Curwen Press* entre 1939 e 1956.

<sup>84</sup> Sir Francis Meredith Wilfrid Meynell (1891-1975), poeta e impressor inglês, normalmente associado às luxuosas edições *The Nonesuch Press*.

<sup>85</sup> McLean, Ruari 1997 *Jan Tschichold: A Life in Typography*, New York, Princeton Architectural Press: 9-10

<sup>86</sup> McLean, Ruari 1997: 10

<sup>87</sup> A *Birkhäuser* é uma antiga editora suíça, fundada em 1879 por Emil Birkhäuser. Foi adquirida em 1985 pela *Springer Science+Business Media* e é, hoje, uma chancela usada por duas companhias em campos diferentes: a *Springer* continua a publicar livros e revistas de ciência e matemática com a chancela *Birkhäuser* e a *Birkhäuser Verlag*, é uma editora de arquitetura e design, recriada em 2010, que pertence, desde 2012, à *De Gruyter*.

<sup>88</sup> Edward McKnight Kauffer (1890-1954), designer gráfico, pintor de cena e designer de interiores. Ficou famoso pelos trabalhos para a *London Underground Railways*, o *Daily Herald*, o *Museum of London*, a *Shell-Mex* e a *BP*. Depois de 1941, nos Estados Unidos, assinou capas de livros para a *Knopf* e a *Random House*.

pequena exposição do seu trabalho nos escritórios da *Lund Humphries*, a editora de livros de arte que construía a sua reputação, sobretudo, no campo da Arte Moderna Britânica <sup>89</sup>.

### 2.1.2. OS LIVROS NA PENGUIN

A ida para Inglaterra, em 1947, resultou da reputação que Tschichold tinha alcançado antes da guerra e também com o projecto dos *Birkhäuser Classics*, um dos seus mais bem sucedidos empreendimentos, que provara que era capaz de produzir 53 volumes de extraordinária qualidade e elegância para um mercado massificado. Desde que deixara a Alemanha, os livros tinham sido o seu interesse principal e quando, em 1946, Allen Lane, o fundador da *Penguin Books*, procurava alguém que fosse capaz de rever o estilo tipográfico da editora, Oliver Simon – que havia sido convidado e tinha recusado – indicou-lhe o nome de Jan Tschichold como a escolha acertada.

O nível de qualidade da composição em Inglaterra era mais baixo do que na Suíça e uma das primeiras acções de Tschichold foi escrever as *Penguin Composition Rules*, um folheto de quatro páginas que estabelecia um sistema de paginação e de composição consistente. O estabelecimento deste tipo de normas já havia sido praticado por outros designers da sua geração – Alvin Lustig na *New Directions*, Stanley Morison na *Victor Gollancz* e Giovanni Mardersteig na *Albatross Library*. No entanto, nenhum deles tinha sido tão extensivo, dado o vasto número de colecções já existentes e de novas séries que tinham que ser geridas na *Penguin*. As normas gráficas da *Penguin* incluíam um vasto número de aspectos, que iam da composição do texto à pontuação, do uso de itálicos, versais e versaletes, números, referências e notas, até à impressão de teatro e poesia.

Durante 30 meses e com um único assistente, Tschichold planeou e passou para a impressão, 500 livros, não só das colecções de ficção, crime e biografias da *Penguin*, mas também de outras colecções, inclusive de livros ilustrados. A sua intervenção estendeu-se ao redesenho de capas e mesmo do famoso símbolo da *Penguin* (figs. 7 e 9). Nenhum destes ajustamentos mudou muito daquilo que hoje consideramos a clássica imagem da *Penguin*, mas o efeito geral foi a fixação de um novo padrão na produção de livros em Inglaterra.<sup>90</sup>

Algumas das novas colecções mostravam estilos que já havia experimentado na Alemanha ou na Suíça, em editoras como a *Birkhäuser*, de Basileia. O uso de filetes, caixas e padrões, combinados com o texto centrado, são alguns desses aspectos (fig. 8). As preocupações de Tschichold estenderam-se a todos os pormenores da produção dos livros, desde a encadernação, à flexibilidade das cartolinas das capas, ao peso e direcção das fibras do papel e todas as melhorias que introduziu nos livros da *Penguin* foram feitas com orçamentos extremamente reduzidos.

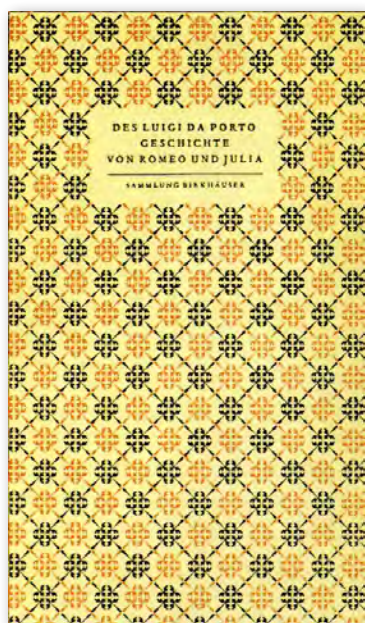

8

<sup>89</sup> Editora líder na área dos livros de arte há 75 anos. Faz parte, desde 1999, do *Ashgate Publishing Group*. <[www.ashgate.com/default.aspx?page=297](http://www.ashgate.com/default.aspx?page=297)>

<sup>90</sup> Hollis, Richard 2012: 258



A qualidade do desenho tipográfico inglês não lhe passou despercebida e os livros da *Penguin* conservaram os elegantes tipos de Eric Gill<sup>91</sup>, *Gill Bold* e *Gill Sans* e eram compostos com a gama de fontes tipográficas planeada por Stanley Morison para a *Monotype*.

Na opinião de Ruari McLean, Tschichold fez mais em três anos pela melhoria dos padrões da produção dos livros ingleses do que qualquer outro designer alguma vez terá feito.<sup>92</sup>

### 2.1.3. POR FIM

Condenado quando jovem pelo seu radicalismo, Tschichold foi atacado, antes de deixar a Inglaterra, pela sua viragem para o tradicionalismo. Numa contenda com os designers modernistas, em 1946, nas páginas de uma revista de tipografia suíça, Tschichold escreveu que, então, acreditava que a Nova Tipografia apenas servia para a publicidade de produtos industriais e que o uso exclusivo da assimetria e da tipografia sem serifas era «conforme com a tendência alemã para o categórico, a sua necessidade militar de regras e a sua pretensão de onipotência» – características que tinham levado Hitler ao poder e desencadeado a Segunda Guerra Mundial.<sup>93</sup>

Anos antes, em 1937, Tschichold havia afirmado que o verdadeiro papel da Nova Tipografia consistia nos seus esforços no sentido da purificação e no sentido da simplicidade e da clareza de meios. Isto não era menos verdade na forma como, mais tarde, se empenharia na tipografia simétrica nos livros.

A sua juventude tumultuosa estava de acordo com os tempos – o fermento criativo da Alemanha de Weimar e o modernismo revolucionário – e também, com a pobreza dos materiais impressos que via à sua volta. O que o distingue dos outros artistas das vanguardas é que, ao contrário destes, Tschichold escreveu e desenhou os seus livros para os praticantes do negócio da impressão e não para as elites artísticas.<sup>94</sup>

As diferentes fases da carreira de Jan Tschichold não deixaram indiferentes os seus contemporâneos, como não deixaram os que se lhe seguiram. Alvin Lustig, o famoso designer americano<sup>95</sup>, num ensaio, não publicado, sobre as virtudes da imprensa moderna, escrevia que «como todos os revolucionários, os designers modernos foram sempre um pouco inibidos ou mesmo defensivos. Agora que a batalha mostra sinais de ter sido ganha chegou o tempo de reexaminar a situação. Como sempre acontece nas revoluções, alguns inverteram-se completamente. Um homem como Tschichold, depois de desenvolver alguns dos princípios básicos da tipografia moderna, decidiu que estava errado e retrocedeu para uma espécie de conservadorismo estático que ultrapassa até os tradicionalistas», deixando entender que havia



<sup>91</sup> Eric Gill (1882-1940), escultor, designer e tipógrafo. *Vide* capítulo II, ponto 5.1.3.

<sup>92</sup> McLean, Ruari 1997: 13

<sup>93</sup> Hollis, Richard 2012: 258

<sup>94</sup> Berry, John D. 2007: 70

<sup>95</sup> Alvin Lustig (1915-1955); <www.alvinlustig.com>

alguma falta de autenticidade nas ideias de Tschichold e que isso era uma característica peculiar dos artistas europeus.<sup>96</sup>

Também Josef Müller-Brockmann, uma das figuras centrais do Movimento Tipográfico Internacional, ou ‘modernismo suíço’, numa conversa com Yvonne Schwemer-Scheddin publicada na revista *Eye*, afirmava que «todo o trabalho de design tem um carácter político. Pode ser socialmente orientado ou humanista ou conservador. O futurismo italiano era belicoso, mas isso não tem nada a ver com a tipografia moderna. O cartaz de El Lissitzky’s *Atinja os Brancos com a Cunha Vermelha* não era tipografia moderna, mas design com formas geométricas. A Nova Tipografia de Jan Tschichold, pelo contrário, era poética, transparente e aberta, nada despótica ou tirânica. Nunca compreendi porque é que Tschichold voltou aos tipos centrados, a menos que fosse velhice – todos ficamos mais moles, mais conservadores, quando envelhecemos». Quando confrontado com a afirmação de Yvonne Schwemer-Scheddin de que Tschichold havia rejeitado o elemento fascista dissimulado na forma, Müller-Brockmann, responde que a simetria e o eixo central é que caracterizam a arquitectura fascista e que o modernismo e a democracia rejeitam o eixo.<sup>97</sup>

Na inspirada introdução ao volume que reúne alguns dos ensaios de Tschichold sobre o design dos livros, intitulado *The Form of the Book*<sup>98</sup>, Robert Bringhurst<sup>99</sup> destaca duas palavras que aparecem repetidamente nesse conjunto de ensaios: *Harmonie* e *Takt*. A palavra alemã *Takt*, muitas vezes traduzida erradamente por *tacto*, tem conotações musicais e significa medida, ritmo, tempo, no sentido musical. Quando Tschichold fala de «margens perfeitamente harmónicas» ou de «páginas de ante-rosto no mesmo tom que a página de texto» ou quando diz que o verdadeiro design dos livros «é uma questão apenas de *Takt*» talvez seja bom lembrar que o autor destas frases nasceu e foi criado à sombra da *Johanniskirche* de Bach. Estas analogias musicais não são maneiras de adocicar as frases nem são banalidades; elas estão profundamente enraizadas no seu ofício<sup>100</sup>.

A grande lição de Jan Tschichold e o que faz dele uma figura central da história da tipografia e do design de livros, é a coexistência dos dois momentos fundamentais das suas vida e obra, que procurámos descrever neste sub-capítulo e que Bringhurst sintetiza ao dizer que «como Stravinsky, depois de criar a sua reputação inicial como um rebelde, entrou numa longa e produtiva fase neoclássica»<sup>101</sup>.

<sup>96</sup> Heller, Steven e Cohen, Elaine Lustig 2010 *Born Modern: The Life and Design of Alvin Lustig*, New York, Chronicle Books

<sup>97</sup> Schwemer-Scheddin, Yvonne 1995 «Reputations: Josef Müller-Brockmann» *Eye*, n.º 19, vol. 5, disponível em <[eyemagazine.com/feature/article/reputations-josef-muller-brockmann](http://eyemagazine.com/feature/article/reputations-josef-muller-brockmann)>

<sup>98</sup> Tschichold, Jan 1991 *The Form of the Book: Essays on the Morality of Good Design*, Washington and Vancouver, Hartley & Marks Publishers.

<sup>99</sup> Robert Bringhurst (Los Angeles, 1946) é poeta, tipógrafo e autor. Escreveu *The Elements of Typographic Style* – um livro de referência nos estudos de tipografia. Vive actualmente no Canadá.

<sup>100</sup> Bringhurst, Robert 1991 «Introduction» in: Tschichold, Jan 1991: xii

<sup>101</sup> Bringhurst, Robert 1991



*The first word of the first line is the critical word of that particular body of text. Let it start flush, at least.*

W. A. DWIGGINS

## 2.2. W. A. DWIGGINS

O TERMO 'GRAPHIC DESIGNER' SURTIU PELA PRIMEIRA VEZ em 22 de Agosto de 1922, num artigo intitulado *A New Kind of Printing Calls for New Design*, publicado no jornal *The Boston Evening Transcript*.<sup>102</sup> O autor do artigo designava assim a sua própria actividade que envolvia a concepção e execução de projectos gráficos sem intervenção na produção e na impressão e fazia-o para se distinguir de outros praticantes das artes gráficas, tipográficas, da impressão e da publicidade.

William Addison Dwiggins, nasceu a 19 de Junho de 1880, em Martinsville, Ohio, e foi designer tipográfico, calígrafo, ilustrador e designer de livros. Foi como ilustrador e artista comercial que alcançou notoriedade e a ousadia que manifestou na sua obra como designer tipográfico e de livros, não é com certeza estranha ao seu passado de trabalho na publicidade.

A designação de designer gráfico foi um separar de águas nos anais da comunicação visual porque, sem que Dwiggins o adivinhasse, o termo marcava um afastamento do especialista para o generalista sob uma mesma rubrica inclusiva. Mais importante do que isso, sugere uma maior vocação do que a classificação, entretanto fora de moda, de artista comercial<sup>103</sup>.

Dwiggins representa, na opinião de Robin Kinross, a mais interessante aplicação dos valores tradicionais às tarefas recém-definidas pelas condições modernas. Mais novo do que Frederic Goudy<sup>104</sup> e Bruce Rogers<sup>105</sup>, a sua carreira inicial seguiu a de estes dois importantes nomes das artes gráficas

William Addison Dwiggins  
Hingham, Massachusetts, *circa* 1939  
Fotografia de Randall W. Abbott,  
© Trustees of Boston Public Library

<sup>102</sup> Este texto foi reeditado como Apêndice B em Thomson, Ellen Mazur 1997 *The Origins of Graphic Design in America 1870-1920*, Yale University Press: 184-9

<sup>103</sup> Heller, Steven 1991 «W. A. Dwiggins: Master of the Book», *Step-by-step Graphics*, Jan-Feb: 108

<sup>104</sup> Frederic Goudy (1865-1947) foi um extraordinário designer de tipos, tipógrafo, editor e professor americano. Goudy desenhou 116 fontes e publicou 59 obras literárias. A sua vida e obra são exaustivamente tratadas no estudo crítico de D. J. R. Bruckner, *Frederic Goudy*, editado em Nova Iorque por *Documents of American Design* e *Harry N. Abrams, Inc., Publishers*, em 1990.

<sup>105</sup> Bruce Rogers (1870-1957) foi um dos mais celebrados designers de livros do século xx. Rogers desenhou mais de 500 livros e criou os tipos *Montaigne* e *Centaur*, nomeados a partir dos livros onde foram pela primeira vez usados. Uma das suas maiores influências era o trabalho do impressor quinhentista Nicholas Jenson.

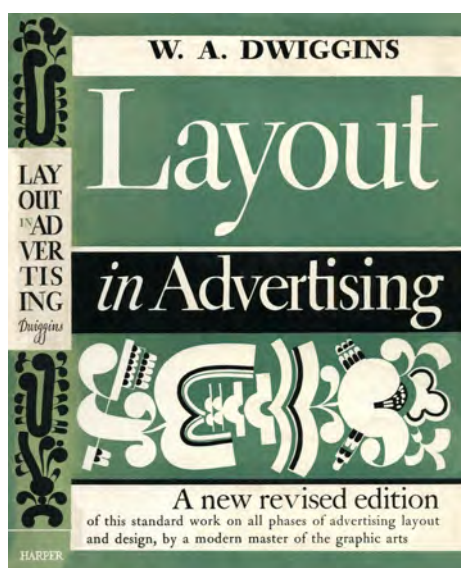

10

americanas. Como eles, começou pelas artes comerciais, passando mais tarde a trabalhar – sob a influência das ideias do movimento *Arts & Crafts*<sup>106</sup> – mais directamente na impressão.<sup>107</sup> Dwiggins estudou com Goudy na *Frank Holme School of Illustration*, em Chicago e ainda trabalhou com ele na sua *Village Press*. Ao contrário de Goudy e dos seus amigos e colegas, Bruce Rogers e D. B. Updike<sup>108</sup>, cada um deles brilhante nas suas especialidades, Dwiggins assumiu uma atitude mais diversificada – uma diversidade renascentista, no dizer de Steven Heller. Para este autor, Dwiggins é um virtual elo perdido entre o movimento *Arts & Crafts* e o movimento moderno<sup>109</sup>. O seu trabalho publicado e as suas conferências davam voz à ideia de que uma aproximação sistemática ao design dependia de regras e elementos combinados – a sintaxe e a semântica do design gráfico. Se na Europa esta abordagem já tinha sido institucionalizada nos *curricula* das novas escolas de design, nos Estados Unidos a profissão continuava a ser mais pragmática do que teórica. Em artigos, ensaios e livros como *Layout in Advertising*<sup>110</sup> (fig. 10), Dwiggins ajudava a ultrapassar essa falha, ligando as ‘dicas’ técnicas com questões mais vastas de estética e filosofia do design.

### 2.2.1. AUTOR

Embora «*Layout in Advertising*» seja o seu único livro teórico de fôlego, Dwiggins foi um prolífico escritor, com uma obra de pequenos e frequentemente bem humorados textos, que incluem escritos sobre design e tipo-

<sup>106</sup> O movimento *Arts & Crafts* foi um movimento artístico surgido, em Inglaterra, na década de 60 do século XIX, liderado pelo artista e escritor William Morris (1834–1896) e inspirado pela obra do filósofo John Ruskin (1819–1900).

<sup>107</sup> Kinross, Robin 2004 (1992) *Modern Typography: an essay in critical history*, London, Hyphen Press: 60

<sup>108</sup> Daniel Berkeley Updike (1860–1941), impressor e historiador da tipografia americano.

<sup>109</sup> Heller, Steven 1991: 108

<sup>110</sup> Dwiggins, W. A. 1948 (1928) *Layout in Advertising*, revised edition, New York, Harper

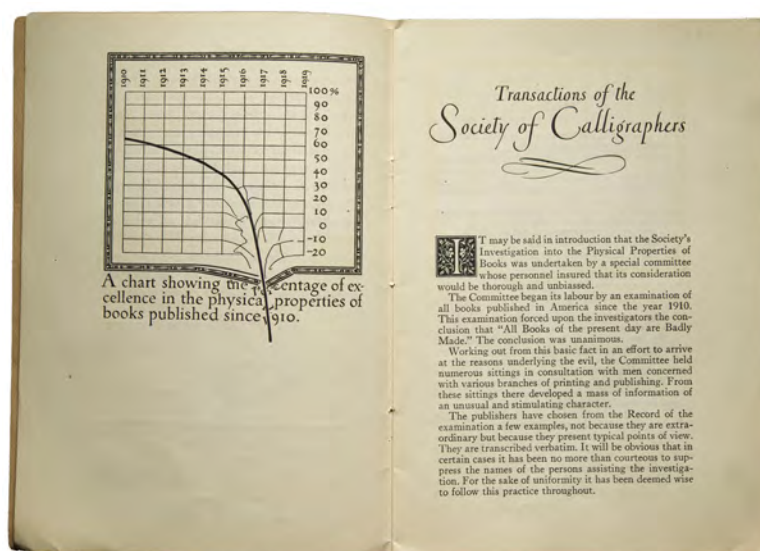

11

grafia, contos e peças de teatro de marionetas – de cuja construção também se ocupava. Algumas destas peças foram escritas sob o pseudónimo de Hermann Püterschein, o seu *alter-ego* no mundo das marionetas. Em 1919, publicou *Extracts from An Investigation into the Physical Properties of Books as They Are at Present Published, undertaken by the Society of Calligraphers*<sup>111</sup>, uma divertida paródia sobre a qualidade dos livros americanos, que provava que «todos os livros da actualidade são mal feitos». O gráfico com que iniciava o texto era explicativo do tom e do conteúdo (fig. 11). A brochura foi editada na forma de relatório de uma comissão de inquérito, pela *Society of Calligraphers*, de que era fundador, secretário e único membro.

Um outro texto de Dwiggins, igualmente bem humorado, e que revela o seu empenho num novo entendimento da profissão num tempo marcado por grandes transformações, é *A Technique for Dealing with Artists*, editado em 1941. Também neste caso, Dwiggins é o designer e o autor do texto. O pequeno ensaio consiste essencialmente no enunciado de 39 propostas para ensinar os empresários a trabalhar com artistas: o que é um artista? que valor tem? como escolher um artista? como fazer o artista interessar-se pelo projecto? como motivá-lo? como pagar-lhe, etc.<sup>112</sup>

Em 1940, Dwiggins edita uma versão alargada de uma carta escrita a 21 de Julho de 1937, dirigida a um amigo que queria saber como desenhava os seus tipos. O amigo, referido no texto, era Rudolph Ruzicka e o ensaio em forma de carta, editado para publicação, explica o seu processo de design de tipos e descreve as interações entre Dwiggins e a organização de desenvolvimento dos tipos na *Mergenthaler Linotype*. A personagem 'G', mencionada no texto era Chauncey H. Griffith, também designer de tipos, e o vice-presidente

<sup>111</sup> Dwiggins, W. A. e Siegfried, L. B. 1919 *Extracts from An Investigation into the Physical Properties of Books as They Are at Present Published, undertaken by the Society of Calligraphers*, Boston

<sup>112</sup> Dwiggins, W. A. 1941 *A Technique for Dealing with Artists*, New York, Press of the Woolly Whale

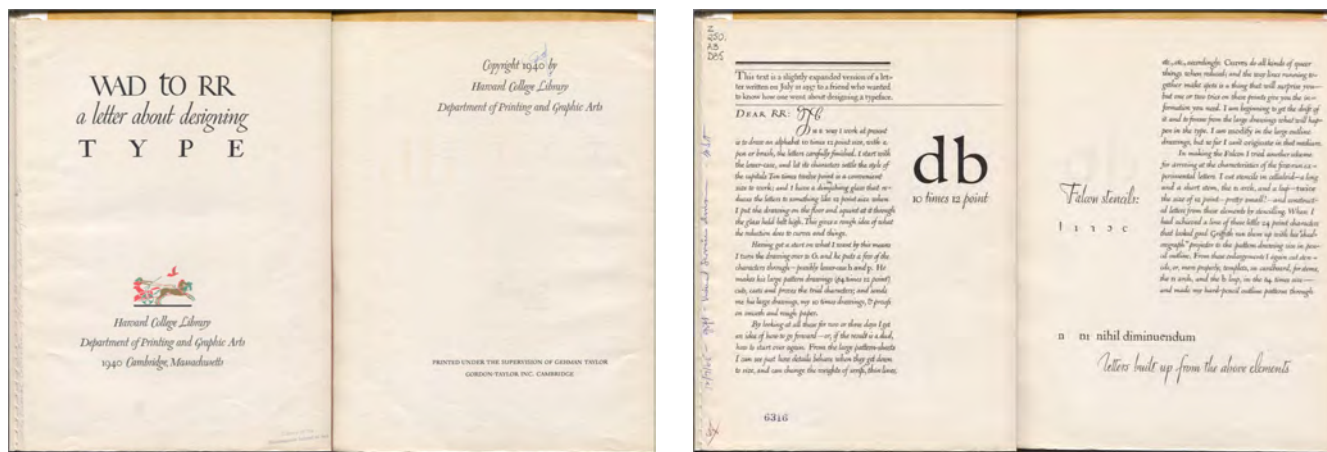

12-13

encarregado do desenvolvimento tipográfico na fundição. *WAD to RR: A Letter about Designing Type*, é um extraordinário testemunho do seu talento como calígrafo (figs. 12-15).

Como referimos atrás, *Layout in Advertising* é o seu texto mais acabado. O livro é um manual técnico que sumariza as lições de vinte anos de trabalho em publicidade e foi escrito e editado num momento em que este tipo de trabalho sofria modificações importantes, passando a depender mais da fotografia e da tipografia industrial, deixando pouco espaço para as competências manuais de Dwiggins, que opta pelo afastamento.

O livro testemunha o seu completo empenhamento com as técnicas e os materiais da sua profissão, assim como a sua abordagem do design com os pés bem assentes na terra. Estava interessado em questionar as teorias de psicologia barata a propósito de composição e boa proporção, para as quais a arte comercial se mostrava especialmente propensa. O que era bom, era o que se podia demonstrar que funcionava bem nos abundantes exemplos que ilustravam o seu texto.<sup>113</sup>

Na questão, mais ampla, de uma filosofia do design e particularmente do modernismo, mostrava o mesmo pragmatismo: «O modernismo não é um sistema de design – é um estado de espírito. É uma reacção natural e saudável à *overdose* de tradicionalismo. (...) O actual modernismo é um estado de espírito que diz: vamos esquecer (em prol da experimentação) Aldus, Baskerville e William Morris e pegar nestes tipos e nestas máquinas e ver o que podemos fazer, de nosso, com eles. Agora. Os resultados gráficos deste estado de espírito são extraordinários, muitas vezes altamente estimulantes, algumas vezes deploráveis. O jogo vale o risco...»<sup>114</sup>

Na linha do que tinha enunciado no panfleto da *Society of Calligraphers*, Dwiggins iniciava, no final da década de 20, as suas experiências como

<sup>113</sup> Kinross, Robin 2004: 61

<sup>114</sup> Dwiggins, W. A. 1948: 193, citado por Kinross, Robin 2004: 61

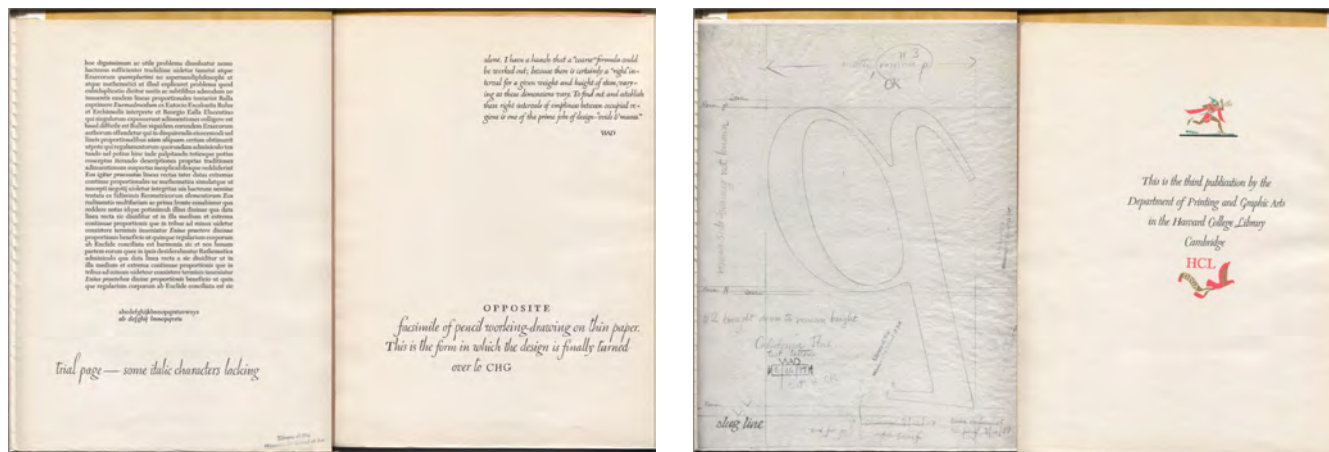

14-15

designer de livros. Como vimos, não subscrevia a teoria das vanguardas, nem qualquer outra das que predominavam nas décadas de 20 e 30. Nunca foi dogmático acerca da rectidão ideológica da forma. Criticava as excentricidades dos designers modernos americanos – a quem chamava ‘os rapazes da Bauhaus’, como criticava a estreiteza mental dos tradicionalistas.<sup>115</sup>

Dwiggins também não era, portanto, um acérrimo defensor da tradição, rejeitando a produção em massa como Goudy, Updike e Rogers. Pelo contrário, não tinha razões para pensar que as novas tecnologias não produzissem trabalhos de qualidade.

### 2.2.2. DESIGNER DE LIVROS

Dwiggins colocava um grande ênfase na qualidade dos materiais e isso seria confirmado no seu trabalho de design de livros, em especial nas edições comerciais, que foram uma das suas principais preocupações. As condições certas para, no mais comum contexto comercial, experimentar as suas ideias, foram facultadas pela longa associação, de cerca de duas décadas, com Alfred A. Knopf<sup>116</sup>, um editor com uma enorme abertura para as possibilidades do design.

A partir de 1924, Dwiggins desenhou integralmente, para a Knopf, 329 livros de ficção e não-ficção. Alfred A. Knopf escreveu que «Bill possibilitou-nos a produção de uma longa série de livros comerciais que em interesse e originalidade de design são incomparáveis»<sup>117</sup>.

O design de livros de Dwiggins tinha duas características: o texto era sempre legível e as encadernações eram adornadas com a sua caligrafia e

<sup>115</sup> Heller, Steven 2004 «Decorative Book Jackets: W. A. Dwiggins» in: *Design Literacy: Understanding Graphic Design* (Second Edition), New York, Allworth Press: 207

<sup>116</sup> Alfred Abraham Knopf Sr. (1892-1984), editor americano, fundou, em 1915, e foi presidente da prestigiada editora *Alfred A. Knopf, Inc.* À data da sua morte, os autores publicados pela *Knopf* tinham ganho 16 Prémios Nobel e 27 Prémios Pulitzer. Em 1966, a empresa integrou o grupo *Random House, Inc.*

<sup>117</sup> Citado por Heller, Steven 2004: 208



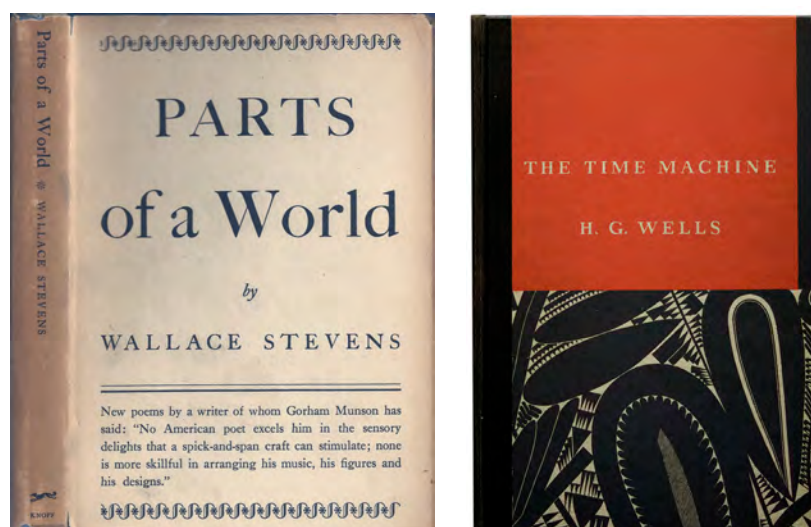

16-17-18-19

com ornamentos neo-Maias. Além disso, a sua marca ficou também inscrita nas suas inimitáveis páginas de rosto. As letras caligráficas nos títulos de Dwiggins, eram um casamento entre a tipografia clássica e cursivos inventados e tornaram-se uma marca dos livros da *Knopf* e influência para muitos outros editores.

Dizia que todas as regras tipográficas começam na luta contra o tédio. Se tinha uma missão, esta era a melhoria dos padrões do design de livros, o que na realidade conseguiu. Muito do trabalho de Dwiggins continua relevante, não pela nostalgia mas pela invenção. Nos anos 50 do século passado, contudo, com o advento do estilo internacional e o sucesso do modernismo corporativo, Dwiggins foi praticamente ignorado. Os modernos, que tendiam a desprezar como grosseira arte comercial tudo o que precedera o design moderno, evitaram-no por ser folclórico, *arts-and-crafty* e fora de moda. Na verdade, Dwiggins desafiou a tradição e tentou reformar a velha escola sem a abolir.<sup>118</sup> Trouxe para o design produzido industrialmente, os valores do *Arts & Crafts*, reinventando a tipografia americana<sup>119</sup>.

### 2.2.3. DESIGNER DE TIPOS

A sua primeira incursão no design de tipos deu-se aos 49 anos, com o lançamento da família *Metro* (fig. 20), a primeira família de fontes em linha com as europeias sem serifa, *Futura*, *Erbar* e *Kabel*. Fruto de uma certa insatisfação que sentia em relação a estas fontes – que deixou expressa no livro *Layout in Advertising* –, os seus tipos eram menos mecânicos que os europeus e foram promovidos como sendo menos monótonos e mais legíveis.<sup>120</sup> O que Dwiggins criticava eram os tipos sem serifas, geométricos e seguindo

<sup>118</sup> Heller, Steven 2004: 210

<sup>119</sup> Wild, Lorraine 2009 «The Macramé of Resistance» in: Armstrong, Helen (ed.) *Graphic Design Theory: Readings from the Field*, New York, Princeton Architectural Press: 85

<sup>120</sup> McGrew, Mac 1994 *American Metal Typefaces of the Twentieth Century*, Delaware, Oak Knoll

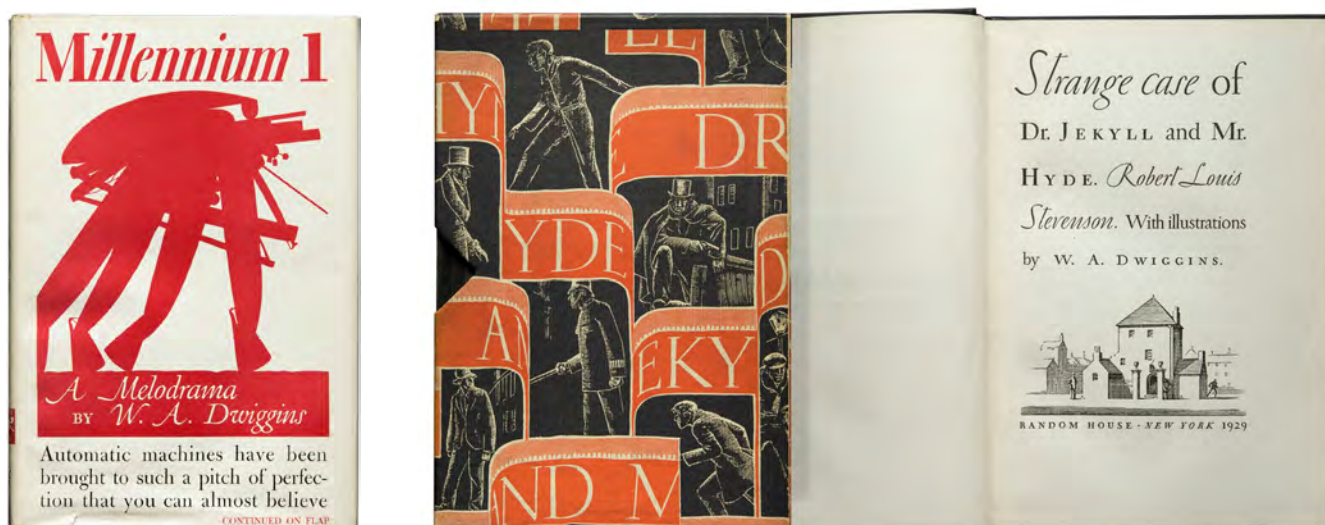

os ditames do modernismo, que começavam a substituir os tipos grotescos de alguns anos antes. Quando apelava, em *Layout in Advertising* para que as fundições produzissem «um Gótico com bom desenho», estava a referir-se aos tipos sem serifas alemães do século XIX dos quais o *Akzidenz Grotesk*<sup>121</sup> é o melhor exemplo. Na América o padrão dos tipos ‘góticos’ são as famílias de grotescos sem serifas de Morris Fuller Benton, *Alternate Gothic* (1903), *Franklin Gothic* (1902), *Lightline Gothic* (1902) *Monotone Gothic* (1907) e *News Gothic* (1903). Todos estes tipos de Fuller Benton tem semelhanças com o alemão *Akzidenz Grotesk*.<sup>122</sup>

O desenho e lançamento da *Metro* davam resposta ao desafio de Harry L. Gage, da *Mergenthaler Linotype Company* e marcava o início de uma relação profissional que se prolongaria pelas décadas seguintes.

Os primeiros tipos da família *Metro* lançados no mercado, foram os *Metroblack #2*, de 1929 (#2 corresponderá à versão que a *Mergenthaler Linotype* terá colocado em produção). Com uma qualidade mais humanista do que os estilos geométricos em moda na Europa, Dwiggins desenhou o que acreditava ser uma não-serifada ideal para títulos e texto de publicidade. A *Mergenthaler Linotype* produziu mais três pesos da família *Metro* – *Metro-medium #2*, *Metrolite #2*, e *Metrothin™ #2* – desenhadas sob a supervisão de Dwiggins<sup>123</sup>.

O seus primeiros tipos para livros, surgiram em 1935. *Electra* (fig. 21), é um trabalho original, que Dwiggins dizia reflectir a moderna era das máquinas e ser «eléctrica, com as faíscas e os estalidos do metal em voo livre»<sup>124</sup>.

<sup>121</sup> «Tipo realista editado pela fundição Berthold, de Berlim, em 1898. É a ancestral imediata da *Franklin Gothic* (1903), de Morris Fuller Benton, e da *Helvetica*, editada pela fundição Haas em 1952.» in: Bringhurst, Robert 2005 *Elementos do Estilo Tipográfico*, versão 3.0, São Paulo, Cosac Naify: 146

<sup>122</sup> Connare, Vincent 2000 *The Type Designs of William Addison Dwiggins*, <[www.connare.com/essays.htm](http://www.connare.com/essays.htm)>

<sup>123</sup> <[www.linotype.com/2410/metroseries.html](http://www.linotype.com/2410/metroseries.html)>

<sup>124</sup> Shaw, Paul 1984 «Tradition and Innovation: The Design Work of William Addison Dwiggins», *Design Issues*, Vol. 1, n.º 2: 26

HOW IS ONE TO ASSESS AND EVALUATE A TYPE FACE IN TERMS OF ITS ESTHETIC DESIGN? WHY DO THE PACE-MAKERS IN THE

How is one to assess and evaluate a type face in terms of its esthetic design? Why do the pace-makers in the art of printing rave over a specific face of type? What do they see in it? Why is it so superlatively pleasant to their eyes? **Good design is always practical design.** And what they see in a good type design is, partly, its excellent practical fitness to perform its work. It has a "heft" and balance in all of its parts just right for its size, as any good tool has. Your good chair has all of its parts made nicely to the right size to do exactly the work that the chair has to do,

*(four point leaded)*

ABCDEFGHIJKLMNOPQRSTUVWXYZ&  
 ABCDEFGHIJKLMNOPQRSTUVWXYZ&  
 abcdefghijklmnopqrstuvwxyz 1234567890 (\$£,.;'-'?!\*†)  
 abcdefghijklmnopqrstuvwxyz 1234567890 (\$£,.;'-'?!\*†)  
Two-letter Small Caps available as an extra  
 ABCDEFGHIJKLMNOPQRSTUVWXYZ& ABCDEFGHIJKLMNOPQRSTUVWXYZ&

20

ABCDEFGHIJKLMNOPQRSTUVWXYZÆCE  
 abcdefghijklmnopqrstuvwxyzæœfi flff fi fl 1 2 3 4 5 6 7 8 9 0

21

As serifas finas na linha de base e as serifas de topo e terminais mais pesados retêm formas históricas. Para além da sua facilidade de leitura e do seu carácter distinto, os tipos da *Electra* distinguem-se pelo seu itálico. O *Electra Italic*, não é um verdadeiro itálico mas um redondo inclinado. Mais próximo da convencional forma do itálico é o *Electra Cursive*, lançado em 1944. Nesta matéria, Dwigginns parece ter-se afastado da tradição e da sua própria formação caligráfica, no sentido de uma abordagem modernista, encontrando uma solução racional para um problema contemporâneo. Dwigginns terá decidido inclinar as letras, inspirado pelo artigo de Stanley Morison *Towards an Ideal Italic*, onde esta ideia era detalhadamente exposta.<sup>125</sup> O *Electra Cursive* veio, anos depois, dar resposta à fraca aceitação do falso itálico.

Por último, referimos uma outra família de fontes de texto, que resulta do desafio lançado pela *Linotype*, nos finais dos anos 30, para que Dwigginns actualizasse a versão que possuíam da popular *Scotch Roman*.

Dwigginns estudou os tipos de Baskerville, Bodoni e Didot e produziu alguns testes misturando estes desenhos com os da *Scotch*, chegando à conclusão que não era o caminho certo, na medida em que a *Linotype* queria um design moderno e único<sup>126</sup>.

<sup>125</sup> Morison, Stanley 1926 «Towards an ideal italic» *The Fleuron* v: pp.93-129

<sup>126</sup> Linotype and Machinery Limited c. 1953 *Caledonia Type Specimen*. London, Linotype and Machinery Limited, citado por Connare, Vincent 2000: 4

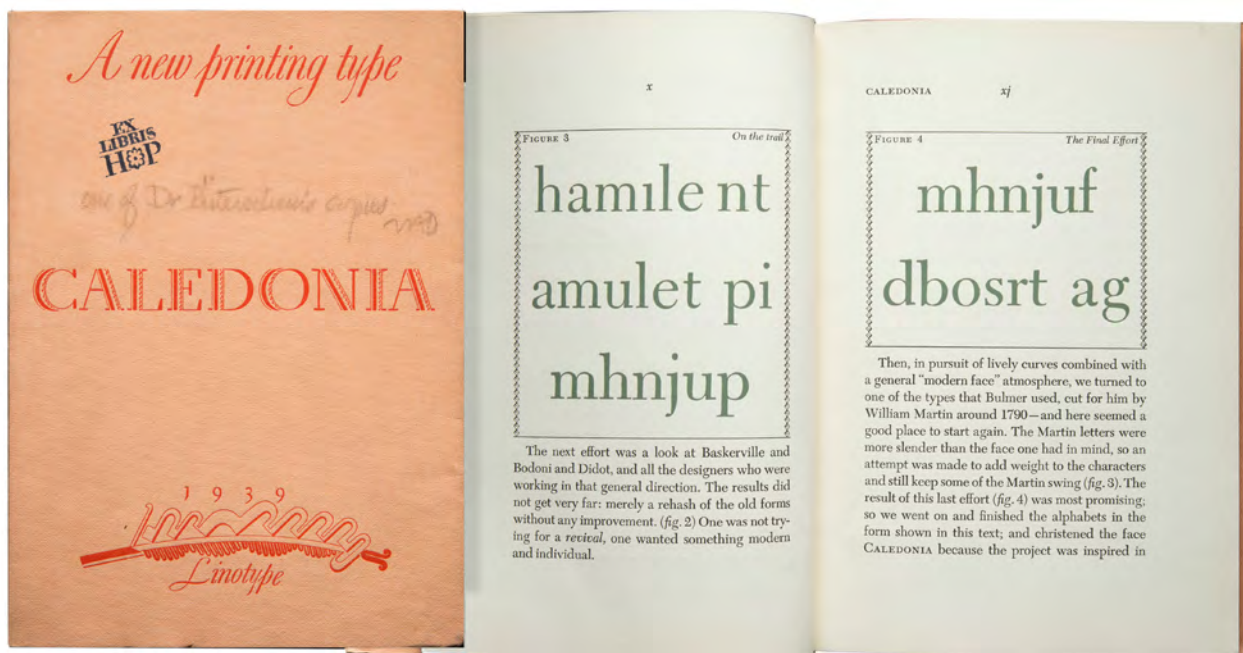

22

*Caledonia* (fig. 22) era a antiga designação da Escócia e o nome ficou porque o projecto inicial era a renovação da *Scotch Roman*. De facto, Dwiggins baseou os seus desenhos nos tipos *Bulmer*, de William Martin<sup>127</sup>, desenhados em 1792 e tidos como situados entre os de Baskerville e os dos Didot, ou seja, o híbrido que Dwiggins procurava.<sup>128</sup>

Dwiggins desenhou muitas outras fontes, de que poderíamos destacar um conjunto de fontes experimentais desenvolvidas durante os 27 anos de relação com a Linotype: *Falcon*, *Arcadia*, *Charter* e *Stuyvesant*. No seu conjunto, estas fontes mostram os elementos essenciais da ideologia e da metodologia de Dwiggins inscritas da forma das letras e no desenho de tipos<sup>129</sup>.

<sup>127</sup> William Martin (1757–1830) desenhou as fontes *Bulmer* para a Shakespeare Press. William Martin e o seu irmão John trabalharam com John Baskerville, de quem receberam uma influência visível nos seus tipos.

<sup>128</sup> Lawson, Alexander 1990 *Anatomy of a Typeface*, Boston, David R. Godine: 331

<sup>129</sup> Wardle, Tiffany 2000 *Experimental Typefaces of William Addison Dwiggins: Falcon, Arcadia, Charter and Stuyvesant*, Dissertation submitted in partial fulfillment of the requirements for the Master of Arts in the Theory and History of Typography and Graphic Communication, University of Reading

BLUE TRAIN

john coltrane

blue note 1577



*Interpretations of interpretations interpreted.*

JAMES JOYCE

### 3. (D)ESCREVER OS SONS

ALGUNS DOS AUTORES, DAS IDEIAS E DAS IMAGENS de que falaremos neste sub-capítulo não aparecem nos compêndios da história do design gráfico e, no entanto, foram parte importante na construção desta disciplina.

As capas de discos foram, entre os anos 60 e o final do século xx, um privilegiado meio de difusão de novas e inovadoras ideias gráficas. Se hoje é praticamente impossível reconhecer uma etiqueta discográfica pelo seu design – com exceção de algumas editoras com nichos de mercado muito restrito – isso deriva, por um lado, de uma normalização e uma conformidade com as técnicas de marketing, e por outro, pelas garantias dadas aos artistas de controle sobre a sua imagem que se vulgarizaram nos contratos discográficos. Se em alguns casos estas estratégias conduziram a bons resultados de colaboração, na maioria o resultado conduziu a um aumento da mediocridade e da banalidade.<sup>130</sup>

A relação do design gráfico com as capas de discos começou por volta de 1940, com a primeira capa ilustrada para um disco de 78 rpm., desenhada por Alex Steinweiss, director de arte da *Columbia Records*. Foi ele que criou, no início dos anos 50, depois de desenhar centenas de embalagens, cartazes e catálogos para a *Columbia*, uma capa de cartolina para proteger e vender a verdadeira revolução da difusão da música que eram os *long-play* (LP) – introduzidos no mercado pela *Columbia*, em 1948 – e que, com isso, definiu a identidade visual da música gravada para as décadas seguintes.

Steinweiss nunca teve o reconhecimento que tiveram Paul Rand ou Lester Beall, considerados entre os introdutores do Modernismo americano, mas ele foi, como eles, um pioneiro na criação de marcas corporativas, ao dotar uma das maiores companhias gravadoras, como era a *Columbia Records*, com uma identidade distintiva.<sup>131</sup>

Capa de *Blue Train*, de John Coltrane  
Blue Note BLP 1577, 1957.  
Design de Reid Miles.

<sup>130</sup> Shaughnessy Adrian 1995 «Think of your ears as eyes» *Eye*, vol. 4, n.º 16, disponível em <eyemagazine.com/feature/article/think-of-your-ears-as-eyes>

<sup>131</sup> Heller, Steven 2010 «Reputations: Alex Steinweiss», *Eye*, Vol. 19, n.º 76: 50

Nas décadas de 50 e 60, as editoras de jazz *Blue Note* e *Impulse!* criaram identidades reconhecíveis e um estilo internacional que perdurou durante décadas e de que vemos, ainda hoje, frequentes manifestações de revivalismo. De forma semelhante, podemos reconhecer, através da imagem criada pelos designers dos anos 70, muita da música popular mais inovadora desse tempo.

Mais evidentes e, nestes casos, com inscrição na literatura crítica e histórica do design gráfico, podemos referir o trabalho produzido por Vaughan Oliver para a editora independente *4AD*, de Ivo Watts-Russell ou a colaboração de Peter Saville com Tony Wilson, da *Factory Records*, ambos com início nos anos 80.

Neste sub-capítulo, onde referimos esta parte importante da nossa própria construção de uma ideia de design gráfico, não podíamos deixar de olhar para um caso exemplar de coerência, e também de sobrevivência, como é a editora fundada em Munique por Manfred Eicher, em 1969, a *ECM – Edition of Contemporary Music* – que depois de estabelecer a sua reputação com a gravação de músicos de jazz, iniciou, logo na década de 70, o alargamento do seu catálogo a músicos e compositores de música erudita contemporânea e depois, a partir de 1984, à música de todas as épocas<sup>132</sup>.

Os exemplos que escolhemos, relacionam-se, como referimos, com o nosso percurso pessoal, mas representam também exemplos que nos servem para reflectir sobre o argumento da existência de uma criação autoral no contexto do design comercial.

---

<sup>132</sup> <[www.ecmrecords.com/About\\_ECM/History/index.php](http://www.ecmrecords.com/About_ECM/History/index.php)>

*With type as with philosophy, music and food,  
it is better to have a little of the best than to be swamped  
with the derivative, the careless, the routine.*

ROBERT BRINGHURST

### 3.1. REID MILES E ROBERT FLYNN

SE HOUVESSE UMA DEFINIÇÃO PARA A IMAGEM DO JAZZ, ela integraria, com certeza, os pares de palavras ‘blue note’ e ‘reid miles’. A etiqueta discográfica *Blue Note Records* foi fundada, em 1939, por Alfred Lion e Max Margulis, a quem se juntou, pouco tempo depois, Francis Wolff. A história que nos interessa aqui, começou alguns anos depois, com a chegada de Reid Miles. Nascido em Chicago, em 1927, Miles tinha apenas 12 anos quando a *Blue Note* surgiu e no início dos anos 50 foi para Nova Iorque trabalhar com John Hermansader<sup>133</sup> e para a revista *Esquire*.

Hermansader foi um dos responsáveis pela ligação entre o pensamento modernista europeu inicial e o modernismo americano de meados do século xx. Depois de ter iniciado os seus estudos de design em Memphis, mudou-se para a *New Bauhaus* de Chicago, que tinha sido fundada pelo ex-professor da Bauhaus László Moholy-Nagy em 1937, reabrindo um ano depois como *Chicago School of Design*.<sup>134</sup>

A *Blue Note* era um dos clientes de Hermansader e rapidamente o seu assistente Reid Miles chamou a atenção de Alfred Lion e Francis Wolff. O impacto do design inovador de Miles levou a que continuasse a desenhar e fotografar as quase 500 capas de discos da *Blue Note*, durante um período de cerca de 15 anos, entre os finais da década de 50 e inícios da de 60.<sup>135</sup>

Os benefícios para o jazz da bem sucedida introdução, pela *Columbia Records*, dos discos *long-play* foram imensos. Sem as restrições dos três minutos por cada lado do 78 rpm, o jazz podia ser gravado em tempo real, o que originou uma imediata expansão de etiquetas deste tipo de música.<sup>136</sup>

<sup>133</sup> John Hermansader (1915–2005), pintor e designer gráfico americano, foi um dos primeiros designers da *Blue Note*.

<sup>134</sup> Rossi, Nick 2011 *John Hermansader for Blue Note (1953-1955)*, disponível em <<http://amodernist.blogspot.pt/2011/09/john-hermansader-for-blue-note-records.html>>

<sup>135</sup> Adams, Wayne 2002 «Miles Ahead» in: Marsch, Graham e Callingham, Glynn (eds.), *The Cover Art of Blue Note Records: The Collection*, London, Collins & Brown: 10

<sup>136</sup> Callingham, Glynn 2002 «Cover Story» in: Marsch, Graham e Callingham, Glynn (eds.): 16





23 24

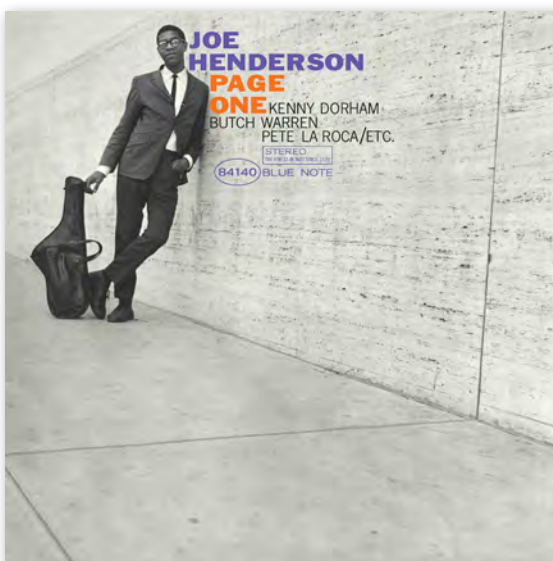

25 26



As preferências musicais de Reid Miles recaíam muito mais na música clássica do que no jazz, o que levou a que deixasse à responsabilidade de Alfred Lion a definição do tom e das intenções de cada álbum. As indicações que recebia sobre os discos eram, mais frequentemente, na forma de notas escritas do que tocadas.

Num artigo no primeiro número da revista *Eye*, em 1990, Robin Kinross, faz notar que no seu período mais maduro – entre 1955 e 1965 – a *Blue Note* representou um fenómeno coerente, no qual elementos distintos individualmente se combinavam para formar uma estrutura clara. Esta a forma como descreve uma faixa da *Blue Note*, registada no estúdio de Rudy van Gelder<sup>137</sup> em *Englewood Cliffs* ou uma típica capa da editora – fotografia de

<sup>137</sup> Rudy Van Gelder (1924), engenheiro de som especializado em jazz, é considerado um dos melhores técnicos de sempre. Gravou a música de Miles Davis, Thelonious Monk, Joe Henderson, Wayne Shorter, John Coltrane e muitos outros. Trabalhou com outras empresas, mas o seu nome está intimamente ligado à *Blue Note*.



27 28



29 30

Wolff, design de Reid Miles – para concluir que, embora as capas da *Blue Note* se tenham tornado um epítome de estilo gráfico, não são mais do que a manifestação visível de um todo orgânico<sup>138</sup>.

Podemos estabelecer um paralelo entre a música que mais caracteriza este período da *Blue Note*, o *hard bop*, e o design das suas capas. Embora sejam o produto de um indivíduo, são também fruto de algo mais abrangente, a cultura do design gráfico que se vinha desenvolvendo nos Estados Unidos e, sobretudo, em Nova Iorque. A abordagem de texto e imagem inscreve-se no estilo comum – talvez ‘clássico’ – daquele tempo e daquele lugar. Funcionava no design de revistas, na publicidade, nas embalagens e em outras formas de design corporativo. Alimentava-se de uma viva cultura fotográfica

<sup>138</sup> Kinross, Robin 1990 «Cool, clear, collected» *Eye*, vol. 1, n.º1, disponível em <<http://www.eyemagazine.com/feature/article/cool-clear-collected>>

e de um bom lote de fontes, disponível nas gráficas, especialmente as fontes americanas sem serifas<sup>139</sup>, como a *Trade Gothic* ou a *News Gothic*.

O uso da fotografia, em geral de sua autoria ou de Francis Wolff, é uma das características distintivas de Reid Miles, em especial no equilíbrio com o texto e o espaço 'em branco' (figs 24, 25 e 26). O arranjo do texto, quase sempre sem serifas nestas capas, era claramente influenciado pelos princípios do design suíço, muito difundido na época. Noutras capas, o texto transformava-se em imagem, num uso muito criativo da tipografia que dominava todo o espaço. Nestes casos, Miles utilizava, muitas vezes, tipos serifados, como *Century Schoolbook* ou *Bodoni* (figs. 27 e 29). Os caracteres tipográficos ganhavam, noutros casos, a forma expressiva do título (figs. 28 e 30) em múltiplas e variadas composições.

Miles sabia como pôr a fotografia ao serviço do seu design e as estratégias para o conseguir podiam passar por reenquadramentos menos convencionais que pudessem captar o gosto do som do jazz. Na capa para *Cool Struttin'*, de Sonny Clark, o corte da fotografia centrado no movimento da mulher, prenunciava uma música com igual alma e ritmo (fig. 23). Compreendia bem a dinâmica entre a esfera da música e o mundo visual, percebendo quando devia deixar as fotografias falarem por si próprias e quando e como, usar o texto para as realçar.<sup>140</sup>

Na opinião de Kinross, o facto de Reid Miles não se envolver completamente no conteúdo dos discos, talvez possa ajudar a explicar o esplêndido sentido de certeza que têm muitas destas capas: o resultado de ir directo às mais simples e corajosas respostas, sem os problemas que trazem demasiadas possibilidades.<sup>141</sup>

Em 1960, Creed Taylor lançava a *Impulse!* sob o lema *The New Wave of Jazz Is On Impulse!* Era uma etiqueta ousada e experimental que veio a tornar-se uma das mais influentes no jazz. A marca foi criada para ser uma entidade musical distinta, e também uma nova experiência visual. Um dos primeiros indícios desta postura foi a contratação de John Coltrane que gravou para a *Impulse!* mais de 20 álbuns com total liberdade criativa. Visualmente, a editora apostava na fotografia a cores, com retratos de corpo inteiro ou grandes planos da cara dos artistas e uma tipografia, em geral, sem serifas e com amplo uso dos contrastes de cor.

Taylor convidou para a direcção de design gráfico Robert Flynn, da *Viceroy*, uma agência de publicidade que desenhava a maioria das capas para a *ABC/Paramount*, de que a *Impulse!* era subsidiária. Flynn manteve-se na editora mesmo depois da saída de Taylor, que ocorreu logo um ano depois.

O estilo de Flynn é a simplicidade em si mesmo. Sem pretensões de ser artístico, apenas óptimo design. Um design utilitário e eficaz e indicativo do

<sup>139</sup> Kinross, Robin 1990

<sup>140</sup> Racic, Monica 2007 «Thinking Miles Ahead: The Art of Reid Miles», *divisible magazine*, disponível em <archive.today/XiDjB#selection-271.0-271.43>

<sup>141</sup> Kinross, Robin 1990



31 32 33

34 35 36

tempo em que era produzido. Os álbuns desenhados por Flynn promoviam o artista e veiculavam a sua mensagem, sugerindo sempre a marca da *Impulse!*. O efeito era subtil e único para a época. A marca ficou conhecida pela produção de artistas de *free jazz* como Albert Ayler, Charles Mingus, Archie Shepp e o próprio Coltrane desta fase, embora tenha produzido também discos de outros músicos, como Coleman Hawkins ou Milt Jackson.

As capas de Flynn contribuíram, a par com as de Reid Miles, para o estabelecimento de uma forma de representar graficamente a música de jazz. Um dos exemplos mais notáveis é a capa de *Ascension*, de John Coltrane (fig. 34). O disco, com uma só faixa de música turbulenta, parecia não estar representado na clareza da capa. No entanto, todos os elementos do design – o retrato, a tipografia, o uso da cor e do espaço em branco – expressavam a ideia do trabalho de Coltrane, sempre interrogativo e exploratório. A capa comunicava imediatamente que aquela era uma música séria. Não era *pop*, não era clássica, não era apenas jazz, mas era alguma coisa mais.<sup>142</sup>

<sup>142</sup> Walters, John L., «Sleeves we like», *Eye blog*, 2 de Dezembro de 2009, disponível em <[www.eyemagazine.com/blog/post/sleeves-we-like](http://www.eyemagazine.com/blog/post/sleeves-we-like)>

ECM

KEITH  
JARRETT  
JACK  
DEJOHNETTE  
RUTA  
AND  
DAITYA

*The more constraints one imposes, the more one frees one's self.  
And the arbitrariness of the constraint serves only to obtain precision  
of execution.*

IGOR STRAVINSKY

### 3.2. BARBARA WOJIRSCH E DIETER REHM

SÃO RAROS OS CASOS EM QUE O NOME de uma etiqueta discográfica é a melhor maneira de definir a música que publica. Esse é talvez o caso da ECM. Falamos com mais facilidade de 'música da ECM' do que de jazz ou de música contemporânea quando falamos da música publicada por esta editora de Munique, fundada, em 1969, por Manfred Eicher.

No universo actual da música, mais do que nos dos livros, é difícil reconhecer uma etiqueta pelas suas capas. Os casos como o de Reid Miles que, como vimos, dotou a *Blue Note* de uma identidade coesa e confiante, que se tornou mais famosa do que a música, criando um estilo internacional, não são comuns. Outros há, como veremos à frente (pontos 3.3 a 3.5), no *rock* e na *pop* dos anos 70, 80 e 90 que, de maneiras diferentes, criaram corpos de trabalho inovadores.

A ECM, *Edition of Contemporary Music* é uma empresa cuja anatomia é muito simples de descrever, retratando tudo o que é. Na sua essência, é a visão do seu fundador, o motor que a move<sup>143</sup>. Esta etiqueta independente mantém, há 45 anos, sob a direcção do seu criador, uma consistência difícil de igualar na produção de design para a indústria da música.

Desde cedo, definiu um nível de qualidade muito alto – som perfeito, óptima escolha de artistas e música inovadora, proclamada pelo seu impacto emocional e conteúdo musical. Pode dizer-se que a ECM mudou o mundo sonoro, mas não foi só a música que cativou o ouvinte, foi também o som, o espaço entre as notas e, definitivamente, o design das capas.<sup>144</sup>

O design da ECM inscreve-se, facilmente, na tradição do modernismo europeu. No entanto, a descrição mais comum de um design com tipografia sem serifas, minimalista, em ligação com fotografias de qualidade, a preto e branco, parece-nos curta para descrever o universo visual da ECM.

Capa de *Ruta and Daitya*,  
de Keith Jarrett e Jack DeJohnette.  
ECM Records, ECM 1021, 1973.  
Design de Barbara Wojirsch.

<sup>143</sup> Georgievski, Nemat 2010 «Windfall Light: The Visual Language of ECM», *All About Jazz*, disponível em <<http://www.allaboutjazz.com/windfall-light-the-visual-language-of-ecm-by-nenad-georgievski.php>>

<sup>144</sup> Georgievski, Nemat 2010



37 38 39



40 41 42

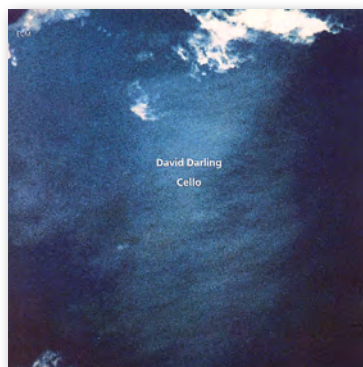

43 44 45

Esta visão não descreve com exactidão o trabalho de Barbara Wojirsch, a principal responsável pelo design da ECM nos primeiros 25 anos e criadora do seu vocabulário visual.

É certo que muitas das admiráveis capas da ECM são estritamente fotográficas, mas o uso da fotografia não corresponde à norma da objectividade fotográfica que caracterizava o modernismo, pelo contrário, as capas da ECM são claras, mas no sentido que Eicher define como «um certo tipo de personalidade do nosso trabalho... alguma coisa que nos fala na imagem, normalmente coisas que são enigmáticas, ou secas, ou estranhas, negras ou frias, imagens que vão bem com a música»<sup>145</sup>

<sup>145</sup> Manfred Eicher, citado por Shaughnessy, Adrian 1995 «Think of your ears as eyes» *Eye* n.º 16, vol. 4, disponível em <eyemagazine.com/feature/article/think-of-your-ears-as-eyes>

O trabalho de Barbara Wojirsch foi muito além do uso da fotografia combinada com uma tipografia neutra e minimalista, que ela classifica como ‘pureza’ da tipografia e em que reconhece a influência de Jan Tschichold<sup>146</sup>. As suas letras desenhadas à mão, deram o tom visual a muitos artistas, como é o caso do contrabaixista Dave Holland, no disco *Extensions*, de 1990 (fig. 40). Também não são negligenciáveis as influências que deixou visíveis no seu trabalho, dos artistas plásticos americanos como Jasper Johns<sup>147</sup> – vejam-se os álbuns *Aftenland*, de Jan Garbarek, 1980 (fig. 37) e *All the Magic!*, de Lester Bowie, 1983 (fig. 38) – e Cy Twombly<sup>148</sup> – em *Rejoicing*, de Pat Metheny, com Charlie Haden e Billy Higgins, de 1984.

Outra face característica do seu trabalho é o uso de símbolos hieroglíficos ou rúnicos, como acontece, por exemplo, no disco de 1991, *The Cure*, do trio de Keith Jarrett, com Gary Peacock e Jack DeJohnette (fig. 41).

Outro designer, Dieter Rehm, entrou para a ECM quando acabou os seus estudos de fotografia, em 1978. Como Eicher e Wojirsch, inspirava-se em especial na pintura. Por outro lado, confessava uma breve paixão pelo trabalho dos *Hipgnosis* (ver ponto 3.3), durante os anos 70. Rehm reconhece no design das capas de discos uma liberdade que não teria noutras áreas do design e vê o processo em três momentos: «temos uma imagem, que é um fragmento do mundo, depois o título que pode ter muitas associações e em terceiro lugar temos a música.»<sup>149</sup>

Tanto Barbara Wojirsch como Dieter Rehm reconhecem o contributo de Eicher no processo de design. Gozando de uma liberdade rara, livre de restrições comerciais, os três criaram um corpo de trabalho que, paradoxalmente, não se afasta muito das regras da identidade corporativa e da gestão de marcas, só que esta é mais gerada por convicção artística e uma visão pessoal do que por prioridades comerciais.<sup>150</sup> A liberdade que tinham na criação das capas não lhes dispensa, portanto, a constatação da influência omnipresente de Manfred Eicher na sua visualização do *ethos* da ECM.<sup>151</sup>

A entrada de Dieter Rehm originou uma viragem da imagem da ECM no sentido da fotografia, uma tendência que se havia de acentuar com a saída de Barbara Wojirsch, em 1999. Nessa altura, a fotografia ganhava um tom mais naturalista, com menos uso do drama cinemático que o álbum de Gary Peacock, *Guamba*, de 1978, ainda exemplificava (fig. 42)<sup>152</sup>.

Num texto publicado em 2007, em *Horizons Touched*, Lars Müller, editor de dois livros sobre o design da ECM – *Sleeves of Desire: a cover story*,

<sup>146</sup> Shaughnessy, Adrian 1995

<sup>147</sup> Jasper Johns, Jr (1930) é um pintor norte-americano e um dos pioneiros da *pop art* na América. O seu trabalho é muitas vezes descrito como neo-dadaísta, em oposição à *pop art*, onde é mais comumente situado devido ao seu uso de imagens e objectos da cultura popular.

<sup>148</sup> Edwin Parker “Cy” Twombly, Jr. (1928-2011) foi um pintor Americano, conhecido pelos seus quadros de grande escala, caligráficos e livremente rabiscados.

<sup>149</sup> Shaughnessy, Adrian 1995

<sup>150</sup> Shaughnessy, Adrian 1995

<sup>151</sup> Shaughnessy, Adrian 2010 «One man brand?» *Eye* n.º 76, vol. 19: 38

<sup>152</sup> Shaughnessy, Adrian 1995



de 1996<sup>153</sup> e *Windfall Light: the visual language of ECM*, de 2010<sup>154</sup> – referia que a mais óbvia mudança ocorrida depois de 1997, foi a atitude da ECM para com a fotografia e a sua utilização nas capas. Segundo ele, até aos anos 90, os temas fotográficos eram frequentemente narrativos e representacionais, chegando mesmo a ilustrar o título do álbum, se bem que numa forma oblíqua. Dez anos depois, a fotografia resistia a fáceis interpretações e classificações. Em vez disso, eram objectos de arte fotográfica que revelavam o seu significado apenas depois de uma inspecção mais próxima, atraindo o observador para um enigmático labirinto de interpretações. Outras, faziam lembrar fotogramas de cinema – imagens ‘inacabadas’ que se relacionam com o que as precedeu ou o que se lhes segue de imediato, e para o *continuum* do cinema, talvez o meio mais próximo da música.<sup>155</sup>

Não será estranho à observação de Müller, o facto da experiência da música ser, para Manfred Eicher, também cinematográfica. Isso é visível, na sua confessa admiração por Ingmar Bergman, na sua fidelidade a realizadores como Jean-Luc Goddard (fig. 43) e Theo Angelopolous (fig. 44), mas também nas histórias que todas as capas contam.<sup>156</sup> Não é por acaso que quando refere as ligações da arte com a música, uma das suas citações favoritas seja a de Gertrud Stein, «Pensa nos teus ouvidos como olhos», o que ajuda a clarificar os propósitos artísticos da ECM.

O papel dos designers na ECM, terá deixado de ser o que era com Eicher mais envolvido no processo, o que tem levado, nos últimos anos, a uma utilização quase universal da fotografia. As finas linhas de tipografia transmitindo o mínimo de informação mantêm-se. Mantém-se a mesma sensação de calma, sem pressas, e a mesma imobilidade ‘Tarkovskiana’ permanece na maioria das imagens mas, como refere Adrian Shaughnessy, parece faltar o sentido de aventura de Barbara Wojirsch para evitar que a ECM derive para o anódino.

Como no cinema, a teoria do autor funciona melhor quando a visão do realizador é suportada por cúmplices brilhantes. Orson Wells precisou do seu director de fotografia Gregg Toland para fazer *Citizen Kane* brilhar de forma tão incandescente no firmamento do cinema. Olhando para as actuais capas da ECM, embora muitas tenham qualidade, parece faltar a Eicher o encontro com um outro Toland que siga Wojirsch e Rehm.<sup>157</sup>

<sup>153</sup> Müller, Lars (ed.) 1996 *ECM Edition of Contemporary Music, Sleeves of Desire: a Cover Story*, Lars Müller Publishers.

<sup>154</sup> Müller, Lars (ed.) 2010 *Windfall Light: the visual language of ECM*, Lars Müller Publishers.

<sup>155</sup> Müller, Lars 2007 «The ECM cover» in: Lake, Steve and Griffiths, Paul, *Horizons Touched: The Music of ECM*, London, Granta: 165-180

<sup>156</sup> Grillo, Tyran 2011 «Sleeves of Desire» in: *Between Sound and Space: an ECM Records resource (and beyond)*, disponível em <[ecmreviews.com/2011/01/10/sleeves-of-desire](http://ecmreviews.com/2011/01/10/sleeves-of-desire)>

<sup>157</sup> Shaughnessy, Adrian 2010: 38

*We must not fear daylight just because it almost always illuminates a miserable world.*

RENE MAGRITTE

### 3.3. HIPGNOSIS, ROGER DEAN E PAUL WHITEHEAD

O ESTÚDIO DE DESIGN *Hipgnosis* foi fundado, em 1967, por Storm Thorgerson<sup>158</sup> e Aubrey Powell<sup>159</sup>, que se associaram, mais tarde, a Peter Christopherson<sup>160</sup>. Ficaram sobretudo conhecidos pelas capas realizadas para os *Pink Floyd*, desde o seu terceiro álbum, *More* (fig. 46), a que se seguiram os registos *Ummagumma* e *Atom Heart Mother* (fig. 47). O seu trabalho caracterizava-se pelo uso de fotografias de paisagens e ambientes surrealistas, com influências, sobretudo, da obra de Magritte. Eram comuns os trocadilhos visuais, as imagens enigmáticas e as narrativas estranhas.

Storm Thorgerson realizava as imagens criando esculturas reais para cada um dos seus projectos. Tudo era montado e fotografado no local e num tamanho determinado pela ideia.

Aubrey Powell recorda o seu mentor no início do *Hipgnosis*, e as lições de perspectiva, composição, colagem e montagem, as técnicas da câmara escura e, mais importante de tudo, como usar a câmara fotográfica. Powell considera que se era dele a visão para construir uma empresa, a inteligência para criar uma ‘casa de arte’, era de Thorgerson<sup>161</sup>.

Quando Peter Christopherson se juntou à equipa, em 1974, o estúdio já não tinha a mesma relevância. As capas dos *Hipgnosis* e o seu estilo, estavam muito ligadas ao rock progressivo e a sua importância foi-se esbatendo com o estilo de música a que estava ligado. Contudo, aquele que foi talvez o seu trabalho mais conhecido, *The Dark Side of the Moon*, para os *Pink Floyd* (fig. 48), de 1973, trouxe-lhes uma notoriedade que se reflectiu em contratos com muitas outras bandas, como os *Led Zeppelin* (fig. 49), os *Black Sabbath*,

<sup>158</sup> Storm Thorgerson (1944-2013), <[www.stormthorgerson.com](http://www.stormthorgerson.com)>

<sup>159</sup> Aubrey “Po” Powell (1946) criou, em 1994, a *Hipgnosis Ltd.* e dedicou-se à realização de documentários e filmes corporativos.

<sup>160</sup> Peter Martin Christopherson (1955-2010), também conhecido por *Sleazy*, foi músico, realizador de vídeo, designer e fotógrafo. foi um dos membros originais da banda *Throbbing Gristle*.

<sup>161</sup> Powell, Aubrey 2013 «Storm Thorgerson remembered by Aubrey Powell», *Guardian*, Friday 19 April, disponível em <[www.theguardian.com/artanddesign/2013/apr/19/storm-thorgerson](http://www.theguardian.com/artanddesign/2013/apr/19/storm-thorgerson)>

46 47 48



49 50 51



ou Peter Gabriel (fig. 51). A escolha da capa para *The Dark Side Of The Moon*, exemplifica bem o relacionamento com a banda. Storm Thorgerson contava que perante sete estudos detalhados, elaborados no estúdio durante várias semanas, a banda decidiu em três minutos qual o seu preferido. Não eram precisas mais explicações sobre os outros projectos nem mesmo sobre como o prisma iria ser finalizado. O prisma de vidro relacionava-se com os espectáculos de luz dos *Floyd*, o seu contorno triangular era um símbolo de ambição e evocava as pirâmides, cósmicas e loucas em igual medida, e todas estas ideias se ligavam aos temas das letras. Não importava que o esboço que mostravam não tivesse cor, nem mesmo no espectro de luz, e que todo o design fosse apenas uma adaptação de um diagrama de um livro de física, para que parecesse apropriado<sup>162</sup>.

A obra de Roger Dean tornou-se indissociável das capas dos *Yes*, realizadas no início da década de 70. Dean (1944) é um artista, designer, arquitecto e editor inglês, que gosta de ser considerado como pintor de paisagens. O seu trabalho para a indústria discográfica inclui outras bandas, como os *Gentle Giant* (fig. 53), mas são as paisagens fantásticas e misteriosas das capas dos *Yes* que melhor o definem. O seu primeiro trabalho com a banda foi para o álbum *Fragile*, de 1971 (fig. 52) e, desde aí, continuou a criar as imagens para o grupo até ao recente álbum *Fly From Here*, de 2011. Dean foi também o autor do logo da banda, que surge pela primeira vez no álbum *Close to the Edge*, de 1972, e que reproduzimos aqui na capa de *Relayer* (fig. 54). Os *Yes*

<sup>162</sup> <[www.stormthorgerson.com](http://www.stormthorgerson.com)>



52 53 54



55 56 57

reconheceram rapidamente a ligação da sua música com a pintura de Roger Dean, o que justifica, com certeza, a longevidade desta relação.

Uma outra característica distintiva da obra de Dean é o uso da caligrafia. Tal como as suas imagens, as palavras ganham formas misteriosas que poderíamos situar entre a tradição da *Arte Nova* inglesa e escocesa e um mundo de ficção científica.

Tal como acontecia com os *Hipgnosis* com os *Pink Floyd* e Roger Dean com os *Yes*, também as capas do grupo *Genesis* desenhadas por Paul Whitehead, procuravam reflectir as histórias e o ambiente da música. O rock progressivo foi muito caracterizado pelos *concept albums*, os discos que contavam uma história, o que tornava esta música especialmente adequada a esta abordagem pictórica e narrativa.

Paul Whitehead, que ficou conhecido pelas capas dos *Genesis* e dos *Van Der Graaf Generator*, começou a trabalhar com os primeiros no seu segundo álbum, *Trespass*, de 1970 (fig. 55), a que se seguiram *Nursery Cryme*, de 1971 (fig. 56) e *Foxyrot*, de 1972 (fig. 57). Whitehead reconhece nestes três trabalhos as suas mais bem sucedidas colaborações que teve no trabalho com músicos. «Eles criavam a música e eu fazia quadros originais que reflectiam exactamente o conteúdo dos discos»<sup>163</sup>. A capa de *Trespass*, evoca um ambiente medieval, nas imagens e no uso de formas góticas da tipografia, que poderíamos inscrever na mesma tradição britânica revivalista que esteve na origem

<sup>163</sup> Whitehead, Paul (s.d.) *Paul Whitehead: The life & work of an artist*, disponível em <[www.paulwhitehead.com/biography.aspx](http://www.paulwhitehead.com/biography.aspx)>

de algumas obras do *Arts & Crafts* e da sua disseminação em Inglaterra, ou em Glasgow e Viena. Num contexto inteiramente diferente, esta música e as imagens que a acompanhavam, evocavam épocas passadas e uma idealizada tradição celta.

Nas capas de *Nursery Cryme* e *Foxtrot*, as pinturas de Whitehead, parodiavam a alta sociedade inglesa, de que eram originários os fundadores da banda, Peter Gabriel, Mike Rutherford e Tony Banks. *Nursery Cryme* representava um assustador retrato do jogo de *croquet*, exemplo do entretenimento aristocrático, enquanto a capa de *Foxtrot*, na mesma linha, mostrava uma caça à raposa. A capa incluía uma cena do disco anterior – o jogo de *croquet* – para estabelecer a continuidade que grupo e designer pretendiam acentuar.<sup>164</sup>

---

<sup>164</sup> RockPop Gallery 2007 *Foxtrot*, by Paul Whitehead, 8 de Junho de 2007, disponível em <[rockpopgallery.typepad.com/rockpop\\_gallery\\_news/2007/06/cover\\_story\\_fox.html](http://rockpopgallery.typepad.com/rockpop_gallery_news/2007/06/cover_story_fox.html)>

*If you understood everything I said, you'd be me.*

MILES DAVIS

### 3.4. VAUGHAN OLIVER

FALANDO NA ÂMBITO DAS CONFERÊNCIAS TYPO LONDON 2012, Vaughan Oliver afirmava que o seu trabalho não era arte, mas design gráfico, palavras e imagens, comunicação visual<sup>165</sup>. A frase de Oliver introduz um aspecto essencial do seu trabalho: a preocupação com o estabelecimento de uma ligação directa com a música que apresenta e ao serviço da qual se coloca. É essa a razão do seu interesse pelas capas dos discos, a colaboração com a música e os músicos. Para ele, o objectivo é que as capas sejam uma porta de entrada para aquilo que a música é, sem a tentar definir, mas criando uma disposição e uma atmosfera sugestivas.<sup>166</sup> Cada design é conduzido pela música e começa sempre pela música, pela leitura das letras. Se não se liga com a música, não faz sentido.<sup>167</sup>

Vaughan Oliver reclama para o seu trabalho uma grande cota de intuição e gosta de citar Robert Doisneau<sup>168</sup> que dizia que sugerir é criar e descrever é destruir. Embora não esteja certo da segunda parte da frase, não tem dúvidas acerca do valor da sugestão, de colocar alguma coisa à disposição das pessoas sem a descrever, deixando espaço para a interpretação<sup>169</sup>.

O nome de Vaughan Oliver está associado à criação da imagem de uma das mais originais etiquetas independentes da música pós-punk dos anos 80 e 90 do século xx, a *4AD*. Oliver e Ivo Watts-Russell, fundador da editora, deram à etiqueta e aos seus músicos uma identidade distinta de tudo o que se conhecia até à época. Esta colaboração levou Oliver a fundar dois estúdios: o *23 Envelope*, em colaboração com o fotógrafo Nigel Grierson e, depois de 1988, o *v23* com o designer Chris Bigg, que manteve até 2008.

<sup>165</sup> <typotalks.com/london/blog/2012/10/20/vaughan-oliver-visceral-pleasures/#sthash.kondlYik.dpuf>

<sup>166</sup> Anglade, Guy 2010 «An Edited Interview: Vaughan Oliver, Album Designer» *Print*, disponível em <www.printmag.com/design-inspiration/interview-vaughan-oliver>

<sup>167</sup> Anglade, Guy 2010

<sup>168</sup> Robert Doisneau (1912-1994), fotógrafo francês. <www.robert-doisneau.com>

<sup>169</sup> V. Oliver em conversa com James Grady a 26 Junho de 2012. Disponível em <jamesjgrady.com/2012/06/26/0-7-interview-excerpt-with-vaughan-oliver>

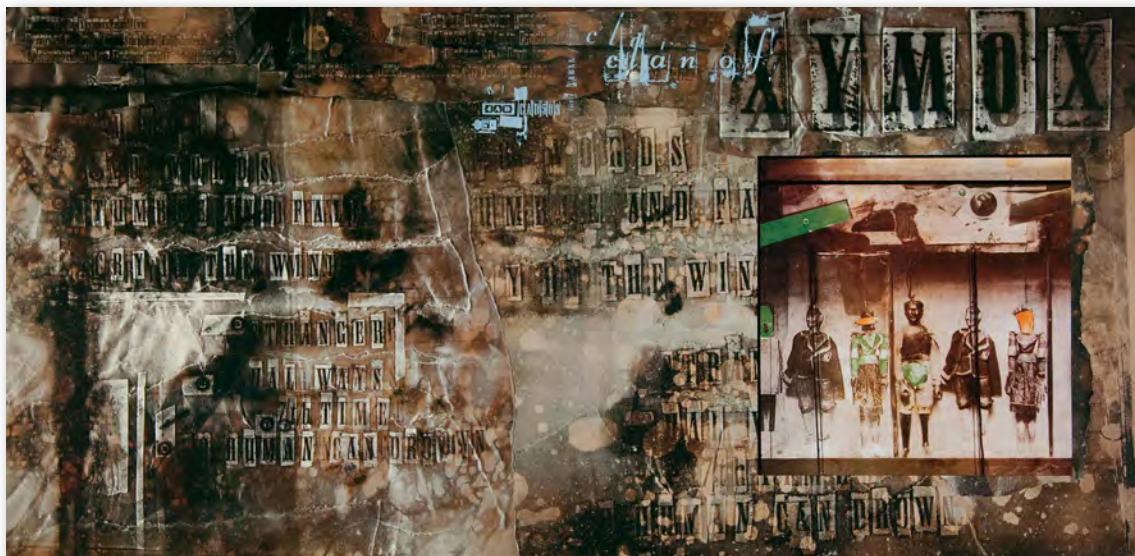

58



59 60

As marcas mais fortes do trabalho de Oliver são a originalidade e o ecletismo das suas opções tipográficas e a utilização de fotografias que evocavam o ambiente sombrio e misterioso que caracterizava a música da *4AD*. A fotografia é um elemento essencial e não é, por isso, indiferente a contribuição criativa de um conjunto de fotógrafos que inclui o seu sócio Nigel Grierson e também Simon Larbalestier, Kevin Westenberg e Marc Atkins.

Um bom exemplo é a capa de *Filigree & Shadow*, dos *This Mortal Coil*, onde a misteriosa fotografia de Nigel Grierson serve de suporte a uma inusitada combinação de estilos tipográficos (fig. 59). O mesmo acontece em *Pod* das *The Breeders*, com uma fotografia em que o próprio Oliver evoca uma dança de fertilidade masculina, realizada com uma longa exposição e assinada por Kevin Westenberg.

O uso de tipografia barroca ou neoclássica, não deixa de lado uma atitude experimental em ruptura com as convenções. A mistura de estilos é frequente

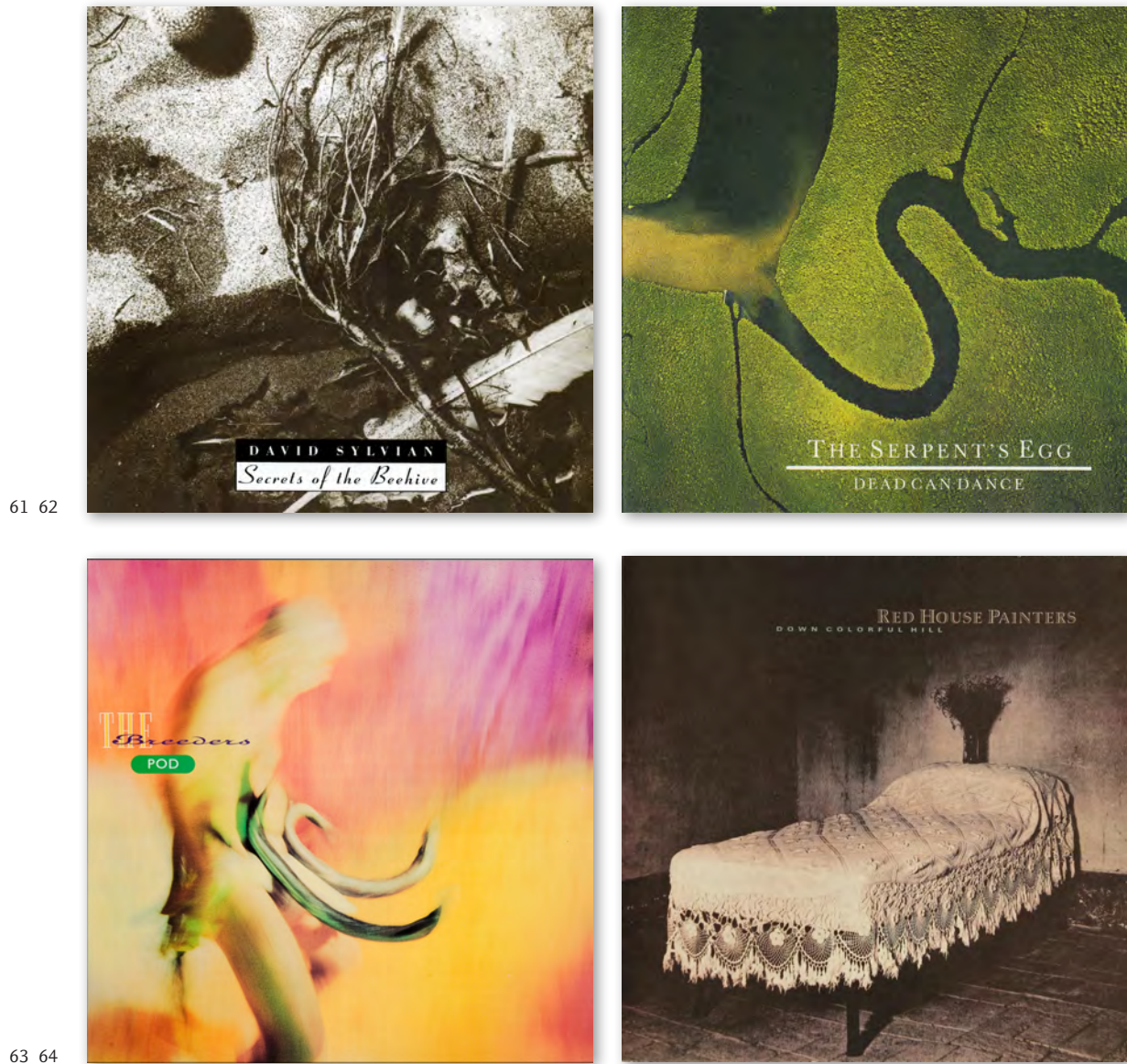

61 62

63 64

(figs. 59, 61, 63 e 64). Oliver indica como a sua fonte preferida uma *Bodoni* na versão *Poster Bold*, de cujo desenho se aproximou no logótipo da *4AD* (fig.65).

Em *Down Coloful Hill*, dos *Red House Painters* – que Oliver considera uma das mais conseguidas tentativas de captar a atmosfera da música – a fotografia de Simon Larbalestier aparece indicada por uma referência a uma grande cama num quarto pequeno que integra uma das letras. Um *ready-made*, diz Oliver<sup>170</sup>.

A tipografia é frequentemente tratada como imagem, como acontece na capa do disco homónimo dos *Clan of Ximox* (fig. 58), com a lista das músicas esbatendo os limites entre a tipografia e a ilustração. As imagens do disco são de Terry Dowling, seu professor na *Newcastle-Upon-Tyne Polytechnic*, numa

<sup>170</sup> ShortList.com 2013 *Vaughan Oliver's favourite 4AD album sleeves*, disponível em <[www.shortlist.com/entertainment/music/vaughan-olivers-favourite-4ad-album-sleeves](http://www.shortlist.com/entertainment/music/vaughan-olivers-favourite-4ad-album-sleeves)>



época em que, muito influenciado pela atitude autodidacta e alternativa da cultura punk – e não tanto pela sua estética –, Oliver literalmente detestava a tipografia, sobretudo por causa das regras e do jargão que lhe estavam associados.<sup>171</sup>

Algumas vezes, o envolvimento dos músicos ultrapassava a mera partilha de ideias e o conhecimento da música e letras. Em *The Serpent's Egg*, dos *Dead Can Dance* (fig. 62), Bendan Perry, um dos músicos da banda colaborou no desenho da capa e justifica a ligação da imagem com o título: «numa série de fotografia aéreas da Terra, se olharmos para ela como um organismo gigante – um macrocosmos – podemos ver que a força vital da natureza, a água, se desloca serpenteando. (...) Eu tive a visão desta serpente abraçando a Terra, como uma serpente em volta do ovo».<sup>172</sup>

A ligação à música era, muitas vezes, sugerida por interesses comuns. Na preparação de *Come on Pilgrim*, dos *Pixies*, Charles Thompson, líder da banda, referiu a obra de David Lynch como influência e inspiração e Oliver reconheceu um terreno comum que estendeu ao trabalho de Simon Labalestier. A escolha estava feita. O processo era sobretudo do nível da intuição e das emoções.

Oliver reconhece como influência mais longínqua, dos anos da adolescência, o trabalho de Roger Dean com os *Yes* (que referimos no ponto 3.3), como uma forma de libertar a imaginação, ao mesmo tempo que se distancia das abordagens mais abstractas, sem uma ligação imediata com a música. Nesta matéria considera o trabalho de Peter Saville na *Factory* (ponto 3.5) como a antítese do que ele fazia. Para ele, o que Saville produzia era sobre ele mesmo e sobre a cultura popular do seu tempo e não sobre a música. Para ele, a embalagem tinha que se relacionar com o conteúdo. Só assim tinha solidez e garantia longevidade.<sup>173</sup>

A obra de Vaughan Oliver tem sido assunto de várias publicações de que se destaca *Vaughan Oliver: Visceral Pleasures*, de Rick Poynor, desenhado pelo próprio Oliver. Neste livro era, pela primeira vez, ilustrada com detalhe a sua influência no design gráfico inglês dos anos 80, com destaque para o conjunto de capas produzidas para a etiqueta *4AD*.

Relembrando o debate sobre a autoria no design gráfico, este livro torna evidente como, nas circunstâncias correctas, é possível um alto nível de expressão autoral no contexto do design comercial<sup>174</sup>



<sup>171</sup> FormFiftyFive.com 2012 <[www.formfiftyfive.com/2012/10/typo-london-%E2%80%94-vaughan-oliver](http://www.formfiftyfive.com/2012/10/typo-london-%E2%80%94-vaughan-oliver)>

<sup>172</sup> Dead-Can-Dance.com <[www.dead-can-dance.com/disco/dcd/serpents/serpents.htm](http://www.dead-can-dance.com/disco/dcd/serpents/serpents.htm)>

<sup>173</sup> Doran, John 2009 «Vaughan Oliver: A Portrait Of The Artist As A Jung Man» *The Quietus*, December 30th, disponível em <[thequietus.com/articles/03454-vaughan-oliver-a-portrait-of-the-artist-as-a-jung-man](http://thequietus.com/articles/03454-vaughan-oliver-a-portrait-of-the-artist-as-a-jung-man)>

<sup>174</sup> Poynor, Rick 2000 *Vaughan Oliver: Visceral Pleasures*, London, Booth-Clibborn Editions

*I never had to answer to anyone.*

PETER SAVILLE

### 3.5. PETER SAVILLE

«PARECIA QUE ESTÁVAMOS NUMA REVOLUÇÃO, no nosso microcosmos de cultura de juventude, e que tínhamos que propor um modo de seguir em frente, por isso comecei a fazer a analogia com o princípio do modernismo – o *Quadrado Preto* de Malevitch, o construtivismo, o modernismo na Alemanha, o *De Stijl* na Holanda, Marinetti e os futuristas na Itália. Assim, quando me encontrei com Tony Wilson, com quem mais tarde iniciei a *Factory Records*, e lhe perguntei ‘Posso fazer alguma coisa?’ e ele disse ‘Sim, vamos ter uma noite chamada *The Factory*, faz um cartaz’, eu soube exactamente o que queria. Sabia que queria citar Tschichold, um dos pioneiros da tipografia moderna, um designer suíço.»<sup>175</sup>

Este depoimento de Peter Saville condensa dois aspectos essenciais do seu trabalho: a herança modernista e a apropriação pós moderna da história da arte.

Peter Saville nasceu em Manchester, no mês de Outubro de 1955 e estudou design gráfico no *Manchester Polytechnic*. Como ele próprio confessa, criado no Norte de Inglaterra, os seus horizontes culturais eram muito limitados. A única informação visual interessante, de vanguarda, a que tinha acesso em meados dos anos 70, eram as capas dos discos<sup>176</sup>. O encontro com Tony Wilson e a constituição da *Factory* abriam-lhe a possibilidade de fazer literalmente o que queria. Os músicos da *Factory* não tinham opinião sobre as capas, não chegavam a vê-las, muitas vezes, senão nos escaparates das lojas. O trabalho de Peter Saville distingue-se, assim, do padrão colaborativo ou de interpretação da música de que falámos até aqui. As capas reflectem, mais do que a música, a interpretação que Saville fazia do tempo em que foram produzidas.

---

<sup>175</sup> Saville, Peter 2013 «I never had to answer to anyone» *The Talks*, disponível em <[the-talks.com/interviews/peter-saville](http://the-talks.com/interviews/peter-saville)>

<sup>176</sup> Saville, Peter 2013

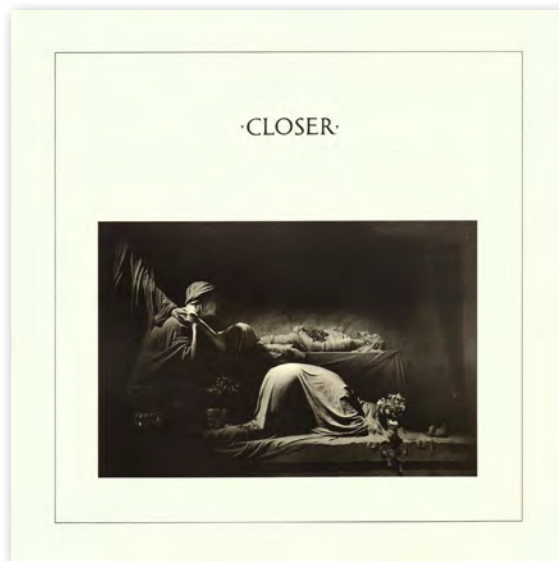

66 67

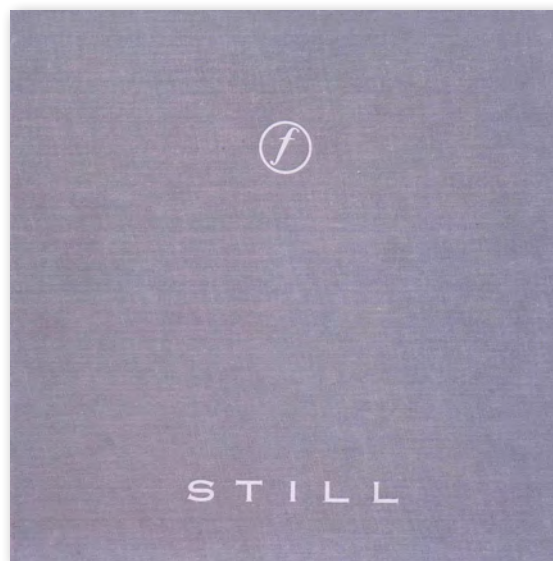

68 69

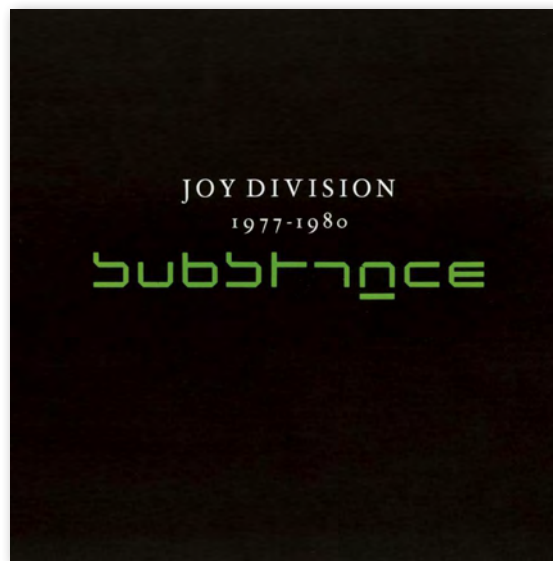

Em 2007, numa entrevista incluída no livro *How to Think Like a Great Graphic Designer*, de Debbie Millman, Saville afirmava que existe um grande equívoco nesta era de design gráfico em que é visto como um meio de auto-expressão e que isso se deve, em parte, ao trabalho de pessoas como ele.<sup>177</sup>

Saville reconhece que a sua experiência no design para a música não é transponível para a prática habitual do design gráfico, onde existe, em geral, um programa, um cliente e um prazo, premissas todas elas ausentes no universo da *Factory*.

As capas de Saville resultam, muitas vezes de reapropriações de imagens do universo da arte ou do design de outras épocas. Na capa de *Closer*, dos Joy Division, desenhada em parceria com Martyn Atkins (fig. 66), surge uma fotografia de Bernard Pierre Wolff<sup>178</sup> de uma escultura de Demetrio Paernio

<sup>177</sup> Millman, Debbie 2007 *How to Think Like a Great Graphic Designer*, New York, Allworth Press:78

<sup>178</sup> Bernard Pierre Wolff (1930-1985), fotógrafo francês.



70 71



72 73

para o túmulo da família Appiani, localizado no *Cimitero Monumentale di Staglieno* em Génova. Para *Power, Corruption & Lies*, dos *New Order* (fig. 68), Saville utilizaria um pormenor de *Um Cesto de Rosas*, de Ignace-Henri-Théodore Fantin-Latour, pintado em 1890 (fig. 74). O título do disco parecia-lhe maquiavélico, e levou-o a procurar na *National Gallery*, de Londres, um retrato de um príncipe sombrio. Esta ideia era demasiado óbvia e deixou o museu com um conjunto de postais. As flores de Fantin-Latour, de um dos postais, haviam de lhe sugerir a forma como o poder, a corrupção e as mentiras se infiltram nas nossas vidas.<sup>179</sup>

As apropriações de Saville ocorriam também ao nível da tipografia. Na capa para o último disco dos Pulp, *We Love Life*, de 2001, usava o contraste entre dois estilos tipográficos muito diferentes – letras florais, talhadas em madeira

<sup>179</sup> Grundy, Gareth 2011 «Peter Saville on his album cover artwork», *The Guardian*, disponível em <[www.theguardian.com/music/gallery/2011/may/29/joydivision-neworder](http://www.theguardian.com/music/gallery/2011/may/29/joydivision-neworder)>



74

e uma fita plástica ДУМО, um rotulador manual. Os tipos decorativos são de uma série de tipos em madeira da fundição Louis John Pouchée, do início do século XIX, reproduzidos em meados dos anos 90, a partir dos originais, por James Mosley, antigo bibliotecário da *St. Brides Library* de Londres, e Ian Mortimer, da *I.M. Imprint*, que desenhou e imprimiu uma edição limitada designada *Ornamented Types: Twenty-three alphabets from the foundry of Louis John Pouchée*.

Também no domínio da tipografia, a capa de *Substance*, dos Joy Division, utiliza uma tipografia experimental de Wim Crouwel<sup>180</sup>, o *New Alphabet*, tornado público em Outubro de 1967. O alfabeto de Crouwel era um projecto pessoal, especulativo e inacabado, que pretendia questionar a adaptação das letras às limitações da tecnologia dos ecrãs de raios catódicos.<sup>181</sup> Saville utiliza-o sem referência ao autor e descontextualizado do meio para o qual foi produzido. Os caracteres foram ligeiramente alterados o que levou Crouwel a ironizar dizendo que «Alguém pegou amavelmente nas letras e tornou-as mais legíveis, o que não era, obviamente, a ideia original»<sup>182</sup>.

Como vimos, a época que Saville elegeu para estabelecer uma analogia com o momento que vivia em Manchester, foi o início do modernismo. O trabalho do futurista Fortunato Depero<sup>183</sup> foi utilizado nas capas de *Movement* e de *Procession*, dos *New Order*, ambas de 1981. A primeira foi desenhada à imagem de um cartaz de Depero, de 1932 (fig. 75) e a segunda utilizava um motivo da capa da revista *Dinamo Futurista*, de 1933 (fig. 76).

<sup>180</sup> Willem Hendrik “Wim” Crouwel (1928), designer gráfico holandês, foi um dos fundadores, em 1963, do estúdio *Total Design*.

<sup>181</sup> Middendorp, Jan 2004 *Dutch Type*, Rotterdam, o1o Publishers: 120

<sup>182</sup> Burgoyne, Patrick 2007 «Striking The Eye: An Interview With Wim Crouwel», *Creative Review blog*, 10 Julho de 2007, disponível em <[www.creativereview.co.uk/cr-blog/2007/july/striking-the-eye-an-interview-with-wim-crouwel](http://www.creativereview.co.uk/cr-blog/2007/july/striking-the-eye-an-interview-with-wim-crouwel)>

<sup>183</sup> Fortunato Depero (1892–1960), artista futurista, publicou, em 1927, o seu *Depero Futurista*, uma compilação do seu trabalho, que é considerado um precursor dos livros de artista.



75 76

Peter Saville é um nome incontornável do design gráfico e da cultura das últimas décadas do século xx, não só na indústria da música, mas também na moda e em projectos artísticos. O seu trabalho combina uma inquestionável elegância com uma notável capacidade de identificar as imagens que resumem o momento, os momentos da sua própria vida, na ausência de uma real identificação com a música.

A primeira exposição do *Design Museum*, de Londres, dedicada a um designer gráfico vivo foi *The Peter Saville Show*, realizada entre 23 de Maio e 14 de Setembro de 2003. No livro editado para essa ocasião, com o apropriado nome de *Designed by Peter Saville*, Paul Morley fecha assim a sua lista de afirmações:

«15 Cada peça de design de Peter Saville que compõe a ideia do que é que ele está a desenhar, é na realidade uma parte da sua constante procura do que é realmente um designer gráfico. Cada projecto de Peter Saville é uma pergunta acerca do próprio projecto que fornece um tipo de resposta. Tudo em Peter Saville é uma solução particular para uma pergunta específica, que ele então torna numa nova questão, uma questão que tem a ver, normalmente, com ele mesmo e que tem um valor para ele mesmo, e para o mundo exterior.

16 *Peter Saville has always been designed by Peter Saville.*»<sup>184</sup>

<sup>184</sup> Morley, Paul 2003 «There<sup>1</sup> was<sup>2</sup> a<sup>3</sup> time<sup>4</sup> when<sup>5</sup> the<sup>6</sup> only<sup>7</sup> art<sup>8</sup> I<sup>9</sup> had<sup>10</sup> on<sup>11</sup> my<sup>12</sup> walls<sup>13</sup> was<sup>14</sup> by<sup>15</sup> Peter Saville<sup>15</sup>» in: King, Emily (ed.) 2003 *Designed by Peter Saville*, New York, Princeton Architectural Press: 56.

LO

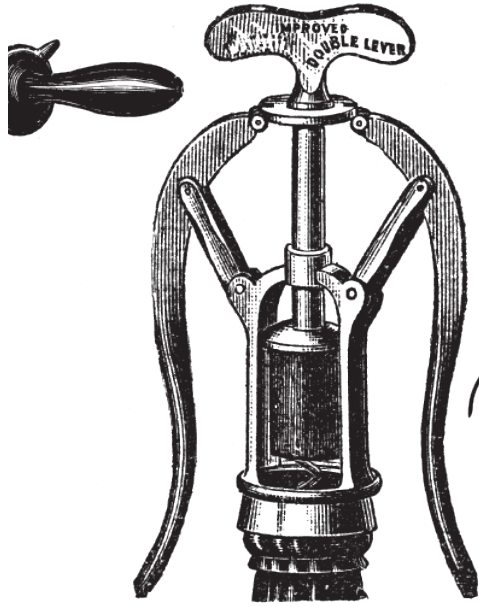

DU

do



d

V

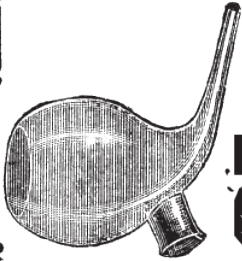

À

VeE

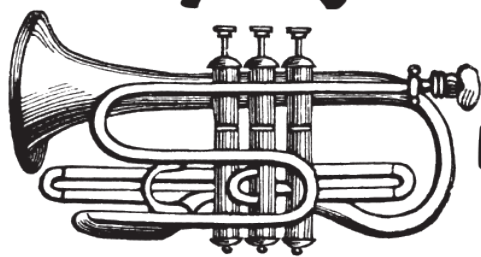

Sas

*In short, [Coltrane's] tone is beautiful because it is functional.  
In other words, it is always involved in saying something.  
You can't separate the means that a man uses to say something  
from what he ultimately says.*

CECIL TAYLOR

## CAPÍTULO II

## TEMA E IMPROVISO

TEMA E IMPROVISO surgem aqui como formas de caracterizar o conjunto dos acontecimentos que conduziram à formação do estúdio **FBA.**, a estratégia fundadora da sua organização e também a prática interna dos seus primeiros anos de existência.

Uma das figuras mais relevantes para a nossa formação e o «primeiro designer gráfico e tipográfico profissional em Portugal»<sup>1</sup>, Sebastião Rodrigues, falava do seu ofício que assim sintetizava:

«Vai para quarenta e três anos, que quase diariamente, talvez por atavismo, administro, organizo e desenho com a maior parcimónia os mais diversos símbolos, para os dispor da melhor maneira que sei em variadíssimos espaços; além da parcimónia, também utilizo a alegria, um certo olhar, o jogo, e sempre o espírito de serviço, tentando que a comunicação (que de comunicação se trata) tenha a mais limpa emissão e a mais clara recepção. O improviso, e até o imprevisto, está sempre, creio eu, presente naquilo que faço. E isso deve-se, fundamentalmente, ao amor que tenho pelo cinema e pelo jazz. No exercício das artes gráficas a rotina é fatal, porém na minha opinião, moderando as ambições e usando uma certa frieza, é possível ultrapassá-la, para com muito rigor obter qualidade razoável no desenho de um livro, de uma capa, de um título ou de um cartaz. Desígnios mais ambiciosos... 'acontecem'.»<sup>2</sup>

O improviso e o imprevisto estiveram também – e estão muitas vezes – presentes naquilo que foi e é feito na **FBA.** A fundação do estúdio afastou-se em múltiplos aspectos do que pode ser considerado um modelo canónico de criação de um estúdio de design. Resultou da iniciativa de

Fragmento da página de rosto da edição do texto *Elogio de um Modo de Vida às Avessas*, de Karl Kraus, impresso em Coimbra, em Dezembro de 2004, para oferecer a clientes e amigos.  
Design: **FBA.**

<sup>1</sup> Fior, Robin. 2005. *Sebastião Rodrigues and the development of modern graphic design in Portugal*, Thesis submitted for the degree of Ph.d, University of Reading, Department of Typography and Graphic Communication: 249

<sup>2</sup> Rodrigues, Sebastião. 1995. «Falando do Ofício», in: *Sebastião Rodrigues, designer*, Lisboa, Fundação Calouste Gulbenkian: 89



duas pessoas sem formação em design, num ambiente pouco desenvolvido e pouco informado nesta área – quer no plano do ensino, quer no plano profissional – e sem quaisquer relações com a profissão, se considerarmos que alguma actividade desenvolvida até então tinha sido esporádica e de cariz muito amador. Aos dois promotores iniciais – um estudante de engenharia electrotécnica e um licenciado em biologia – juntaram-se, no momento de formalização da empresa, uma professora de design e um engenheiro civil. O quase total desconhecimento da prática profissional em Portugal foi assumido como princípio e fim da criação de uma estrutura e de um *modo de fazer* julgados como adequados aos meios disponíveis e ao mercado que se procurava alcançar. Quer isto dizer que a quase total ignorância do meio foi utilizada como uma vantagem, no sentido em que proporcionou uma procura e uma reflexão sobre as práticas que se apresentavam como mais desenvolvidas, nomeadamente no mundo anglo-saxónico. Esta procura de referências foi especialmente relevante no plano da organização do atelier, no estabelecimento de procedimentos de trabalho, na clarificação das relações contratuais com os colaboradores e, sobretudo, na criação de uma cultura de gestão de projecto. Não por acaso, o primeiro encargo remuneratório foi fixado com o responsável pela organização e gestão do atelier.

Falamos de improviso, como Sebastião Rodrigues, com o sentido que na música é dado à improvisação. A improvisação como um perspicaz estado de prontidão, habilidades internalizadas e prática; como uma forma fortemente avaliada de agir<sup>3</sup> e não como uma medida de emergência.

Em torno do tema, o design gráfico, juntaram-se experiências anteriores de design de livros, de organização de exposições e de ligações a iniciativas culturais, ocorridas, sobretudo, no âmbito da academia de Coimbra.

Importa salientar destas experiências aquelas que terão tido maior influência na definição do tempo e do modo de criação do estúdio. A ocorrência em Coimbra, durante as décadas de 80 e 90 do século passado, de um conjunto de iniciativas culturais, dentro e fora da Academia, propiciavam o contacto com muito do que de melhor se produzia fora da cidade e do país. Aconteceu no teatro com a organização das *Semanas Internacionais de Teatro Universitário* (SITU) e a edição da revista *Teatruniversitário*, pelo Teatro dos Estudantes da Universidade de Coimbra (TEUC) ou a actividade de formação e pesquisa de novas linguagens nas artes performativas do Círculo de Iniciação Teatral da Academia de Coimbra (CITAC), nas artes plásticas com a actividade continuada de exposições e *performances* do Círculo de Artes Plásticas de Coimbra (CAPC), na música com a actividade de programação dos *Ciclos de Música Instrumental* e a edição da revista *Música em Si*, da Tuna Académica da Universidade de Coimbra (TAUC) ou as *Jornadas de Cultura Popular*, do Grupo de Etnografia e Folclore da Academia de Coimbra (GEFAC) (fig. 1). Aconteceu, de modo determinante para a história da **FBA.**,

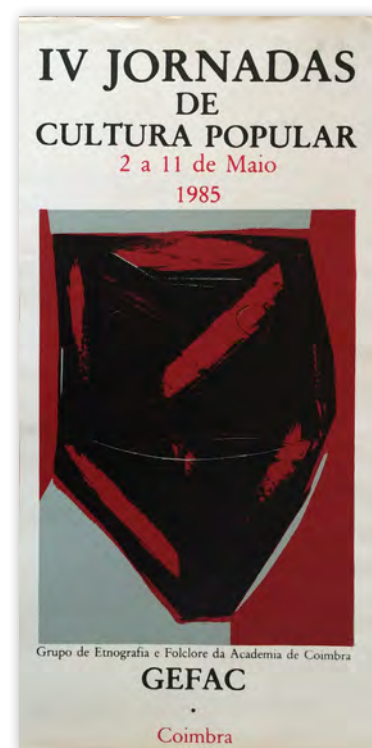

1

<sup>3</sup> Alterhaug, Bjørn. 2004. "Improvisation on a triple theme: Creativity, Jazz Improvisation and Communication", *Studia Musicologica Norvegica*, Oslo, Universitetsforlaget, vol 30: 97-98

na Academia, com os *Encontros de Fotografia de Coimbra* (EFC) (fig. 2) e, à margem dela, com a publicação da revista *Fenda* e a criação da editora que se lhe sucedeu (ver Capítulo III, parte 1.2.). Os primeiros anos de actividade do estúdio concorrem também com a nossa ligação ao Museu Antropológico da Universidade de Coimbra (MAUC). As repercussões destas experiências são referidas no ponto 1. deste capítulo.

Este projecto comporta a criação de uma cultura de estúdio a que não foram estranhas as escolhas do espaço físico e da sua organização. Primeiro na incubadora de empresas do Instituto Pedro Nunes – Associação para a Inovação e Desenvolvimento em Ciência e Tecnologia (IPN) e, actualmente, no atelier situado na Avenida Emídio Navarro, criando espaços que reflectem opções e objectivos que são a matéria do ponto 2.

No ponto 3. procuramos entender como foi construído o perfil de clientes e de projectos do estúdio e como o estabelecimento de ligações por períodos de tempo alargados e a intervenção em diferentes áreas de projecto contribuíram para um melhor conhecimento dos clientes e das suas necessidades.

Um elemento importante na cultura do estúdio foi sempre o investimento de tempo e trabalho no apoio a instituições ou grupos com actividades de âmbito social ou cultural. Todos os anos, na **FBA.**, é reservado algum tempo para o desenvolvimento de projectos pro bono, em causas sugeridas por qualquer dos elementos da equipa ou resultantes de pedidos directos de ajuda. A intervenção no âmbito da responsabilidade social, esteve sempre presente, também em projectos financiados em que a singularidade dos programas e dos intervenientes motivaram abordagens de participação colectiva. Olhamos para um desses projectos no ponto 4.

Por último, referimos-nos a uma actividade paralela ao trabalho quotidiano dos projectos, presente desde os primeiros anos, e que funciona como mais um elemento de reforço da coesão da equipa e da cultura da empresa. A edição de textos clássicos da história da tipografia, em edições comerciais em parceria com o Grupo Almedina e a edição de outros textos que, de alguma forma, representam o estúdio ou as ideias dos seus membros, são o objecto do ponto 5. deste capítulo.



número: dois · três

# MÚSICA em SI



*A infância vive a realidade da única forma honesta, que é tomando-a como uma fantasia.*

AGUSTINA BESSA-LUÍS

## 1. ANTES DE COMEÇAR<sup>4</sup>

«PELAS SUAS CARACTERÍSTICAS só podia ter nascido em Coimbra»...«qual a probabilidade de, em outro sítio, um biólogo e um estudante de engenharia electrotécnica fundarem uma empresa de design gráfico?»<sup>5</sup>

A estória é improvável, mas terá sido dos cruzamentos de saberes e de vivências que Coimbra propiciava que nasceu este encontro. Uma cidade universitária, pequena, com uma associação académica com secções culturais muito activas, e que era transversal à universidade<sup>6</sup>. Os passos que levaram ao nascimento da **FBA.**, em 1998, foram dados neste contexto académico e começaram alguns anos antes – na década de 80 – quando o gosto de *pôr as letras umas atrás das outras*, originou as primeiras capas de livros, por convite de Vasco Santos, editor da *Fenda*. Ou, já na década de 90, quando os dois principais protagonistas se encontraram no contexto de um festival internacional de fotografia. Ou ainda, quando a experiência de trabalho num museu antropológico oferecia a possibilidade de contacto com outras culturas e novas áreas do saber e de experimentar ideias que começavam a informar uma visão individual do design gráfico.

O trajecto foi feito fora do universo profissional do design português com o design gráfico, sobretudo inglês e americano, a chegar e ser visto através dos livros e das revistas. «Nós não conhecíamos sequer *ateliers* nem designers. Já tinha a **FBA.** há seis anos quando entrei pela primeira vez num *atelier*. Não tínhamos conhecimento de escola. Falhou-nos muita coisa, com certeza, mas também não tínhamos vícios»<sup>7</sup>.

Capa da revista *Música em Si*, n.º 2-3, 1987. Edição da Tuna Académica da Universidade de Coimbra (TAUC). Direcção gráfica de João Bicker, João Vilhena e António Barros. Design de João Bicker.

<sup>4</sup> Curta peça de teatro de Almada Negreiros publicada em 1919 e vencedora nesse ano do *Prémio Francês* para o melhor texto infantil. Em *Antes de Começar* duas marionetas conversam e descobrem que se podem “mexer como as pessoas”, ao mesmo tempo que se descobrem também a si próprios, momentos antes do início do espectáculo de que fazem parte.

<sup>5</sup> Alexandre Matos em entrevista a Rui Marques Simões «O biólogo e o estudante que encontraram o ‘design’» *Diário de Notícias*, 23 Fevereiro 2012.

<sup>6</sup> *Idem.*

<sup>7</sup> João Bicker em entrevista a Rui Marques Simões «O biólogo e o estudante que encontraram o ‘design’» *Diário*

O início da década de 80 foi marcado, em Coimbra, pelo primeiro de três projectos essenciais para o incremento da fotografia em Portugal nessa década: os *Encontros de Fotografia de Coimbra*, iniciados em 1980 como projecto do Centro de Estudos de Fotografia (CEF) da Associação Académica de Coimbra (AAC).<sup>8</sup> Os outros, mais tardios, são os *Encontros de Imagem de Braga*, organizados pela Associação de Fotografia e Cinema de Braga, em 1987 e a *Bienal de Fotografia de Vila Franca de Xira*, de 1989.<sup>9</sup>

Foi também em 1980 que no meio do teatro universitário, por iniciativa do Teatro dos Estudantes da Academia de Coimbra, surge a revista *Teatruniversitário*. Ao TEUC cabia também a responsabilidade de organizar deste 1978 a *Semana Internacional de Teatro Universitário* que bienalmente reunia em Coimbra o melhor do que se fazia no teatro universitário europeu. A SITU, que em 1986 adoptou a designação *Bienal Universitária de Coimbra* (BUC) teve um papel importante na utilização com fins artísticos de vários espaços da cidade, como o criptopórtico do Museu Nacional de Machado de Castro, o foyer do Teatro Académico Gil Vicente ou o Centro Norton de Matos. Esta utilização de espaços fora da Academia viria, aliás, a ser também uma das marcas dos *Encontros de Fotografia*, com a montagem das exposições em monumentos, espaços industriais abandonados ou hotéis por toda a cidade.

Outros dos organismos autónomos da AAC que integram este conjunto de acções culturais à margem da cultura institucional da Direcção-Geral, enformada pelos poderes políticos fortemente influentes<sup>10</sup>, são o Círculo de Iniciação Teatral da Academia de Coimbra e o Círculo de Artes Plásticas de Coimbra. Foi no espaço do Teatro-Estúdio do CITAC, que surgiu uma das maiores realizações da época, o *Multi/Ecos*, apresentado em 1979, e que apresentava propostas multidisciplinares que englobavam vídeo, artes performativas, texto visual e música electroacústica.<sup>11</sup> Este projecto haveria de ser o modelo para o ciclo *Projectos & Progestos/Tendências Polémicas nas Linguagens Artísticas Contemporâneas*, coordenado por António Barros e Rui Orfão, iniciado em 1981. «Do teatro experimental às artes plásticas, da música minimalista à dança, passando pela pesquisa literária, arte-performance, vídeo-arte, música experimental e um novo conceito de museu e de comunicação audiovisual fizeram deste espaço um lugar de alternativa».<sup>12</sup>

Interessa-nos aqui tentar perceber o ambiente que, no que ao design gráfico disse respeito, este movimento cultural produziu. Na verdade, estes



3



4



5

de Notícias, 23 Fevereiro 2012.

<sup>8</sup> A figura 2 reproduz o cartaz dos 1.ºs Encontros de Fotografia de Coimbra, com design de Manuel Miranda.

<sup>9</sup> Martinho, Teresa 1999 «O campo da fotografia em Portugal: de 1985 a 1997» in *Observatório das Actividades Culturais*, OBS, n.º 5, Fevereiro, citado por Silva, I.A.C. 2009 *Movimento Estudantil e Resistência Cultural em Coimbra na Década de 1980*, Dissertação de Mestrado em História das Ideologias e das Utopias Contemporâneas apresentada à Faculdade de Letras da Universidade de Coimbra: 36

<sup>10</sup> Silva, Alexandra 2012 «Teatro Universitário em Coimbra na década de 1980», *Sociologia, Revista da Faculdade de Letras da Universidade do Porto*, Vol. XXI: 87

<sup>11</sup> Silva, Alexandra 2012: 91

<sup>12</sup> Silva, Alexandra 2012: 91

novos formatos culturais com o envolvimento dos estudantes, tiveram uma tradução no ambiente gráfico que caracterizou este início da década de oitenta em Coimbra e se prolongou pela década de noventa. Na ausência de ensino formal na área do design, todos os materiais gráficos produzidos para estes eventos resultavam de colaborações de sócios dos respectivos organismos autónomos ou secções da AAC, outros estudantes da Universidade ou de convites a artistas plásticos. Os mesmos designers, quase todos amadores e estudantes da universidade, colaboravam nos diversos eventos e publicações. Um bom exemplo são as capas da revista *Teatruniversitário* de que destacamos os números 3 e 4-5 (figs. 3 e 4), da autoria de Vasco Santos – estudante de Medicina e de Psicologia, fundador e editor da Fenda – também autor do cartaz da III SITU (fig. 9), o número 6 (fig. 5), de Manuel Miranda – estudante de Letras – autor do cartaz dos 1.ºs e de outros *Encontros de Fotografia* (fig. 2) e da capa da Fenda 3-4, e os números 7-8 e 12 (figs. 6 e 7), assinados por Delfim Sardo – estudante de Direito e de Letras – que assinou também a capa da Fenda 5, o cartaz da IV SITU (fig. 10) e os cartazes da BUC. Exemplo dos esporádicos convites a artistas são a capa da *Teatruniversitário* n.º 10, de Cristina Reis (fig. 8) e o cartaz das *IV Jornadas de Cultura Popular*, da autoria de João Vieira (fig. 1).



6



7



8

No âmbito destas publicações não podemos deixar de referir a revista *Música em Si*, editada pela Tuna dos Estudantes da Universidade de Coimbra, onde tivemos uma das nossas primeiras incursões neste grupo restrito de designers, com a capa para o número 2-3 (pág. 98) e ainda a respectiva direcção gráfica em colaboração com João Vilhena e António Barros.

À margem da Academia destacava-se o colectivo cultural que editava a revista *Fenda – Magazine Frenético*, que era então caracterizado desta forma no *Diário de Coimbra*: «Fenda não é uma revista heterogénea (...) porque não se tratando de uma revista porta-voz de nenhuma estética determinada ela não se institui nem como a apologia de qualquer convicção unilateral nem como o reduto de nenhuma polémica. Não pode ser definida como a voz de um movimento ou de uma escola. Ela é antes o lugar onde convergem as manifestações de um certo clima espiritual bem contemporâneo (...) a voz clara e definida da *new wave* que neste país, é ainda tanto uma realidade que dá os seus primeiros passos como um desejo que não está disposto a deixar-se sufocar»<sup>13</sup>.

A revista *Fenda* foi, neste contexto, graficamente inovadora pelo seu carácter experimental, alguma ingenuidade e uma atitude próxima da recuperação feita pelos movimentos estudantis das décadas de 60 e 70, especialmente em França, dos valores estéticos das vanguardas do início do século xx, em especial do Futurismo, do Dadaísmo e do Surrealismo. É significativa desta atitude a edição na editora *Fenda* de textos como *Da miséria*

<sup>13</sup> DC, de 21 de Outubro de 1980, citado por citado por Silva, I.A.C. 2009 *Movimento Estudantil e Resistência Cultural em Coimbra na Década de 1980*, Dissertação de Mestrado em História das Ideologias e das Utopias Contemporâneas apresentada à Faculdade de Letras da Universidade de Coimbra: 70



9



10

no meio estudantil & de alguns meios para a prevenir<sup>14</sup>, libelo escrito por membros da Internacional Situacionista e estudantes de Estrasburgo em 1966 ou a edição de um número da revista *Pravda* – editada pela *Fenda* – inteiramente dedicado ao movimento Dada.<sup>15</sup>

Na Coimbra dos anos oitenta, a revista *Fenda* «representou uma profunda brecha no pensamento dos estudantes, pelo arrojo estético, pelo pensamento livre, pelos temas abordados, pela produção literária breve, a poesia e a reflexão sobre os discursos literário e plástico, por vezes com a colaboração de importantes intelectuais portugueses.»<sup>16</sup> Com um colectivo que contava com participações fora da academia e da cidade de Coimbra, conjugando várias gerações de intelectuais e artistas, a *Fenda* não deixou de ficar marcada

<sup>14</sup> *Da Miséria no Meio Estudantil Considerada nos seus Aspectos Económico, Político, Sexual e Especialmente Intelectual e de Alguns Meios para a Prevenir*, Libelo escrito por membros da Internacional Situacionista & estudantes da cidade de Estrasburgo no ano de 1966 & dado à estampa em língua portuguesa por Fenda, Edições, na cidade de Coimbra, ano de 1983.

<sup>15</sup> *Pravda* 2, Direcção e Organização de Júlio Henriques e Vasco Santos, Primavera de 1983.

<sup>16</sup> Silva, I.A.C. 2009 *Movimento Estudantil e Resistência Cultural em Coimbra na Década de 1980*, Dissertação de Mestrado em História das Ideologias e das Utopias Contemporâneas apresentada à Faculdade de Letras da Universidade de Coimbra: 70



11



12



13

pela participação dos mesmos designers que pontuaram nos eventos e nas publicações da academia: Rui Orfão, com a capa e ilustrações da *Fenda* 2 (fig. 11), Manuel Miranda com a capa e orientação gráfica da *Fenda* 3-4 (fig. 12) e Delfim Sardo, com a capa da *Fenda* 5 (fig. 13).

A este ambiente, profundamente enraizado no contexto académico da década de oitenta de Coimbra, sucede-se a deslocação, em 1988, da *Fenda edições* para Lisboa, movimento que corresponde a um nosso maior envolvimento com a editora, protagonizando uma profunda renovação gráfica, a matéria do ponto 1.1. deste capítulo.

No ponto 1.2. olhamos para a condição e o resultado da nossa participação nos *Encontros de Fotografia*, já na década de noventa. Mesmo com um envolvimento que não tem a dimensão, nem a cumplicidade do que existiu e se mantém até hoje com a *Fenda*, os *Encontros de Fotografia de Coimbra* seriam, dentro e sobretudo fora deles, o local onde verdadeiramente a **FBA** se encontrou pela primeira vez.



JORGE DE SOUSA BRAGA

A GREVE  
DOS CONTROLADORES  
DE VOO



*Passara quarenta anos de binóculos assestados, a seguir as migrações das aves e a tomar estranhos apontamentos num caderno. A última vez que foi visto voava a meia altura em direcção ao sul.*

JORGE DE SOUSA BRAGA

## 1.1. FENDA (EPISÓDIO 1)

– QUERES FAZER A CAPA DE UM LIVRO? – Mas eu não faço ideia de como se faz a capa de um livro. – Aprendes!...

Alguns dias depois, ‘a Fenda’ – Vasco Santos – aprovava a segunda proposta de capa para um novo livro de Jorge de Sousa Braga, *A Greve dos Controladores de Voo*.

Este episódio, passado num dos locais que marcava a intervenção cultural próxima dos Organismos Autónomos da AAC – o Café Tropical, na Praça da República – dá início a uma colaboração de 30 anos e a uma relação com o design de livros que não tendo sido procurada, parecia aguardar o momento de se concretizar.

Como referiremos à frente, no ponto 1.2.1 do capítulo III, a editora *Fenda* foi, antes de o ser, uma revista publicada em Coimbra, sob a coordenação de Vasco Santos, entre 1979 e 1982.

À data desta nossa primeira colaboração, a *Fenda* levava aos prelos as suas primeiras edições em livro – este percurso tinha sido iniciado em 1980 com a edição de *Camões*, de Ezra Pound (vide Capítulo III, ponto 1.2.2.) e havia de manter-se até 1988, ano que constitui uma viragem importante no perfil da editora, que passa por uma renovação do catálogo e uma profunda renovação gráfica. O percurso não deixa de ser, muitas vezes, errático e exploratório, mas tornou-se com certeza a mais influente das razões para a nossa ligação pessoal ao design gráfico e, em especial, ao design de livros. Não é negligenciável, como se compreenderá, que esta ligação primordial ao design dos livros, tenha influenciado a nossa visão de procura de clareza aliada a uma atitude de serviço ao texto.

O ano de 1988 é também, já o dissemos, a data da mudança de Vasco Santos e, conseqüentemente, da sede da editora, para Lisboa. Esta mudança não é acompanhada pela direcção gráfica que passa a ser inteiramente da nossa responsabilidade, em Coimbra. A renovação gráfica é, no entanto, muito influenciada pela visão do editor e pelo programa de implantação

Jorge de Sousa Braga  
*A Greve dos Controladores de Voo*  
Fenda, 1984.  
Primeira capa para a Fenda.  
Tamanho real 1/1.

da editora com uma imagem mais amadurecida, desligada do contexto académico ou das suas margens, que a tinha caracterizado até aí.

As referências gráficas são paradoxais. Se olhávamos com interesse e admiração para editoras como a *Fata Morgana*<sup>17</sup> ou a *Actes Sud*<sup>18</sup>, para a elegância da *Mondadori*<sup>19</sup> ou a intervenção cívica e política da *Feltrinelli*<sup>20</sup>, não conseguíamos ser indiferentes à inatingível qualidade dos livros da *Knopf*<sup>21</sup> ou ao luxo, certamente snobe e quase arrogante, das edições de Franco Maria Ricci<sup>22</sup> ou da *Siruela*<sup>23</sup>.

### 1.1.1. NOVAS COLECÇÕES

O novo ímpeto da editora estruturava-se em três linhas gráficas que tinham em comum uma clara referência à tipografia tradicional, ressaltando o uso de filetes, alinhamentos ao centro e fontes neoclássicas ou românticas.

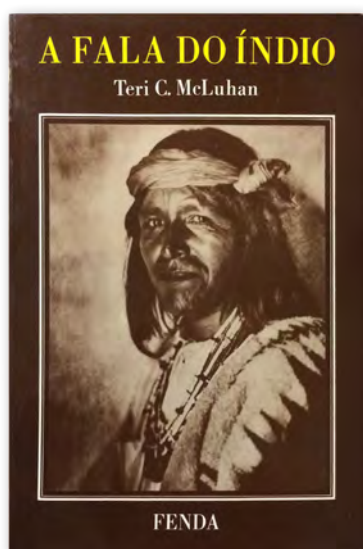

14

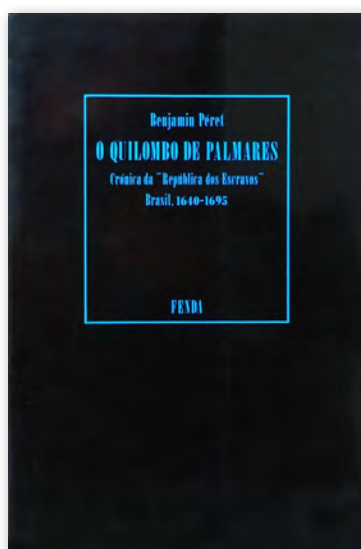

15



16

<sup>17</sup> Editora francesa, fundada em 1966 por Bruno Roy, perto de Montpellier, publica ensaio literário e poesia, e também obras de bibliofilia (ilustradas por artistas e com baixas tiragens).

<sup>18</sup> Em 1977, o *Atelier de cartographie thématique et statistique* (Actes), fundado em 1969 por Hubert Nyssen e Jean-Philippe Gautier, decide diversificar a sua produção e dar início à edição de livros com a marca *Actes Sud*.

<sup>19</sup> O maior grupo editorial italiano, fundado, em 1907, por Arnoldo Mondadori.

<sup>20</sup> Editora fundada em 1954 por Giangiacomo Feltrinelli (Milão, 1926 – Segrate, 1972), editor e activista político italiano. Feltrinelli foi também o criador, em 1970, dos GAP (Gruppi d'Azione Partigiana), uma das primeiras organizações armadas de esquerda dos chamados *anos de chumbo*.

<sup>21</sup> Editora nova-iorquina, fundada por Alfred A. Knopf, em 1915. Desde a sua fundação, a Knopf prestou especial atenção ao design e à tipografia contando ao longo da sua história com as colaborações de notáveis designers como William Addison Dwiggins, Bruce Rogers, Rudolf Ruzicka, Beatrice Warde ou, mais recentemente, Chip Kidd.

<sup>22</sup> A *Franco Maria Ricci editore* iniciou a sua actividade, em Parma, em 1963. O primeiro título da editora foi o fac-símile do *Manuale Tipografico di Giambattista Bodoni* (vide capítulo 1).

<sup>23</sup> *Ediciones Siruela*, editora madrilenha fundada em 1982 por Jacobo Fitz-James Stuart, Martínez de Irujo, conde de Siruela (Madrid, 1954), um projecto editorial que pretendia dar a conhecer, pela primeira vez em traduções modernas, as jóias esquecidas da literatura medieval europeia (vide capítulo 1).

O que procurávamos não era desenhar *pastiches* de ‘livros antigos’, mas antes integrar, trazendo à superfície numa nova imagem das capas, alguns dos aspectos que faziam parte da herança histórica da tipografia e do design de livros (figs. 14-16).

Não eram estranhas ao novo design da *Fenda*, as lições do regresso à tradição de Jan Tschichold, na *Penguin* ou na *Insel-Verlag*, e de W. A. Dwiggins, na *Knopf* (vide pontos 2.1. e 2.2., no Capítulo 1).

As influências eram, apesar de tudo, óbvias e assumidas, o processo era muito artesanal e mais intuitivo que racional. Ainda assim, fundado numa experimentação feita nas oficinas gráficas, conjugando a composição em linotipo<sup>24</sup> com a reprodução fotomecânica das imagens e da tipografia nas capas.

Estes anos da editora foram, assim, um período de grande aprendizagem dos ofícios gráficos, feita em contacto directo com a composição manual, os linotipos, a foto-composição, a mesa de montagem e o laboratório fotográfico. Uma aprendizagem que se fez em paralelo com a utilização do *Apple Macintosh* e do *desktop publishing*, que tínhamos iniciado em 1986 e que muito beneficiou da anterior prática oficial.

Sem os meios, sem o saber e sem a disponibilidade da qualidade de execução técnica de outras paragens, os livros da *Fenda* parecem hoje, ter sido feitos sob o lema beckettiano de tentar outra vez, errar outra vez, errar melhor<sup>25</sup>. Deixam transparecer um modo de fazer tateado, o olhar para as revistas desenhadas e editadas por Franco Maria Ricci, onde descobrimos os tipos de Giambattista Bodoni. Fosse na belíssima *FMR* (fig.17), auto-proclamada *a mais bela revista do mundo*, nos livros das colecções *La Biblioteca di Babele*, *La Biblioteca Blu* ou na exuberante *I Signi dell’Uomo*, a apropriação de Ricci do património tipográfico de Bodoni foi certamente um exemplo para o projecto da nova *Fenda*. Inexplicavelmente ignorada, do nosso ponto de vista, pela história e pela crítica dominantes – sobretudo a de origem anglo-saxónica – a obra de Franco Maria Ricci foi muito importante para a nossa formação de uma consciência do tempo tipográfico numa reapropriação contemporânea.

A nova vida da editora manteve o espírito exploratório que esteve na sua origem. Aprendíamos fazendo, com resultados qualitativamente muito diversos. O escrutínio era feito no meio editorial, mais do que no meio do design, do qual mantínhamos uma distância que não sendo intencional, também não era desconfortável.

Até 2005, com a introdução das capas tipográficas da *colecção branca*, (vide ponto 1.2.3. do capítulo III) a editora viveu um período de grande variação e dispersão estilística, com origem numa assumida e mesmo cultivada, diversidade editorial, que se reflectia naturalmente no design das capas.



17

<sup>24</sup> A Linotype foi a primeira compositora de linhas de tipos com teclado e foi apresentada por Ottmar Mergenthaler (1854-1899) em 1886. (Meggs, P. B. e Purvis, A. W. 2009 *História do Design Gráfico*, São Paulo, Cosac-Naify: 183)

<sup>25</sup> «No matter. Try again. Fail again. Fail better.» Samuel Beckett 1996 *Nohow on: three novels*, NY, Grove Press: 89.

## 1.1.2. TIPOGRAFIA E ILUSTRAÇÃO

Datam desse período as primeiras experiências exclusivamente tipográficas (figs. 18 e 19)<sup>26</sup> e caligráficas (fig. 20) e também, uma produtiva colaboração com alguns artistas plásticos, na ilustração, em especial das capas, mas também do miolo de alguns dos livros. Destacamos os livros de formato de bolso da colecção *Fenda das Raparigas*, com ilustrações de Pedro Proença (figs. 21-23) e um dos romances da colecção *Títulos do Tesouro*, ilustrado por João Fonte Santa (fig. 24), como exemplo das relações mais duradouras e mais produtivas.

A qualidade tipográfica dos livros da Fenda incrementa-se com a contribuição de Mário Feliciano<sup>27</sup> que ensaiou uma versão preliminar de uma das suas fontes mais completas e famosas, a *TEFF Geronimo*<sup>28</sup>, na composição do livro *O Doge*, do Arquiduque Alexis Von Gribskoff.<sup>29</sup>

A colaboração com Mário Feliciano introduziu um novo saber e um acrescido rigor na composição dos livros e na relação com as fontes tipográficas, em especial com algumas famílias especialmente adequadas ao uso em textos longos e, portanto, aos livros.

As capas reflectiam, mais uma vez, esse encontro com a tipografia tradicional, quer no uso das fontes, quer na diagramação, dominada pelo uso de duplos filetes e alinhamento ao centro (figs. 25 e 26).

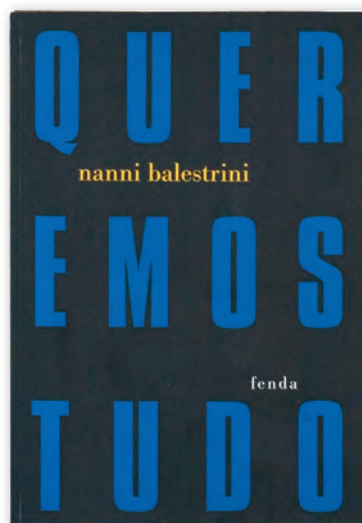

18

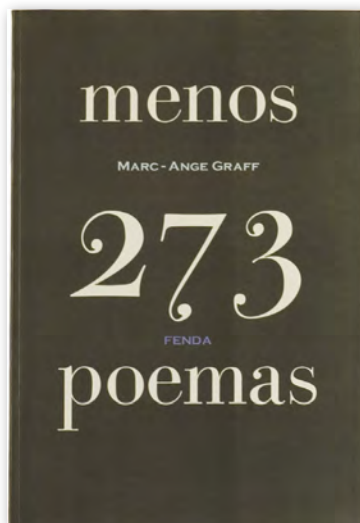

19



20

<sup>26</sup> Nanni Balestrini, *Queremos Tudo*, Fenda, 1991 e Marc-Ange Graff, *273 Poemas*, Fenda, 1996 *Portugal 1990/2004*, Triennale di Milano, Palazzo dell'Arte. 2004, Catálogo da exposição: 184 *Portugal 1990/2005*, Estação do Rossio, Lisboa, 2005, Catálogo da exposição: 99

<sup>27</sup> <[www.felicianotypefoundry.com](http://www.felicianotypefoundry.com)>

<sup>28</sup> Geronimo é um revivalismo histórico, uma interpretação digital dos tipos talhados por Geronimo Gil em Espanha, no século xviii. É, não só a primeira versão digital, mas provavelmente a primeira família tipográfica desenhada que usa os tipos de Gil como modelo. <[www.teff.nl/fonts/geronimo](http://www.teff.nl/fonts/geronimo)>

<sup>29</sup> Arquiduque Alexis Von Gribskoff 1998 *O Doge* (2ª edição, revista e aumentada). Colecção *Fenda Luminosa*.

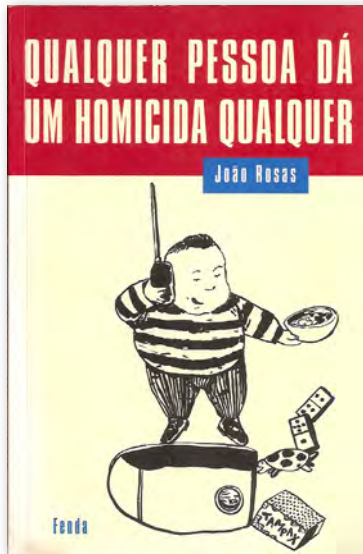

21

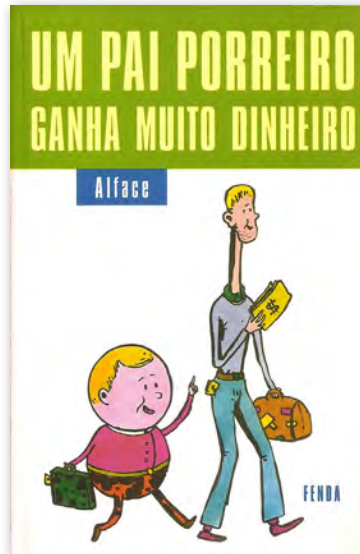

22

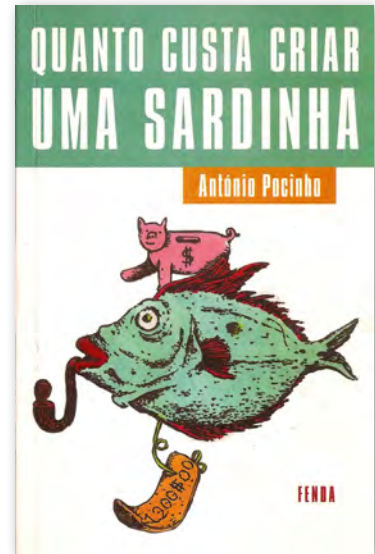

23



24

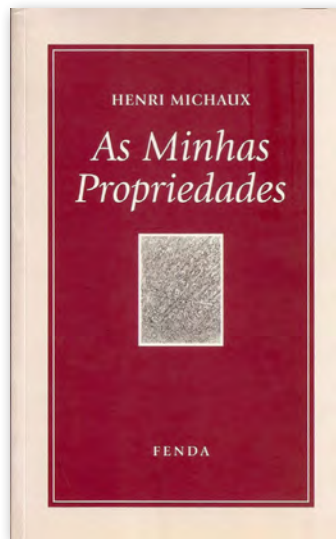

25

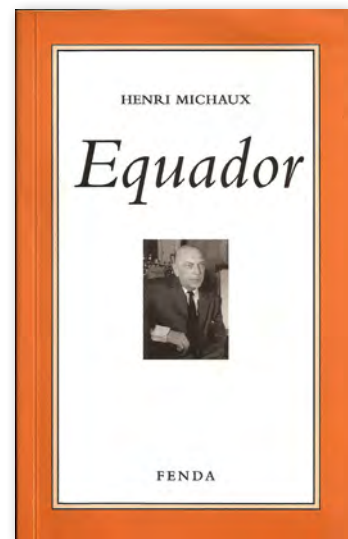

26

## 1.1.3. ALMANAQUE TOPOGRÁFICO

No período de 1999 a 2001, a Fenda publicou com regularidade sazonal, uma nova publicação, misto de catálogo e magazine, que retomava o formato físico da revista *Fenda*, editada em Coimbra. Em *Fenda, Almanaque Topográfico* (figs 27-30), publicação periódica, ensaiámos novamente uma atitude de clareza tipográfica, apoiada na utilização de fontes humanistas – com excepção do logótipo – e com recursos de impressão muito limitados,

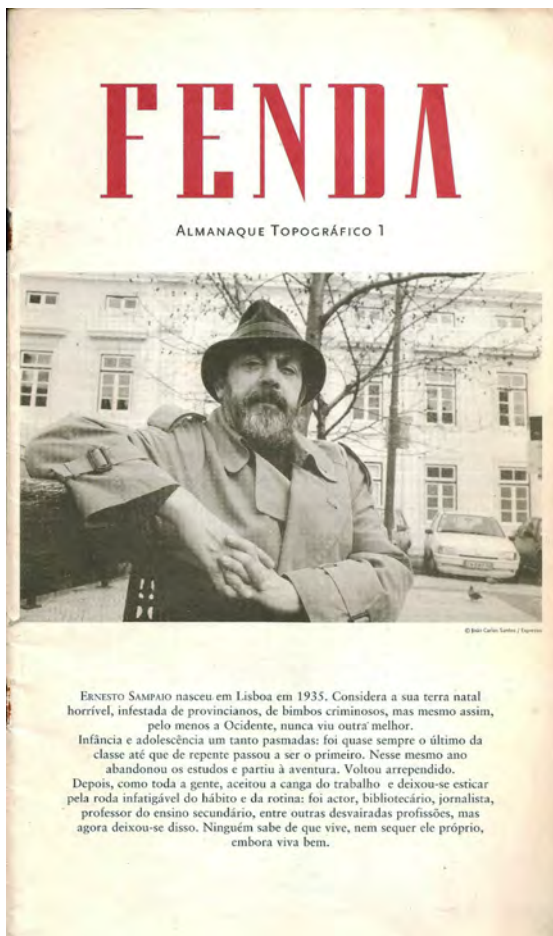

27

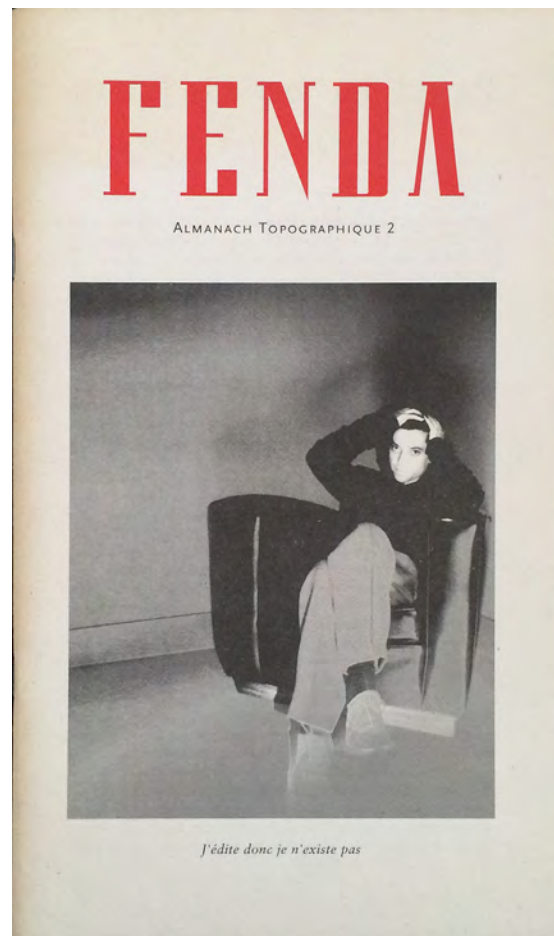

28

apenas duas cores e papéis de baixo custo. O design do *Almanaque* anunciava, de algum modo, uma orientação, que o modelo mais tarde posto em prática em todas as capas da *colecção branca* (ponto 1.2.3. do capítulo III), viria a assumir com outra consistência. Esta foi também, para nós, uma experiência nova no campo do design editorial, com materiais variados em tipologia e dimensão e com uma velocidade de programação e produção diferente do design de livros.

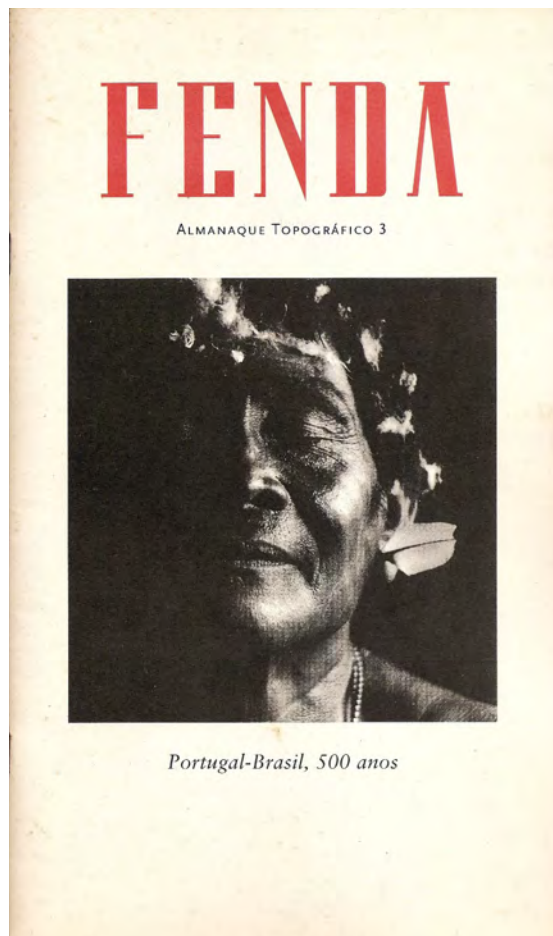

29

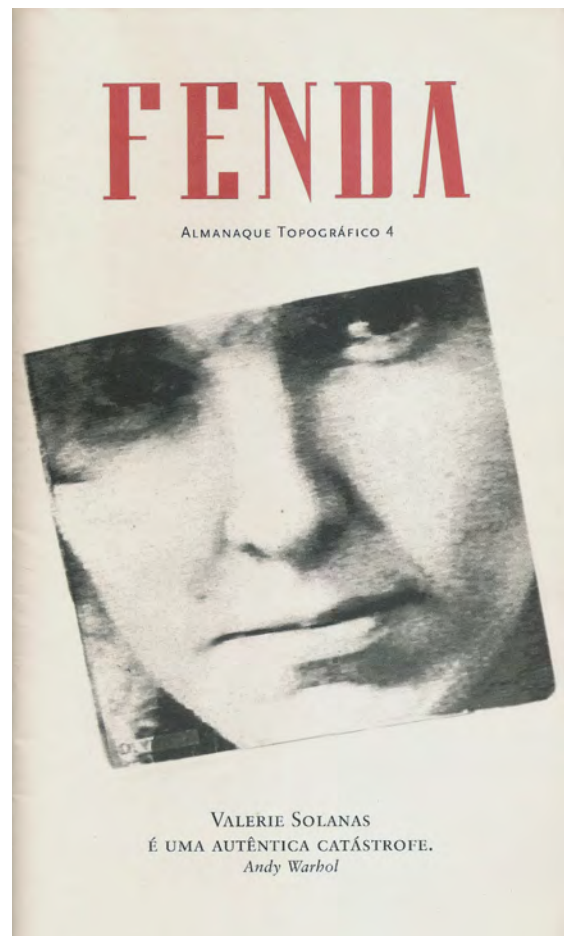

30



*CELAS DA INQUISIÇÃO*  
*DESENHO DE JOÃO MENDES RIBEIRO*



*When people look at my pictures I want them to feel the way they do  
when they want to read a line of a poem twice.*

ROBERT FRANK

## 1.2. ENCONTROS E FOTOGRAFIA

OS ENCONTROS DE FOTOGRAFIA DE COIMBRA foram organizados pelo Centro de Estudos de Fotografia (CEF) pela primeira vez em 1980.

Os responsáveis pela iniciativa foram os estudantes que dirigiam esta secção cultural da Associação Académica de Coimbra, entre outros, António Miranda, Fernando Zeferino, José Higinio e Manuel Miranda.

O CEF fora criado em 1974, como uma das secções da AAC e em 1979 inaugurou a primeira galeria, que em Portugal, se dedicava exclusivamente à apresentação pública de fotografia. No ano seguinte deram início aos *Encontros de Fotografia* que, nos vinte anos subsequentes, marcaram a divulgação da fotografia em Portugal<sup>30</sup>. Os organizadores dos *Encontros* diziam que era seu objectivo «dar a conhecer as tendências da fotografia contemporânea, saindo progressivamente do mundo fechado e limitado, da lógica do seu discurso e dos fins da fotografia tradicional, abrindo-se a uma experimentação fértil em soluções saídas da exploração livre de todas as possibilidades dos suportes»<sup>31</sup>. A construção dos *Encontros* «inspirou-se» nos *Rencontres d'Arles*, iniciados em 1970, e na revista *Afterimage – The Journal of Media Arts and Cultural Criticism*.<sup>32</sup>

De facto, os *Encontros* trouxeram a Portugal, desde o início, de uma forma sistemática, um conjunto muito significativo de exposições estrangeiras e criaram um espaço ímpar no campo da fotografia em Portugal. Anualmente, Coimbra recebia a visita de artistas que eram já considerados como verdadeiros mitos da fotografia contemporânea como Robert Frank, Duane Michals, Manuel Alvarez Bravo, August Sander, Jacques-Henri Lartigue, Henri Cartier-Bresson, Herbert List, Walker Evans, Ralph Eugene Meatyard,

Catálogo da exposição *Céu e Inferno*, de Joel Peter Witkin, integrada na 16.ª edição dos Encontros de Fotografia de Coimbra, 1996.

<sup>30</sup> Gaspar, M. M. B. 2013 *Retomar Percursos que o Tempo Interrompeu: Uma Leitura dos Encontros de Fotografia de Coimbra*, Dissertação de Mestrado em Ciências da Comunicação. Área de especialização: Comunicação e Artes. Faculdade de Ciências Sociais e Humanas, Universidade Nova de Lisboa: 30

<sup>31</sup> Diário de Coimbra, 28 de Abril de 1983, citado por Silva, A., 2009 *Movimento Estudantil e Resistência Cultural em Coimbra na Década de 1980*: 128

<sup>32</sup> Manuel Miranda, citado por Gaspar, M. M. B. 2013 *Ibidem*: 49

Max Pam, Joel-Peter Witkin ou Gabriele Basilico que apresentaram trabalhos sobretudo no âmbito das exposições temáticas ou individuais e, nalguns casos e em especial nas primeiras edições, também em acções de formação, concursos e *workshops*.

A participação dos fotógrafos portugueses é também muito significativa e mostra uma preocupação de revelar o trabalho de várias gerações. Pelos *Encontros* passaram as imagens de, entre muitos outros, Cunha Moraes, Carlos Relvas, Gérard Castello Lopes, Vitor Palla, Costa Martins, Sena da Silva, Paulo Nozolino, Jorge Molder, José Manuel Rodrigues, Daniel Blaufuks, Manuel Valente Alves, Inês Gonçalves, Luis Palma ou José Maças de Carvalho.

Se destacamos aqui estes nomes, é porque este é um dos aspectos mais importantes do nosso contacto com os *Encontros*. Muito mais do que o trabalho que produzimos, importante foi o contacto com tamanha densidade e diversidade de artistas e, em especial, a responsabilidade de lidar com as imagens de fotógrafos que admirávamos antes, na distância das publicações. A aprendizagem nos *Encontros* foi sendo feita olhando para as imagens, percebendo como se encadeavam nas sequências que são as exposições e os catálogos, e foi feita, sobretudo, através do privilégio de *tocar* os originais de Robert Frank ou de Gabrielle Basilico.

O que João Miguel Fernandes Jorge referia para a fotografia, quando escreveu «têm sido os Encontros um lugar de intensa aprendizagem. [...] Do desafio que a imediata visão da arte dos outros representa, se terá construído em diálogo e em subterrânea empatia/oposição uma boa parte da nossa fotografia mais recente»<sup>33</sup> poderia aplicar-se, no nosso caso, em relação ao imenso desafio que era, à época, trabalhar com tal excelência de imagens e equipas. Neste ponto, consideramos, sobretudo, os curadores e os arquitectos responsáveis pelo desenho das exposições. Foram importantes para o percurso que fizemos, no primeiro caso, Maria Tereza Siza e, no segundo, Eduardo Souto de Moura, João Mendes Ribeiro e José António Bandeirinha.

### 1.2.1 PRIMEIROS

O nosso primeiro contacto profissional com os *Encontros de Fotografia*, aconteceu na sua 13<sup>a</sup> edição, que decorreu entre os dias 13 e 28 de Novembro de 1993. O contexto era de mudança do seu conceito estratégico: os *Encontros* assumiam o seu papel como estrutura de produção e de difusão de exposições, com a construção de projectos específicos da sua própria iniciativa, por oposição às exposições itinerantes, de acolhimento, que dominaram os primeiros anos ou a organização de grandes exposições retrospectivas de fotógrafos importantes ou de colecções de relevo nacional e internacional<sup>34</sup>. Estes modelos não desapareceram completamente dos

<sup>33</sup> Jorge, J. M. Fernandes 2006 «Encontros de Fotografia/Coimbra/Pátio da Inquisição» in: *A Gravata Ensanquentada*, Lisboa, Relógio d'Água: 17

<sup>34</sup> Gaspar, M. M. B. 2013 *Retomar Percursos que o Tempo Interrompeu: Uma Leitura dos Encontros de Fotografia*

programas dos *Encontros* mas o desdobrável que acompanhava a edição de 1993 assumia «uma viragem qualitativa na filosofia de trabalho, diluindo a perspectiva formalista sobre a Fotografia e a sua História, para privilegiar a sua interacção com os aspectos sociais, políticos, económicos e culturais».

A tónica era colocada numa renovada fotografia centrada na natureza e na paisagem e disso dava nota a exposição central *Jardins do Paraíso*, na Galeria de Exposições Temporárias do Museu Antropológico. A exposição, produzida pelo CEF e comissariada por Albano da Silva Pereira e Gabriel Bauret, reuniu as obras de 16 fotógrafos: Robert Frank, Lewis Baltz, Emmet Gowin, Mark Klett, Ruth Thorne-Thomsen, Chris Killip, John Davies, Hamish Fulton, Boyd Webb, Luigi Ghirri, Gabriele Basilico, Mimmo Jodice, Hiroshi Sugimoto, Humberto Rivas, Gilbert Fastenaekens e Jorge Molder.

Para Alexandre Pomar, a propósito da sua remontagem no Centro Cultural de Belém no ano seguinte, a exposição era «não só a oportunidade de apresentação de alguns grandes fotógrafos pouco divulgados como a demonstração de uma situação actual de reconsideração da paisagem, iluminada por uma nova atenção à degradação dos ambientes físicos e sociais.»<sup>35</sup>

A instalação fez-se segundo projecto de Eduardo Souto de Moura. Embora não tendo nós participado directamente nesta exposição, ela teve um papel muito importante na nossa aprendizagem neste domínio. O contacto com comissários e arquitecto e, sobretudo, e em primeira mão, com os trabalhos expostos abria um leque de possibilidades pouco habitual no quotidiano de Coimbra.

A nossa participação directa deu-se nas exposições *No Trilho dos Cavalos de Ferro*, na Casa Municipal da Cultura, com fotografias dos álbuns editados por Emílio Biel sobre as linhas de caminho-de-ferro da Beira Alta, do Minho e do Douro e *Vale do Mondego*, apresentada em Montemor-o-Velho, na Igreja da Misericórdia, com fotografias de Debbie Fleming Caffery, José Afonso Furtado e Albano da Silva Pereira. Em ambas, tivemos a responsabilidade de desenhar os catálogos a par com a imagem geral desta edição dos *Encontros*.

A nossa colaboração havia de repetir-se no ano seguinte, na 14<sup>a</sup> edição, realizada entre 12 e 27 de Novembro. Essa edição anunciava um «projecto de levantamento que implica a paisagem, as populações, os traços da Natureza, dos homens e das máquinas. Também as relações materiais e simbólicas que ainda reúnem as comunidades no espaço mítico onde se confundem o sagrado e o profano. Rituais de permanência e tradição que o tempo implacavelmente altera de sentido.»<sup>36</sup>

Coube-nos a responsabilidade de desenhar o catálogo da exposição central, *Itinerários de Fronteira* (fig. 31). O catálogo iniciava-se com três textos, de

---

de Coimbra, Dissertação de Mestrado em Ciências da Comunicação. Área de especialização: Comunicação e Artes. Faculdade de Ciências Sociais e Humanas, Universidade Nova de Lisboa: 48

<sup>35</sup> *Expresso*, Revista de 19 de Fevereiro, de 1994.

<sup>36</sup> Desdobrável dos *Encontros*, citado por Gaspar M. M. B. *Ibidem*: Anexo 1: xvii.



31

Jorge Gaspar, Adília Alarcão e José António Bandeirinha e, tal como acontecia na exposição, organiza-se em vários itinerários: *Coimbra*, com trabalhos de Humberto Rivas, Luis Palma, Bernard Plossu, George Krause e Frédéric Bellay; *Caminhos*, com fotografias de Luis Asín, Max Pam e Pierre Devin; *Fronteira de Montanha*, com Pierre Devin, Jean Pierre Bonfort e George Krause; *Fronteira da Terra*, por Nuno Cera e Álvaro Rosendo; *Fronteira do Tempo*, nos trabalhos de Luis Asín, John Davies, José Manuel Rodrigues e José Maças de Carvalho; *Fronteira do Litoral*, fotografada por Albano da Silva Pereira, Luís Palma, Frédéric Bellay, Bruno Sequeira, Leitão Marques e Pierre Devin.

Nesta edição coube-nos também a execução do catálogo da exposição *Finisterra*, com fotografias do geógrafo Orlando Ribeiro, realizadas entre 1947 e 1976, e textos de M. Tereza Siza, Jorge Gaspar e Suzanne Daveau.

Estas primeiras tentativas de colaboração com os *Encontros de Fotografia* terminam no fim desta edição. O fascínio de trabalhar com uma excelente equipa e o contacto com obras maiores da fotografia contemporânea, esmorecia perante a deficiente organização e os frustrantes resultados, originados pelo incumprimento dos prazos, a impossibilidade de controlo de qualidade ou a ausência de acompanhamento da produção gráfica.

As razões do desconforto que sentíamos com o rumo dos *Encontros* ficavam patentes no artigo de Alexandre Pomar na *Revista* do jornal *Expresso* de 19 de Novembro: «A exposição *Itinerários de Fronteira*, com o conjunto de mostras paralelas ‘tendo como tema englobante o território das Beiras’,

apresentaria ‘a primeira contribuição sistemática, em imagens, para um debate sobre o país finissecular’. É prometer demais e condicionar expectativas que os *Encontros* não podem, e certamente não devem, cumprir.

O que se observa, para lá do interesse de alguns portfólios e de umas quantas fotografias isoladas – o que, apesar de tudo, já é bastante... –, é um trabalho de colagem e de amálgama que tira partido de um capital acumulado em anteriores passagens de fotógrafos por Coimbra, de relações de boa vontade e de restos de projectos esboçados noutras edições, completado com a encomenda de mais alguns itinerários recentes, que certamente não contaram com tempo necessário para a realização prévia de *répérages* e a conceptualização dos projectos.

A publicação de um álbum cartonado, que eleva o nível das publicações dos *Encontros*, mas sem atingir um nível excelente de impressão, dá, entretanto, conta das contradições do projecto.»<sup>37</sup>

### 1.2.2 REGRESSO E BALANÇO

A participação nas anteriores edições dos *Encontros* deixaram algo mais e mais importante – assim o ditou o tempo – do que o desconforto e a desilusão. As relações de trabalho com Tereza Siza e Alexandre Matos continuaram para além dos eventos de Coimbra e a experiência na exposição *Alfândega Nova*, de que falaremos no ponto 1.2.3., trouxeram-nos de volta aos *Encontros de Fotografia* na edições de 1996. A pequena participação, com o catálogo da exposição *Céu e Inferno*, de Joel Peter Witkin, foi motivada também pela possibilidade de uma nova colaboração com João Mendes Ribeiro, responsável pela montagem, nas celas do Pátio da Inquisição. A experiência não nos atenuou as reservas quanto aos processos de trabalho e aos resultados que conseguíamos atingir e ditou um novo afastamento dos *Encontros*.

Foi já no quadro da **FBA.** – recém formada – que surgiu um novo convite para assumir a direcção gráfica do evento. Preparava-se a 18.<sup>a</sup> edição, que decorreria entre os dias 7 e 29 de Novembro de 1998.

A exposição central, *Paisagens do Quotidiano*, comissariada por Albano da Silva Pereira, com peças do *Fond National d'Art Contemporain* de Paris, mostrava no Museu Antropológico o trabalho de Alain Fleisher, Claire Chevrier, Emmanuel Pinard, Florence Paradeis, Frédéric Bellay, Jean-Luc Moulène, Josef Koudelka, Marc Pataut, Marin Kasimir, Stéphane Couturier, Valérie Juve, Joel Bartolomeo, John Davies, Andreas Gursky, Hanna Starkey, Nick Waplington, Gabriele Basilico, Massimo Vitali, Bogdan Konopka, Johannes Backes, António Júlio Duarte e Fernanda Fragateiro. Ficou a nosso cargo o catálogo desta exposição (fig. 32) e a imagem geral dos *Encontros*.

Nesse ano, realizámos ainda um pequeno livro que acompanhava a instalação que François Méchain montou no Mosteiro de Celas, *Choupal*, um projecto de fotografia e escultura encomendado pelos *Encontros*.



<sup>37</sup> Pomar, Alexandre 1994 «A meio caminho», *Expresso, Revista* de 19 de Novembro.

O facto de o convite ser feito e ter sido aceite pela **FBA.**, não facilitou as relações com a direcção dos *Encontros*. Diríamos mesmo que as tornou mais conflituosas e difíceis de gerir. Uma maior eficiência dos designers punha em evidência a desorganização dos *Encontros* e, embora os esforços das equipas de ambos os lados tenham conseguido um dos melhores resultados do conjunto destas nossas colaborações, a ruptura era previsível e tornou-se inevitável. Para a **FBA.**, a dar os primeiros passos, a experiência ajudou a clarificar o que havia de se tornar uma marca do estúdio: o design é sempre um trabalho de colaboração e empatia.

### 12.3. ALFÂNDEGA NOVA

«A proposta de trabalho e levantamento, apresentada a seis fotógrafos de renome internacional, reconhecidos como capazes de recriar a história dos espaços da civilização através dos seus vestígios materiais, propunha – apontava – para valores e interpretações de carácter sociológico e antropológico, lidos através dos vestígios ou das inculcações que marcaram o edifício e o espaço que o envolve.»<sup>38</sup>

Promovida pelo Museu dos Transportes e Comunicações, em Fevereiro de 1995, esta exposição e o álbum que a acompanhou, servia ao Museu para iniciar um espólio que representasse a memória multifacetada do edifício da Alfândega Nova do Porto e do seu espaço envolvente. A exposição era comissariada por Maria Tereza Siza, assistida por Alexandre Matos, a arquitectura era de Eduardo Souto de Moura e nosso o design gráfico. Uma equipa que se havia constituído nos *Encontros de Fotografia*, migrava para um novo contexto.

Interessam-nos aqui as condições em que nos associámos a este projecto e as consequências que ele teve na formação da **FBA.** O convite de Tereza Siza resultava do conhecimento e, podemos dizer, da amizade, que havia surgido durante os *Encontros*. O projecto era aliciante, os meios apetecíveis, a liberdade criativa estava assegurada e a parceria só nos poderia enriquecer.

O programa previa a criação de um catálogo em dois volumes (e duas edições, cartonada e brochada). O primeiro era sobre a arquitectura e a história do edifício, e o segundo era o reflexo da exposição de fotografia. Na edição cartonada, ficaram unidos numa caixa que evocava os arquivos da Alfândega (fig. 33). Materiais raros, que poucos projectos poderão igualar, eram-nos disponibilizados pelos seis fotógrafos convidados: Gabriele Basilico, Paul den Hollander, Debbie Fleming Caffery, José Manuel Rodrigues, Humberto Rivas e Jorge Molder. A instalação da exposição fazia jus à subtil e inteligente competência de Eduardo Souto de Moura.

A nossa pouca experiência em empresas desta envergadura seria superada pela escrupulosa direcção de Maria Tereza Siza e pelo apoio diário, em todas as frentes, do futuro sócio e gestor da **FBA.**, Alexandre Matos.

<sup>38</sup> Siza, M. Tereza 1995 *Alfândega Nova: O Sítio e o Signo*, Porto, Museu dos transportes e Comunicações: 11

Se os *Encontros* nos tinham reunido, é na produção de *Alfândega Nova: o Sítio e o Signo* que, definitivamente, a parceria que levará à **FBA**. é posta à prova.

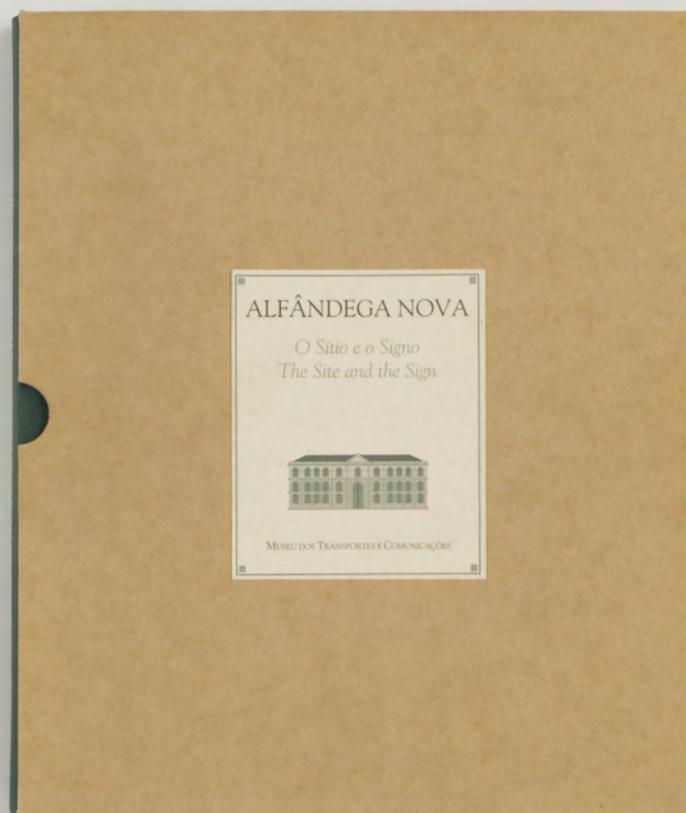





*Of course it is not a thing, but things are not things either.*

BRUNO LATOUR

### 1.3. FRAGILE

NO PERÍODO QUE MEDIOU ENTRE OS ANOS 1998 e 2006, a actividade de director criativo da **FBA**, foi partilhada com a de designer das exposições do Museu Antropológico da Universidade de Coimbra. Já lá estava desde 1989. Sob a direcção de Nuno Porto, o MAUC desenvolveu, neste período, a ideia de ‘instalação etnográfica’ como resultado de uma prática de investigação sobre as colecções em que os programas partiam, ou se centravam, na utilização dos objectos para tratar temas contemporâneos.

A noção de instalação, proveniente da prática artística, parecia servir melhor para nomear o resultado de preocupações mais próximas desta prática, como «comentar – num sítio e num tempo particulares – uma questão de cada vez, valorizando o espaço de novas questões em detrimento das respostas possíveis»<sup>39</sup>. Esta opção deixava de fora a ideia de ‘exposição’ e, com ela, o exercício baseado «numa narrativa fechada que fornece respostas às perguntas que ela própria permite»<sup>40</sup>.

Outra ideia inicial desta série de ‘instalações’ – defendida por Nuno Porto no capítulo que dedica a este assunto em *Exhibition Experiments*, organizado por Sharon Macdonald e Paul Basu – é a ideia de que uma exposição etnográfica deve ser concebida como uma prática experimental da antropológica contemporânea. Este argumento apoia-se em dois movimentos: primeiro, sugerindo que as práticas disciplinares que sustentam os textos antropológicos são, em larga medida, os mesmos que são usados na realização de uma exposição etnográfica e depois, tornando explícito o facto de que os instrumentos específicos da construção do conhecimento antropológico são também cruciais no processo de elaboração de uma exposição.<sup>41</sup>

Vista da exposição *Nómadas*, Museu Antropológico da Universidade de Coimbra, Março-Julho de 2005. Concepção da instalação e montagem de Nuno Porto e João Bicker. Design gráfico de João Bicker.

<sup>39</sup> Porto, Nuno 2006, *Offshore*, apresentação da exposição, policopiado.

<sup>40</sup> Porto, Nuno 2006

<sup>41</sup> Porto, Nuno 2007. «From exhibiting to installing ethnography: Experiments at the museum of anthropology of the University of Coimbra, Portugal, 1999-2005.» In S. Macdonald and P. Basu (eds.), *Exhibition Experiments*, Oxford and Malden: Blackwell: 175-6

Estas «experiências em práticas antropológicas contemporâneas», denominadas por Porto como *instalações etnográficas*, traduzem, para Anthony Shelton, uma prática curatorial informada por uma sensibilidade reflexiva que, enquanto parte integral da produção das exposições, sustenta as pressuposições curatoriais que lhe são endémicas. O resultado é uma museologia politicamente comprometida, mas que revela com honestidade as intenções que lhe estão subjacentes.<sup>42</sup> Uma museologia crítica, com uma atitude de constante auto-reflexão e que apela à adopção de práticas mais experimentais, abertas e transparentes.<sup>43</sup>

Neste ponto 1.3, procuramos descrever uma prática de proximidade entre o design e a curadoria onde, em alguns casos, se tornou mesmo difícil estabelecer os limites entre cada uma das funções. Esta distinção imprecisa parece coincidir com a mesma imprecisão com que a museologia crítica, na acepção de Shelton, lida com a distinção entre museologia e museografia<sup>44</sup>, a primeira como estudo dos museus e a segunda como configuração do conhecimento científico, técnico e administrativo.

Esta série de trabalhos funcionou também como confirmação do que Bruno Latour<sup>45</sup> designou como experimentar enquanto processo transformador – para as pessoas e para os materiais envolvidos.

Experimentar significou, aqui, ir para além da mera exposição ou disseminação do que já existia, de conhecimentos preformulados. Experimentando novas práticas de expor no MAUC funcionou mais como geração do que como reprodução de conhecimentos e experiências. Esta série de cinco exposições/instalações<sup>46</sup> contribuíram também, do lado do design, para essa aprendizagem de um processo em que, mais do que uma resposta a um programa, o projecto é ele também, simultaneamente, produtor de conteúdo e produtor de sentido.

<sup>42</sup> Shelton, Anthony A. 2008 «The Skeptical Curator. Reflections on Nuno Porto's 'Offshore' (Museu de Antropologia, Instituto de Antropologia, Universidade de Coimbra, Portugal. 6th March–7th April 2006)», *Museum Management and Curatorship*, Vol. 23, N.º 3, September, Routledge: 209

<sup>43</sup> Shelton, Anthony A. 2011 «De la Antropología a la museología crítica y viceversa», *Museo y Territorio*, n.º 4, Málaga, Universidad de Málaga: 30-41

<sup>44</sup> Shelton, Anthony A. 2011: 34

<sup>45</sup> Latour, Bruno 1999 *Pandora's Hope: Essays on the Reality of Science Studies*, Cambridge, Mass., Harvard University Press.

<sup>46</sup> Porto, Nuno 1999 *Angola a Preto e Branco. Fotografia e Ciência no Museu do Dundo 1940-1970*, Coimbra, Museu Antropológico da Universidade de Coimbra.

Porto, Nuno 2005 *Babá-babu. Histórias de um Berço*, Coimbra, Museu Antropológico da Universidade de Coimbra.

Porto, Nuno 2007 «From exhibiting to installing ethnography: Experiments at the museum of anthropology of the University of Coimbra, Portugal, 1999-2005», S. Macdonald and P. Basu (eds.), *Exhibition Experiments*, Oxford and Malden, Blackwell: 176-96

Shelton, Anthony A. 2000 «Angola a Preto e Branco. Fotografia e Ciência no Museu do Dundo 1940-1970. Exhibition review», *Journal of Museum Ethnography*, 12: 161-4.

Shelton, Anthony A. 2008: 209-228

### 1.3.1. ANGOLA A PRETO E BRANCO: FOTOGRAFIA E CIÊNCIA NO MUSEU DO DUNDO 1940-1970

A exposição construiu-se a partir do acervo do arquivo fotográfico da Companhia de Diamantes de Angola (DIAMANG).

Este arquivo fotográfico reflecte sobretudo a actividade do Museu do Dundo, estabelecido pela *Diamang* em 1936 como repositório da cultura material local.

O título da exposição, «remete para uma forma de representação visual, a fotografia, cuja massificação enquanto objecto de consumo cultural na sociedade contemporânea, designadamente na sua associação com a imprensa escrita, acompanhou o crescimento da *Diamang*.»<sup>47</sup>

Estas fotografias terão sido concebidas com o objectivo de mostrar as actividades da companhia, servindo uma política de propaganda, mas também com a finalidade de produzir saber sobre as populações da Lunda. Neste sentido, a contemplação não era o destino destas imagens, nem no momento da sua produção, nem nesta exposição, onde é sublinhada «a forma como as imagens fotográficas produzem conhecimento e têm efeitos de controle e de domesticação.»<sup>48</sup> Nesta exposição, o olhar do visitante era muito condicionado pelos dispositivos cenográficos e de suporte utilizados. Como refere Nélia Dias num dos textos introdutórios do livro que acompanhava a exposição (fig. 34), o objectivo não era «transportar» mentalmente os visitantes para o Museu do Dundo, nem revelar uma reconstituição das suas salas. O objectivo era conseguir que a visita se transformasse num exercício reflexivo<sup>49</sup>, para o qual contribuíam as diferentes abordagens físicas ao objecto fotográfico.

Os problemas colocados à concepção e montagem da exposição são enunciados e explicados na última secção do livro/catálogo, *Na Galeria*.<sup>50</sup> No ponto 2. – *a imagem da exposição* – são apresentados os três núcleos expositivos: a fotografia como modo de representação, a fotografia e o museu e a fotografia e a ciência. A cada um destes núcleos correspondia um modo diferente de expor as imagens, também elas de diferentes formatos e distantes da noção mais comum de «exposição de fotografias». Mostravam-se as duas faces da fotografia do Arquivo, mostravam-se as fotografias inscritas nos documentos da companhia, os Relatórios, mostravam-se as fotografias na sua forma reproduzida em diferentes publicações. «Para confrontar o verso com o reverso, era inevitável recorrer às transparências e aos espelhos. (...) A brilhante e reflexiva cumplicidade entre o vidro e os diamantes



<sup>47</sup> Porto, Nuno 1999 *Angola a Preto e Branco: fotografia e ciência no Museu do Dundo 1940-1970*, Coimbra, MAUC: 2

<sup>48</sup> Dias, Nélia 1999 «Museografia de uma pesquisa em curso», *Angola a Preto e Branco: fotografia e ciência no Museu do Dundo 1940-1970*, Coimbra, MAUC: xi-xii

Xavier, Sandra 2000 «Sobre 'Angola a Preto e Branco: fotografia e ciência no Museu do Dundo, 1940-1970'», *Etnográfica*, Vol. IV (1): 191

<sup>49</sup> Dias, Nélia 1999: xiii

<sup>50</sup> Porto, Nuno 1999: 137

é um tanto ou quanto espúria, mas é bem vinda enquanto pano de fundo e justifica a luz própria de alguns expositores».<sup>51</sup>

Os dispositivos cénicos tomaram a forma de câmaras clara e escura no núcleo da fotografia, mesas-arquivo no núcleo do museu (fig. 35), parede de luz que iluminava o espaço como a ciência ilumina o real, no núcleo da ciência.

O projecto gráfico submeteu-se, disciplinadamente, à clara intenção de classificar, ordenar e hierarquizar, que eram da natureza dos materiais expostos e também das opções dos projectos curatorial e cenográfico.

A organização da informação foi atingida pela divisão geométrica e disciplinada do espaço, evocando *os arquivos, as entradas, as classificações e as hierarquias*. Além do *preto e branco* das fotografias e do título da exposição, o projecto limita o uso da cor à cor da terra, que é usada na exposição no núcleo da Aldeia do Museu.

A imagem escolhida pelo comissário como identificação da exposição (fig. 36) «objectifica a diferença nas relações entre ‘colonos’ e ‘colonizados’, sobrepondo-a a um momento de trabalho científico, a recolha no campo»<sup>52</sup>. Esta escolha revela a relação entre a situação social e os saberes e é também um comentário ao potencial da fotografia, porque retrata a única mulher ligada ao trabalho de investigação no museu e que, aqui, o representa<sup>53</sup>.



35

*Angola a Preto e Branco: fotografia e ciência no Museu do Dundo 1940-1970*

FICHA TÉCNICA: investigação, Nuno Porto; supervisão científica, Nélia Dias e Manuel Laranjeira; consultoria científica, Mary Bouquet; concepção da instalação, Nuno Porto e José António Bandeirinha (arquitectura); design gráfico, João Bicker; fotografia, Agostiniano de Oliveira e José Pedro (fotógrafos da Diamang); impressões novas, Paulo Mora.

<sup>51</sup> Bandeirinha, J. A. O. 1999 «Desenhar a Preto e Branco», in: *Angola a Preto e Branco: fotografia e ciência no Museu do Dundo 1940-1970*, Coimbra, MAUC: ix

<sup>52</sup> Porto, Nuno 1999: 145

<sup>53</sup> Porto, Nuno 1999: 145

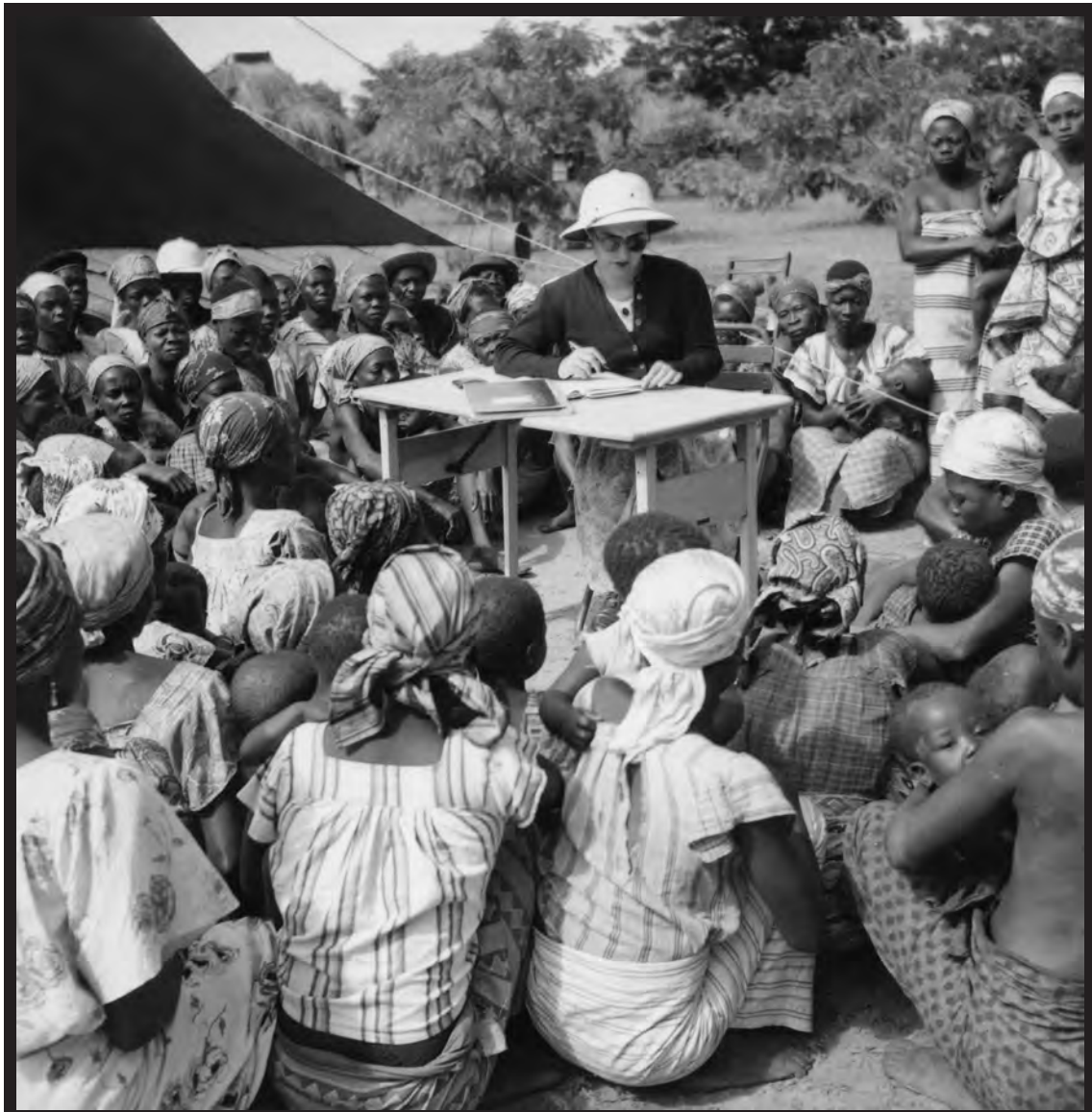

# ANGOLA A PRETO E BRANCO

Fotografia e Ciência no Museu do Dundo 1940-1970

Mai-Dez 1999

Museu Antropológico da Universidade de Coimbra  
Museu de História Natural - Faculdade de Ciências e Tecnologia

Galeria de Exposições Temporárias

Patrocínio Centro Português de Fotografia, Fundação Calouste Gulbenkian, Fundação para a Ciência e a Tecnologia, Centro de Investigação em Antropologia, Retoria da Universidade de Coimbra, Programa Procentro  
Apoio Cena Lusófona, Instituto do Ambiente e Vida, Departamento de Antropologia da FCTUC

### 1.3.2. BABÁ-BABU: HISTÓRIAS DE UM BERÇO

Esta era uma exposição limite em várias dimensões do trabalho do MAUC. À extrema exiguidade do orçamento e a necessidade de retomar a actividade depois de dois anos de obras de renovação da galeria, acrescentámos a auto-imposição de expor um único objecto. Acresce ainda a vontade de voltar a atrair a população escolar sem fazer uma exposição que fosse exclusivamente dirigida às crianças.<sup>54</sup>

O objecto escolhido foi um berço fabricado em Goa nos finais do século XIX e que, em 2004, completava cem anos nas reservas do museu. «Este artefacto materializa as relações historicamente entretecidas entre Portugal e uma parte do seu extinto Império, e fá-lo com a evocação da humanidade de agentes concretos dessa relação materializada nas funções do objecto em questão: um berço encomendado para a filha de um oficial destacado em Goa.»<sup>55</sup>

A riqueza dos elementos decorativos do berço, organiza a exposição, tendo por objecto central, num primeiro plano, o berço, e literalmente num segundo plano de observação e leitura um conjunto de narrativas da cultura indiana radicadas na tradição religiosa hindu. A montagem reforça a delicadeza do berço enquanto objecto esteticamente complexo, montado sobre um estrado negro que actuava por contraste com as cores brilhantes do objecto. O estrado e a iluminação localizada distanciavam-no – no tempo, no espaço e na representação cultural – criando-lhe um quadro de referência a um contexto específico.<sup>56</sup>

Nas costas do estrado negro, uma sala profusamente iluminada revelava as molduras do berço numa ampliação de 1 para 10, permitindo a contemplação das imagens que as decoram, bem como a sua interpretação, nomeadamente por acção do Serviço Educativo do MAUC.

Se o berço era claramente apresentado como um objecto de arte no primeiro olhar, ele era depois dissecado como fonte de conhecimento da cultura Hindu. Do ponto de vista espacial esta oposição era reforçada pela distância ao objecto, claramente protegido no seu pedestal cuidadosamente iluminado, uma moldura que o eleva do espaço comum<sup>57</sup>. Do outro lado, a proximidade às histórias que conta nas faixas decoradas – ampliadas, acessíveis, muito iluminadas (figs. 38 e 39).



37

<sup>54</sup> Porto, Nuno 2007 «From exhibiting to installing ethnography: Experiments at the museum of anthropology of the University of Coimbra, Portugal, 1999-2005.» In S. Macdonald and P. Basu (eds.), *Exhibition Experiments*, Oxford and Malden, Blackwell: 187

<sup>55</sup> Porto, Nuno 2005 «Experiências de Museologia Etnográfica» in: *Babá-babu. Histórias de um Berço*, Coimbra, Museu Antropológico da Universidade de Coimbra: 4

<sup>56</sup> Porto, Nuno 2005: 5

<sup>57</sup> Derrida descreveu a moldura na arte ocidental como uma forma aparentemente desvinculada da obra mas necessária para marcar a sua diferença na vida quotidiana. As molduras e os pedestais elevam a obra, elevando-a do domínio do ordinário. A obra depende delas para obter *status* e visibilidade. (citado por Lupton, Ellen 2010 (2004) *Thinking with Type. A Critical Guide for Designers, Writers, Editors & Students*, 2<sup>nd</sup> edition, New York, Princeton Architectural Press: 153



38

*Babá, Babu: Histórias de um berço*

FICHA TÉCNICA: investigação, textos e concepção da instalação, Maria do Rosário Martins e Maria Armanda Miranda; documentação, Maria Augusta Rocha; conservação preventiva, Ludovina Todo-Bom; classificação e catalogação, Maria do Rosário Martins e Carmina Silva; design, João Bicker; fotografia, José Menezes.



39

### 1.3.3. SEM REDE: RUY DUARTE DE CARVALHO, TRAJECTOS E DERIVAS

Sem Família  
nem etnia  
sem fiança  
nem finança

sem peso até  
que dê  
para perder  
o pé  
todo este  
circo é feito  
sem rede

Queda, portanto, não.  
Sem rede,  
só.<sup>58</sup>

Este poema do antropólogo, poeta, escritor e realizador Ruy Duarte de Carvalho, colocado no painel de entrada, servia de guia de leitura desta instalação sobre a sua obra. Se pode ser lido como uma referência ao trabalho do antropólogo no campo, também o pode ser como comentário ao trabalho do próprio Ruy Duarte de Carvalho, centrado e inspirado pelo modo de vida Kuvale, seja explicando as especificidades deste povo nómada de

<sup>58</sup> Ruy Duarte de Carvalho, «Outro», in: *Ordem de Esquecimento*, Quetzal Editores, 1997





40

pastores, seja comentando a Angola contemporânea ou o mundo e a vida em geral.<sup>59</sup>

Realizada com um orçamento extremamente reduzido, a instalação fazia uso dos recursos rudimentares como discurso expositivo, quer pela evocação do espaço aberto do deserto do sul de Angola, deixando vazio o espaço central da galeria, ou deixando os objectos suspensos nas paredes, sem vitrinas, pelo facto dos Kuvale habitualmente pendurarem os seus haveres. A explicitação da falta de recursos era também uma forma de afirmação da equipa do museu.

Um momento particularmente descritivo das opções da instalação era a exposição das fotografias de campo ao longo de uma parede, retiradas directamente dos *dossiers* do antropólogo e suspensas por cabos de aço nas suas capas de plástico.

«Não há legendas mas notas e *post-its* amarelos que reforçam a intimidade do olhar aproximado e reafirmam a sua autenticidade (...) o pensamento fotográfico organizado pelo etnógrafo»<sup>60</sup>

Como referíamos atrás, também os objectos da colecção do MAUC estavam pendurados, em linha com a «estética Kuvale». <sup>61</sup> Havia a estranha possibilidade de serem tocados, o que ganhava um significado acrescido por serem na sua maioria adornos e obedecerem a uma lógica corporal.

<sup>59</sup> Porto, Nuno 2007 «From exhibiting to installing ethnography: Experiments at the museum of anthropology of the University of Coimbra, Portugal, 1999-2005.» In S. Macdonald and P. Basu (eds.), *Exhibition Experiments*, Oxford and Malden, Blackwell: 189

<sup>60</sup> Amaral, Ana Rita 2006 «Sobre *Sem Rede*. Ruy Duarte de Carvalho – *Trajectos e Derivas*», *Etnográfica*, Vol. X(1): 197.

<sup>61</sup> Porto, Nuno 2007: 190

Esta opção permitiu também a articulação com o projecto *As Mãos Também Vêem*, dirigido ao público invisual, que é tradicionalmente excluído pelo critério visualista que predomina sobre as exposições e instalações etnográficas ou artísticas. São ambos os conceitos desmontados no momento do toque – o de objecto de museu e do paradigma visual, sem qualquer esforço textual e/ou discursivo.<sup>62</sup>

*Sem Rede: Ruy Duarte de Carvalho, Trajectos e Derivas*

FICHA TÉCNICA: conservação (coleções do MAUC), Maria do Rosário Martins; conservação preventiva Ludovina Todo-Bom; classificação e catalogação (coleções do MAUC), Maria do Rosário Martins e Carmina Silva; serviço educativo, Maria Arminda Miranda; documentação, Maria Augusta Rocha; concepção da instalação e montagem, Nuno Porto e João Bicker com Luis Quintais; selecção de materiais, Ana Rita Amaral, João Bicker, Luís Quintais, Nuno Porto e Rute Magalhães; design gráfico, João Bicker; fotografia, Ruy Duarte de Carvalho (fotografias de campo, anos 90) e Rute Magalhães (fotografias de campo; fotografias de plateau, anos 70 e 80); voz, Ruy Duarte de Carvalho.

#### 1.3.4. NÓMADAS

*Nómadas* expunha os objectos do MAUC que mais viajavam e que mais eram expostos fora do museu. E expunha-os como se num armazém, num hangar à espera de serem novamente embalados. Os expositores eram os caixotes em que haviam sido transportados.

A instalação respondia a um programa de expor os tesouros do MAUC, com a exposição de objectos de conhecimento, embaixadores da Universidade nas suas múltiplas viagens aos mais famosos museus do mundo.

A instalação não fornecia qualquer informação sobre os objectos expostos, reforçando a estranheza deste confronto com a beleza dos objectos e a aparente falta de cuidado da sua apresentação. A desorientação provocada no visitante era acentuada pela cuidadosa iluminação pontual.

O que se expunha verdadeiramente era a necessidade de dotar o museu de recursos correspondentes ao valor patrimonial e científico daqueles objectos.

O material gráfico procurava expressar o mesmo sentimento de desorientação ou, pelo menos, de ocultação da temática da exposição, embora antecedendo a experiência de distância ao objecto que a instalação confirmava (fig. 41).

Este tipo de experimentação teve sempre a intenção de ser perturbadora. Como referem Paul Basu e Sharon Macdonald, experimentar não é apenas uma questão de estilo ou de novas formas de apresentação, mas é, antes, um processo arriscado de juntar pessoas e coisas com a intenção de produzir diferenças que façam a diferença.<sup>63</sup>

<sup>62</sup> Amaral, Ana Rita 2006: 198. Foi também editado um catálogo em Braille.

<sup>63</sup> Basu, P e Macdonald, S. 2007. «Introduction: Experiments in Exhibition, Ethnography, Art and Science» In S. Macdonald and P. Basu (eds.), *Exhibition Experiments*, Oxford and Malden, Blackwell: 17

# museu antro- pológico da universidade de coimbra **nómadas** mar-jul 2005



41

## *Nómadas*

FICHA TÉCNICA: conservação, Maria do Rosário Martins; conservação preventiva Ludovina Todo-Bom; classificação, Maria do Rosário Martins e Carmina Silva; serviço educativo, Maria Armanda Miranda; documentação, Maria Augusta Rocha; concepção da instalação e montagem, Nuno Porto e João Bicker; design gráfico, João Bicker.

### 1.3.5. OFF-SHORE

*This is a powerful exhibition from a politically committed anthropology that is passionately engaged and is intended to solicit strong emotional responses, and even indignation over the erosion of Europe's liberal values.*<sup>64</sup> Esta afirmação de Anthony Shelton faz parte de um comentário à instalação *Off-shore*, patente no MAUC entre 6 de Março e 7 de Abril de 2006, a última das exposições da série que aqui revisitámos. Esta recensão de Shelton na revista *Museum Management and Curatorship*, foi comentada por outros cinco investigadores<sup>65</sup>, constituindo-se numa das possibilidades de debate a que estas exposições sempre aspiraram. Relativamente ignoradas no contexto local e nacional, esta série de *experiências de expor*, despertou no contexto académico da museologia um interesse que muito as veio enriquecer.

*Off-shore* partiu de um confronto entre objectos actualmente no MAUC e as atitudes contemporâneas em relação aos descendentes dos produtores e utentes desses objectos.

Esta instalação ocupava uma das alas da Galeria de Exposições Temporárias do MAUC, dispendo numa linha longitudinal uma canoa, uma grande quantidade de resíduos recolhidos à beira-mar pintados de azul cobalto, uma 'gaiola' com objectos das colecções do museu e, no fundo da galeria a imagem e o som, em contínuo, das ondas do mar a rebentar na praia (figs. 42-46). A acompanhar a longa faixa de despojos do mar, de um e de outro lado, um quadro apresentava, por ordem alfabética, para todos os países de África, o número de habitantes, a percentagem da população com um rendimento inferior a um euro por dia e os números da esperança de vida. (fig. 47) Para alguns casos tinha ainda dados sobre os efeitos do vírus da SIDA. «O contexto de pobreza dos países africanos é fornecido numa primeira fase, sugerindo que talvez não haja, realmente, nada a perder, quando se nasce num país onde a esperança de vida é quase nada e a percentagem da população que vive com o equivalente a menos de um euro por dia é esmagadora. Deslocámos os objectos das colecções para uma etnografia da desigualdade em estado cru. Que é a principal razão para migrar, eventualmente embarcar, talvez naufragar». <sup>66</sup> A crueldade dos números dispensava outra qualquer explicação.

Os objectos históricos da colecção do museu, protegidos/capturados pela cerca que os rodeava, foram agrupados em quatro temas numa classificação que se sobrepunha à classificação científica do museu e que se centrava numa

<sup>64</sup> Shelton, Anthony A. 2008. «The Skeptical Curator. Reflections on Nuno Porto's 'Offshore' (Museu de Antropologia, Instituto de Antropologia, Universidade de Coimbra, Portugal. 6th March–7th April 2006)», *Museum Management and Curatorship*, Vol. 23, Nº 3, September, Routledge: 211

<sup>65</sup> Ken Arnold (Wellcome Trust, Londres, Reino Unido), Susan Berry (Royal Alberta Museum, Edmonton, Alberta, Canadá), Gwyneira Isaac (School of Human Evolution and Social Change, Arizona State University, Temple, AZ, EUA), Laura Piers (Pitt River Museum, Oxford, Reino Unido), Boris Wastiau (Musée d'Ethnographie de Genève, Suíça)

<sup>66</sup> Porto, Nuno, 2006 *Off-shore – Instalação Etnográfica*, Museu Antropológico da Universidade de Coimbra 6 de Março a 7 de Abril, no âmbito da VIII Semana Cultural da Universidade de Coimbra *De Mar a Mar*. Policopiado.

selecção de atitudes perante os objectos que eram também atitudes perante os sujeitos: o *espanto* inicialmente suscitado pelos 'objectos de curiosidade' e que deu lugar à massiva recolha de armas que acompanhou a ocupação colonial; o *medo*, que foi acantonado em Ceuta, Melilla ou Lampedusa; a *suspeita*, inicialmente associada a práticas aparentemente irracionais, e o *abuso*, que é a forma actual do trabalho ilegal ou, simplesmente, escravo, que é o acolhimento europeu reservado às populações *offshore*.



42



43



44



45



46

## MALAWI

### POPULAÇÃO

**12,158,924**

### PERCENTAGEM DA POPULAÇÃO COM MENOS DE 1€/DIA

**55%** (est. 2004)

### ESPERANÇA DE VIDA

**41 anos**

Nota: as estimativas para este país, tomam explicitamente em conta o excesso de mortalidade devido ao SIDA, de que resulta menor esperança de vida, maior mortalidade infantil e taxa de mortalidade, menor população e menores taxas de crescimento.

## MALI

### POPULAÇÃO

**12,291,529**

### PERCENTAGEM DA POPULAÇÃO COM MENOS DE 1€/DIA

**64%** em média;  
**30%** pop. rural;  
**70%** pop. urbana

### ESPERANÇA DE VIDA

**48 anos**

## MARROCOS

### POPULAÇÃO

**32,725,847**

### PERCENTAGEM DA POPULAÇÃO COM MENOS DE 1€/DIA

**19%** (est. 1999)

### ESPERANÇA DE VIDA

**70 anos**

## MAURÍCIAS

### POPULAÇÃO

**1,230,602**

### PERCENTAGEM DA POPULAÇÃO COM MENOS DE 1€/DIA

**10%** (est. 2001)

### ESPERANÇA DE VIDA

**72 anos**

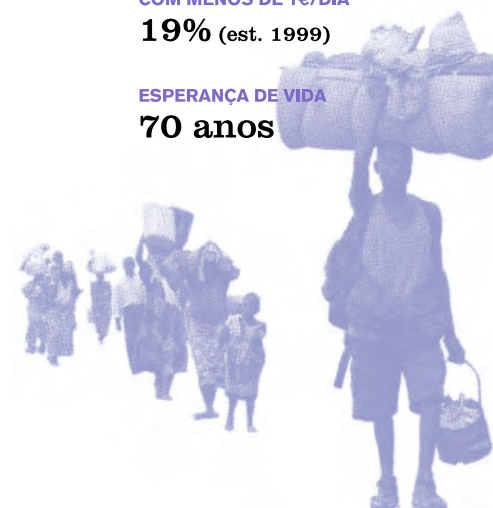

47

A imagem gráfica da exposição, porventura a mais abstracta desta série, sobrepunha a uma imagem do mar revolto, as marcas da interdição, da condição de ficar de fora, do arame farpado e da rede metálica. A neutralidade da tipografia procurava dar poder às imagens, intenção que é reproduzida no design gráfico do interior da instalação.



48

*Off-shore*

FICHA TÉCNICA: conceito e montagem, Nuno Porto e João Bicker; design gráfico, João Bicker; classificação, Maria do Rosário Martins e Carmina Silva; conservação e restauro, Maria do Rosário Martins e Ludovina Mesquita; serviço educativo, Maria Arminda Miranda, Maria do Rosário Martins e Maria Augusta Rocha; colaboração de co-curadoria e montagem: Carlos Antunes, Désirée Pedro, Fernando Florêncio, Joana Monteiro, Leonor Bicker, Maria Bicker, Mário Rui Cunha e Susana Viegas



*Again and again we are confronted with the reality – some might say the problem – of sharing our space with other living things, be they dogs, trees, fish or penguins.*

JONATHAN SAFRAN FOER

## 2. ESTÚDIO, ESPAÇO

A ESCOLHA DE UM ESPAÇO DE TRABALHO que se constituísse como parte importante da imagem do estúdio foi tomada como um factor determinante para o reforço da identidade e coesão da equipa. Devia ser confortável e devia ser atraente, mas o que foi procurado, sobretudo, foi um espaço que reflectisse quotidianamente a cultura do estúdio. Esta ideia devia ser evidente para a equipa e para quem a visitava.

As opções recaíram sempre em espaços abertos, colectivos, que promovessem a interacção e o diálogo. A impressão geral devia ser a de um espaço amplo onde as pessoas trabalham juntas.

Se era importante o espaço interior, também a localização era um elemento muito importante. Não foi desprezada a acessibilidade, a facilidade de estacionamento para a equipa e para os clientes e a proximidade de serviços ou equipamentos úteis para o funcionamento do estúdio.

Um dos poucos designers importantes que teorizaram sobre o estúdio foi Otl Aicher. Com rigor doutrinário, Aicher deu-nos uma visão do seu escritório de design ideal. Para ele, a transparência era soberana: «A minha profissão requer que trabalhe com outras pessoas e portanto quero estar na mesma sala que eles. Toda a gente pode ver e ouvir o que estou a fazer. Esta é a única forma de produzir a correcta rede de trabalho e trabalhadores. Eu quero estar à vista deles e não ter que abrir e fechar portas para chegar até eles» (...) «com as excepções das casa de banho e da câmara escura não consigo pensar numa única sala que absolutamente tenha que estar separada.»<sup>67</sup>

Mesmo que sem o carácter de reflexão teórica de Aicher, multiplicam-se os depoimentos e as opiniões sobre a importância do espaço na criatividade e no rendimento dos estúdios de design. Podemos com facilidade concluir que a tónica é colocada na abertura e na comunicação. Num inquérito

Vista do piso de entrada do estúdio  
**FBA.** na Av. Emídio Navarro,  
Coimbra. Fotografia **FBA.**

<sup>67</sup> Aicher, Otl. 1994. *The World as Design*, Berlim, Ernst and Sohn: 138-139, citado por Shaughnessy, Adrian, 2009. «The graphic design studio: real estate, psychology and creativity» in: Tony Brook & Adrian Shaughnessy (eds.) *Studio Culture: The secret life of the graphic design studio*, Londres, Unit Editions: 13



levado a cabo por Carmen Sechrist acerca de espaços de trabalho criativo nos Estados Unidos, percebemos facilmente a preferência pela ausência de barreiras visuais e pela promoção da comunicação interdisciplinar, quando é o caso.<sup>68</sup>

A discussão que fazemos sobre a importância do espaço para a criação de uma cultura do estúdio, tem duas partes que correspondem a dois tempos no percurso da **FBA**. O primeiro que coincide com a formação do estúdio e acompanha o crescimento da equipa e um outro que corresponde aos últimos anos e se refere às actuais instalações. O primeiro, também ele em duas fases, sucede na incubadora de empresas do Instituto Pedro Nunes. O segundo momento acontece no actual espaço, no centro da cidade e especialmente adaptado para acolher uma equipa com um número de pessoas e de funções já, entretanto, estabilizadas.

Foi sempre claro para a direcção que o espaço de trabalho tinha e tem grande influência na criatividade. Nessa medida, procurou sempre lugares espaçosos, onde cada um tivesse o seu pequeno espaço, mas que ainda assim pudesse comunicar facilmente com todos os outros.

Os dois momentos que destacamos correspondem também a dois diferentes posicionamentos da empresa. O IPN foi o lugar da implantação e da criação de relações próximas e privilegiadas com outras empresas, clientes e fornecedores. A actual sede na Avenida Navarro é um local de maior exposição e abertura à comunidade.

---

<sup>68</sup> Sechrist, Carmen 2013 5 *Creative Workspaces in the Western U.S.*, <[www.howdesign.com/design-creativity/creative-workspaces/western-creative-workspaces](http://www.howdesign.com/design-creativity/creative-workspaces/western-creative-workspaces)>, consultado a 25 de Março de 2014.

*What we call the beginning is often the end. And to make an end is to make a beginning. The end is where we start from.*

T. S. ELIOT

## 2.1. INSTITUTO PEDRO NUNES

A ESCOLHA DA INCUBADORA DO IPN como local de estabelecimento do estúdio nos seus primeiros tempos de actividade, resultou em ganhos de ordem vária. Desde logo, a possibilidade de encontrar um espaço físico e arquitectónico de elevada qualidade espacial, dotado de infraestruturas e serviços que seriam dificilmente suportáveis por uma empresa no início de actividade: salas de reuniões, auditório, bar e restaurante, mas também acesso facilitado a contactos em matérias como a gestão, a fiscalidade, o marketing ou a qualidade.

Outra das vantagens deste espaço, porventura a mais importante, era a possibilidade de estabelecer relações com as outras empresas instaladas, que resultaram na angariação de clientes à época muito importantes para a **FBA.**, como a Critical Software, a Crioestaminal, a Witt Software e o próprio Instituto Pedro Nunes. Num ambiente dominado por *spin-offs* da Universidade de Coimbra e outras *start-ups* de índole tecnológica, em geral com necessidades de design, foi possível acompanhar o crescimento dessas empresas, como prestadores de serviços e mesmo como parceiros em projectos importantes, para clientes de uma escala dificilmente alcançável naquela fase de crescimento. Falamos da *National Aeronautics and Space Administration* (NASA), da *European Space Agency* (ESA), da *Vodafone*, ou da *Soporcel*, entre outras.

Durante os primeiros tempos, a **FBA.** ocupou uma sala de 50 m<sup>2</sup> (fig. 49a), onde acomodava três designers, um gestor do estúdio e uma auxiliar administrativa. A organização espacial deste primeiro espaço tinha já a orientação que veio a manter-se em todos os espaços que ocupou. Todos os locais de trabalho foram orientados para o centro da sala, com os designers organizados numa *ilha*, com partilha de alguns recursos tecnológicos: scanners, telefones, etc. Numa bancada próxima organizavam-se a impressora de grande formato e uma mesa de montagem. O espaço era dividido por um conjunto de estantes com livros e revistas, que reservava visualmente

a *ilha* dos designers de quem entrava na sala, mantendo, contudo alguma transparência.

Numa segunda fase, coincidindo com o alargamento da equipa, foi ocupada a sala adjacente, com as mesmas dimensões e configuração (fig. 49b).

A existência de duas salas não correspondeu a uma divisão aritmética das pessoas, antes a uma divisão por sectores de actividade. O número de designers havia duplicado e ocuparam a nova sala com a mesma organização em ilha, no centro da sala. O espaço permitiu a multiplicação de bancadas de trabalho, montagens, maquetes e fotografia.

A sala inicial manteve as funções de gestão de projecto e comercial e foram-lhe acrescentadas uma zona de reuniões e uma pequena biblioteca. Este incremento do espaço permitiu também o alargamento da equipa administrativa que passou a contar com uma gestora financeira.

Um aspecto importante na organização destes espaços, quer na primeira, quer na segunda fase, era a libertação das paredes de qualquer tipo de mobiliário acima dos 80 cm a partir do chão, altura que era ocupada pelas infraestruturas de rede, *internet*, telefones e alimentação eléctrica. As paredes livres acima dessa medida, possibilitavam a existência de grandes painéis onde se afixavam materiais dos projectos em curso.

A existência destas áreas para colocar ideias e maquetes, ajudava a promover a interacção entre os membros da equipa e a boa disposição que resulta de estar rodeado de interessantes peças de design<sup>69</sup>.

O estúdio era assim, visto como um local de trabalho em grupo, em equipa, que promovia o acesso imediato ao trabalho de cada um dos membros e a facilidade de partilha de conhecimentos.

A forma como se organizou espacialmente a liderança do estúdio, traduz bem aquela que foi desde o início a estratégia estabelecida. A gestão do estúdio e a direcção criativa ocupavam diferentes espaços, como ocupavam diferentes competências na organização da empresa, completando-se sem concorrer. Cedo percebemos que ser designer e ser gestor de design são diferentes naturezas. Mesmo antes de atingir uma dimensão em que este aspecto se torna crucial, a direcção criativa foi libertada das funções de gestão que ficaram entregues a um gestor do estúdio com as qualidades psicológicas para lidar com a sensibilidade de semi-artistas, como são os designers.<sup>70</sup>

<sup>69</sup>Sechrist, Carmen 2013 5 *Creative Workspaces in the Western U.S.*, <[www.howdesign.com/design-creativity/creative-workspaces/western-creative-workspaces](http://www.howdesign.com/design-creativity/creative-workspaces/western-creative-workspaces)>, consultado a 25 de Março de 2014.

<sup>70</sup>Bos, Ben 2009 «A studio can be a Daydream», in: Tony Brook & Adrian Shaughnessy (eds.) *Studio Culture: The secret life of the graphic design studio*, Londres, Unit Editions: 8

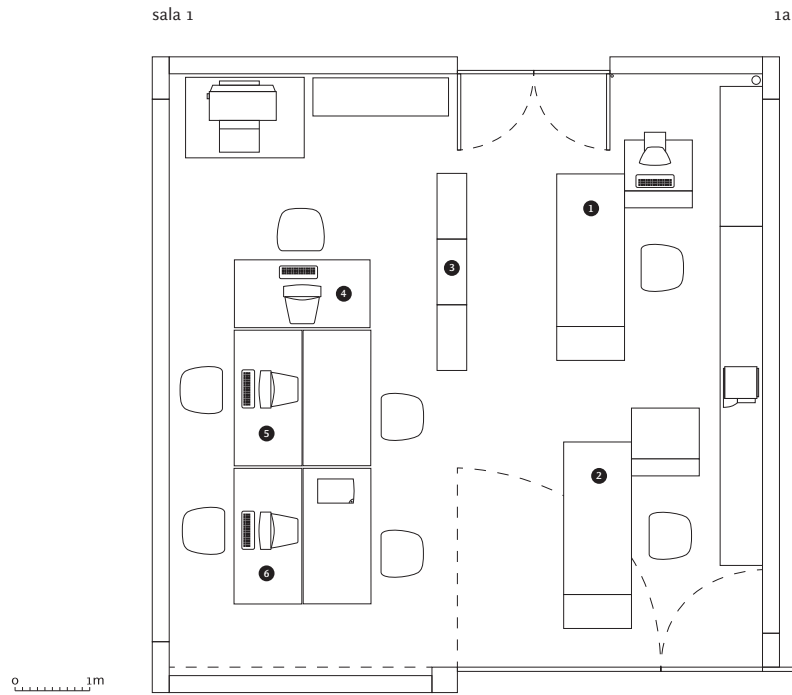
49 a e b. **FBA.** Instituto Pedro NunesPrimeiro espaço no Instituto Pedro Nunes: uma sala de 50 m<sup>2</sup>.

1. CM, secretária; 2. AM, gestor do estúdio, comercial e de projectos; 3. biblioteca; 4. s/N, designer estagiário;  
5. AB, designer; 6. JB, director criativo.

sala 2

sala 1

1b

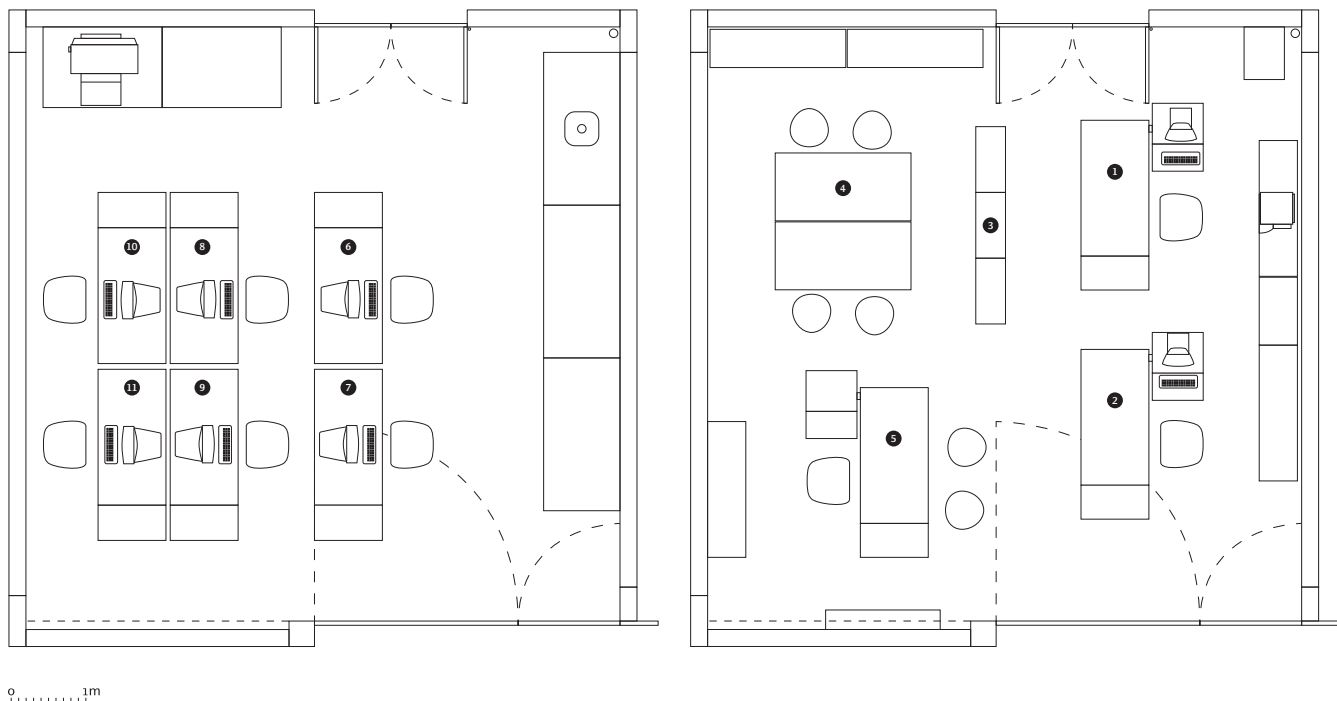
Ampliação do espaço no Instituto Pedro Nunes: 2 salas de 50 m<sup>2</sup>.

1. CM, secretária; 2. CA, gestora administrativa e financeira; 3-4, sala de reuniões e biblioteca; 5. AM, gestão do estúdio, comercial e projectos; 6. s/N, designer;  
7. JB, director criativo; 8. JM, designer; 9. JA, designer estagiário; 10. PN, designer; 11. AB, designer.



*We shape our buildings; thereafter they shape us.*

WINSTON CHURCHILL

## 2.2. AVENIDA EMÍDIO NAVARRO, 91

NO SEU DEPOIMENTO PARA O LIVRO *Studio Culture: The secret life of the design studio*, Erik Spiekermann, respondia à pergunta que lhe era colocada sobre a localização do atelier, com a afirmação de que é importante estar no centro da cidade<sup>71</sup>. Depois da fase de implantação e estabilização da equipa, vivida no IPN, essa era, também para nós, uma certeza.

O espaço da Avenida Navarro conjugava a localização no centro da cidade, com o privilégio de estar de frente, a sul, para o Parque Manuel Braga e o rio Mondego e de ter nas costas, a norte, a mata do Jardim Botânico da Universidade de Coimbra (fig. 62). Do ponto de vista do espaço exterior a localização era difícil de superar.

Na opinião de Adrian Shaughnessy, o estúdio é uma combinação de três coisas: o espaço físico, as pessoas que ocupam esse espaço e o trabalho que elas produzem. O espaço físico são as instalações, a localização, o mobiliário, o seu equipamento, e a forma como o espaço é projectado; as pessoas são todos, dos líderes aos estagiários; e o trabalho são o produtos criados pelo estúdio. Um bom estúdio tem que ter o equilíbrio certo entre estes três elementos<sup>72</sup>.

### 2.2.1. O ESPAÇO FÍSICO

Com uma localização privilegiada, estas instalações precisavam de um projecto de remodelação adequado às novas funções. A tarefa foi entregue ao *Atelier do Corvo*, dos arquitectos Carlos Antunes e Désirée Pedro, parceiros em múltiplos projectos de exposições e de sinalética. O programa contemplava algumas directrizes que resultavam da experiência anterior, no IPN: espaço aberto, reservando alguma privacidade à direcção criativa e à gestão

Vista exterior do estúdio **FBA**.  
na Av. Emídio Navarro, Coimbra.  
Fotografia **FBA**.

<sup>71</sup> Erik Spiekermann entrevistado em Tony Brook & Adrian Shaughnessy (eds.) *Studio Culture: The secret life of the graphic design studio*, Londres, Unit Editions:84-85

<sup>72</sup> Shaughnessy, Adrian, 2009. "The graphic design studio: real estate, psychology and creativity" in: Tony Brook & Adrian Shaughnessy (eds.) *Studio Culture*, Londres, Unit Editions: 12

do estúdio, separação entre os designers, a gestão administrativa e a sala de reuniões e biblioteca, criação de áreas de arquivo, estúdio fotográfico, área de construção de maquetes e infraestruturas tecnológicas (servidores e arquivo informático).

As instalações distribuem-se num piso principal ao nível da rua (fig. 51), um piso em mezanino (fig. 52) e uma cave (fig. 50).

A existência de uma cave, ampla, com a excepção de uma pequena sala, permitiu a instalação dos arquivos físico e informático (instalado na pequena sala juntamente com os servidores), do estúdio fotográfico e de toda a zona de montagens e construção de maquetes (figs. 53-55).

No piso de entrada, foram instalados os postos de trabalho da gestão do atelier, de projectos e administrativa e financeira, bem como a biblioteca e a sala de reuniões (figs. 56-58). Situam-se neste piso as instalações sanitárias e um espaço de mini-cozinha.

Reservado aos designers ficou o mezanino (figs. 53-55), ocupado por seis postos de trabalho para designers, um posto para a direcção criativa, uma pequena mesa de reuniões internas e um espaço de impressão e pequenas montagens. Os dois pisos principais (de entrada e mezanino) foram dotados de dois grandes quadros negros para desenvolvimento e troca de ideias.

A segmentação do espaço em três áreas em cada um dos pisos principais através do uso de estantes, teve como objectivo conciliar a privacidade dos postos individuais com alguma transparência espacial.

Tal como acontecia nas anteriores instalações, todos os postos de trabalho de design estão orientados para o centro da sala, permitindo melhores comunicação e interacção.

### 2.2.2. AS PESSOAS

A actual equipa da **FBA** é composta por um gestor do estúdio – um dos sócios da empresa – uma gestora administrativa e financeira, um engenheiro informático e gestor de projectos e um designer, também gestor de projectos. Fazem ainda parte da equipa permanente seis designers e um director de arte, também sócio, a quem se junta, sazonalmente, um estagiário, por regra, de uma instituição de ensino estrangeira. Os designers têm origem em diversas instituições de ensino portuguesas, criando uma cultura de interacção e troca de conhecimentos que se tem revelado bastante produtiva. Têm, por isso, formações diversificadas, o que permite dar resposta a programas multidisciplinares, que constituem cada vez mais o quotidiano do estúdio.

### 2.2.3. O TRABALHO

O trabalho desenvolvido no estúdio tem sofrido profundas mutações nos anos da sua actividade, em especial numa evidente mudança de tipologias com uma tendência para o crescimento das áreas digitais, o design para a *web*, os meios interactivos e os *motion graphics*. Esta é a matéria do próximo sub-capítulo.

50. **FBA.** Avenida Emídio Navarro, 91, Coimbra [Cave].

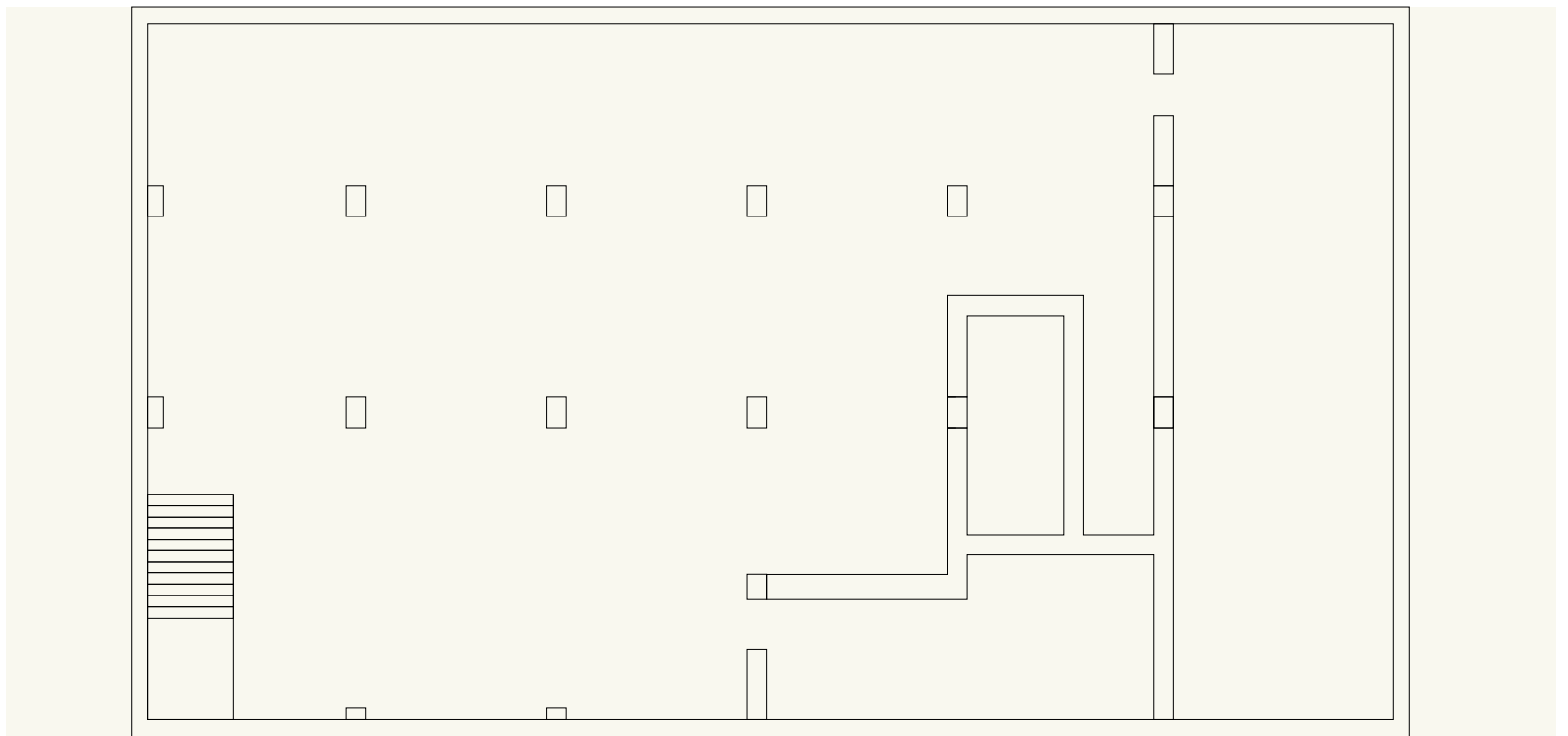

0 1m



51. **FBA.** Avenida Emídio Navarro, 91, Coimbra [Piso o].

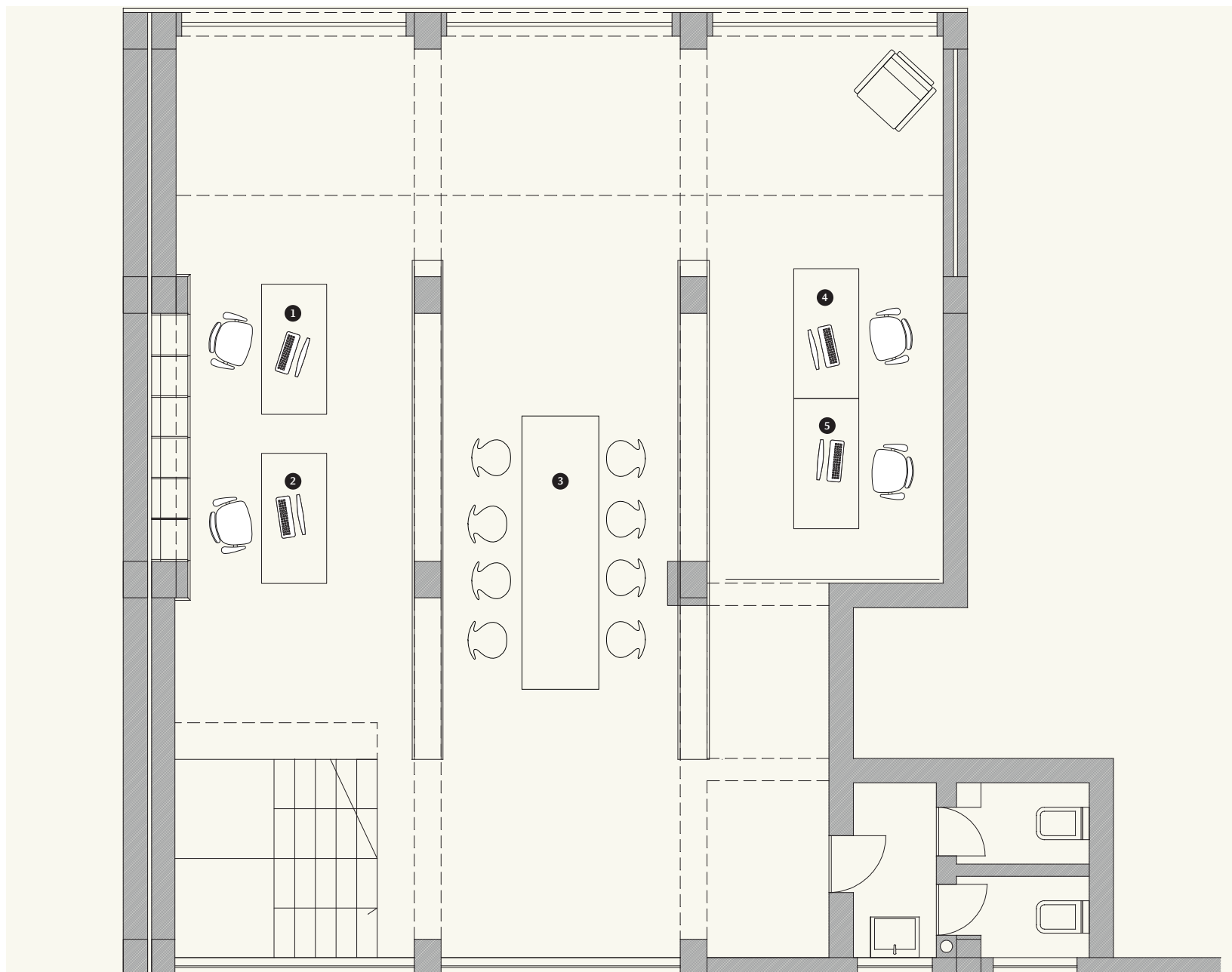

0 1m

1. CA, gestão administrativa e financeira; 2. JC, engenharia informática e gestão de projectos; 3. Sala de reuniões e biblioteca; 4. AS1, design e gestão de projectos; 5. AM, gestão do estúdio, comercial e projectos.

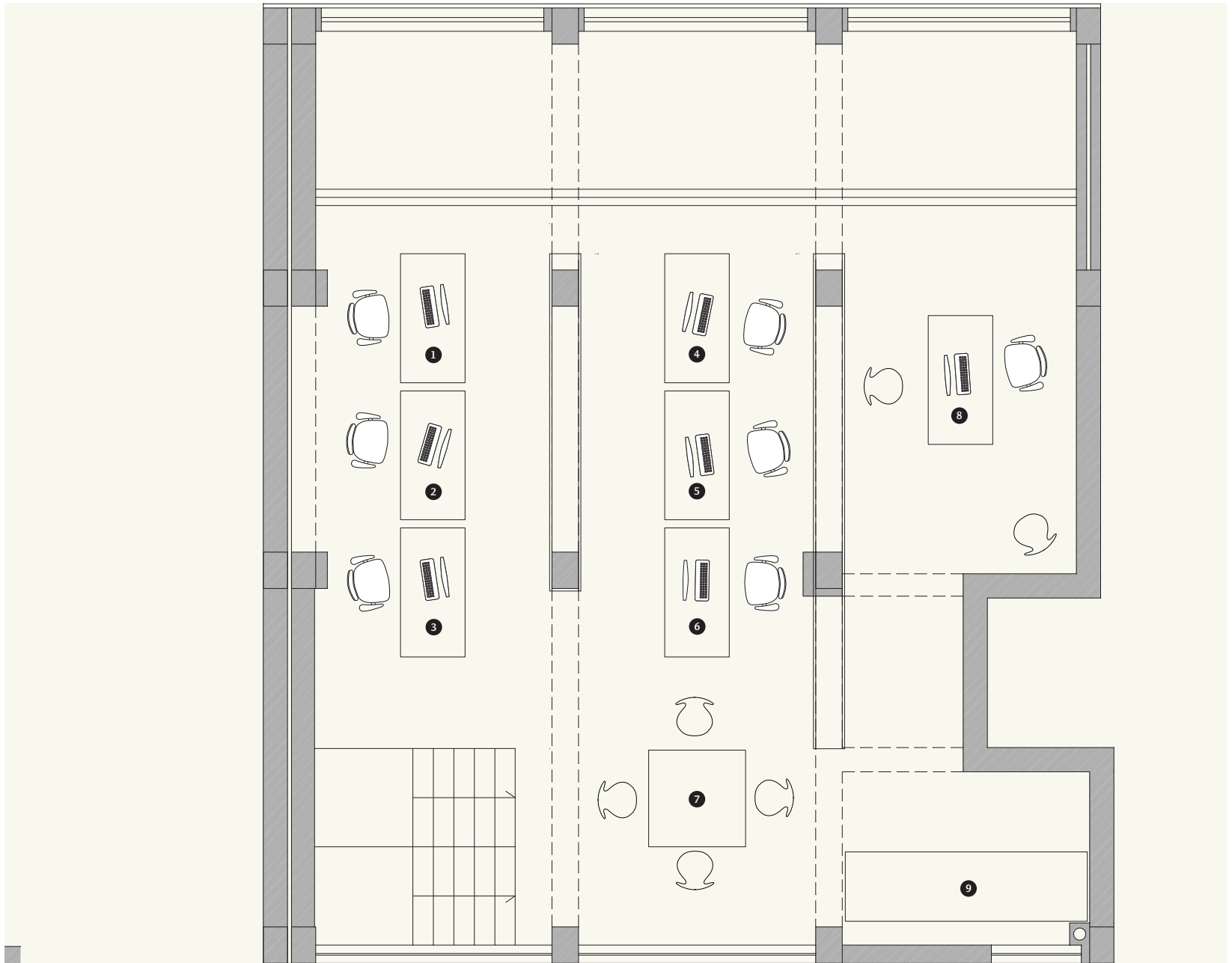
52. **FBA.** Avenida Emídio Navarro, 91, Coimbra [Piso 1].

0 1m

1. AB, designer; 2. RM, designer; 3. V, designer estagiário; 4. AS2, designer; 5. DS, designer; AS3, designer; 7. mesa de reuniões; 8. JB, direcção criativa; 9. zona de impressão e maquetes.

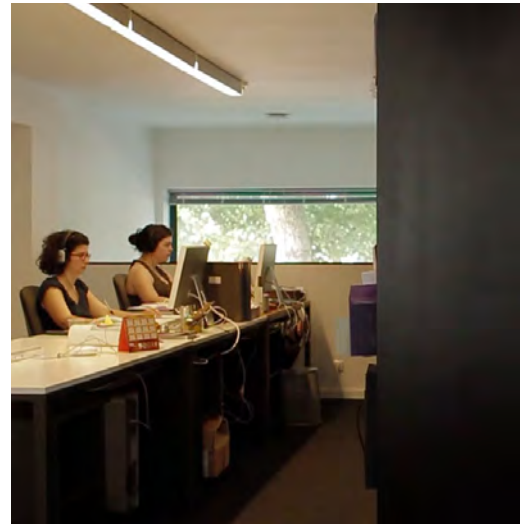
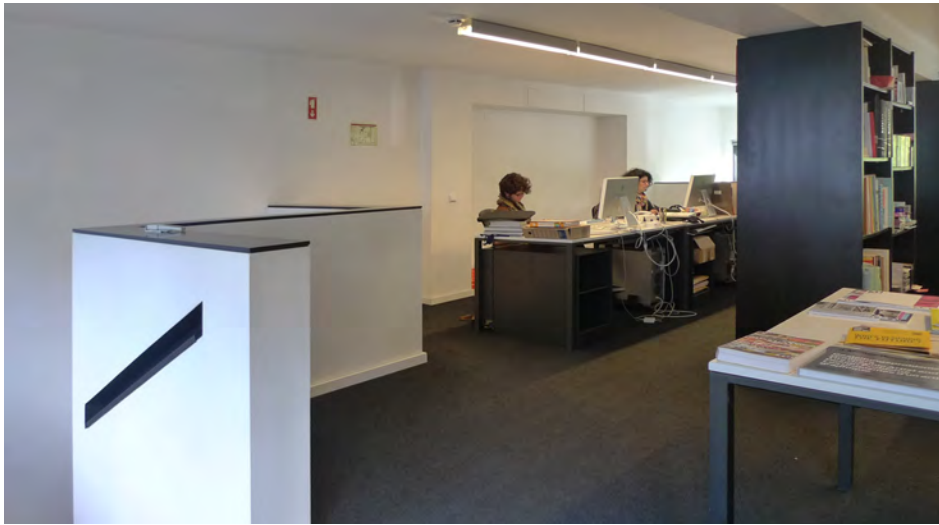

53    54    55  
56    57    58

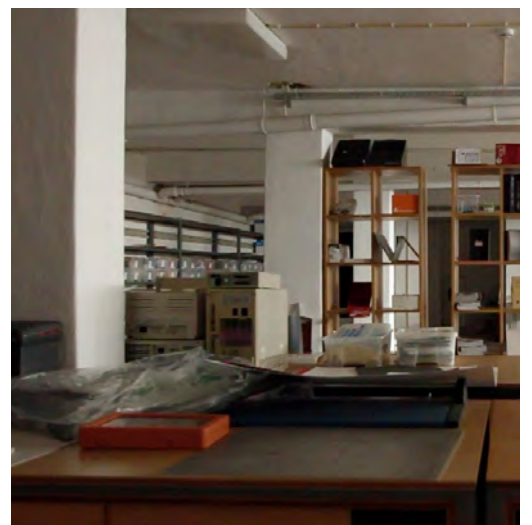

59    60    61

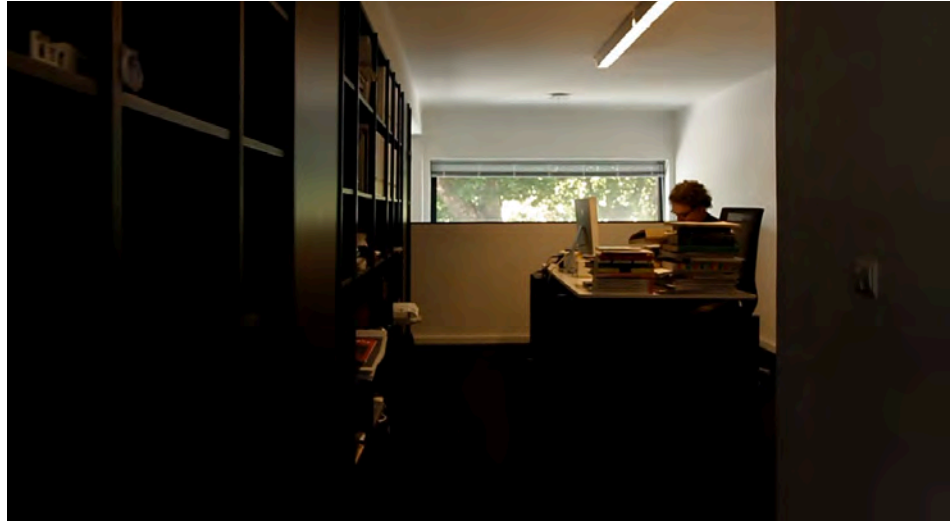

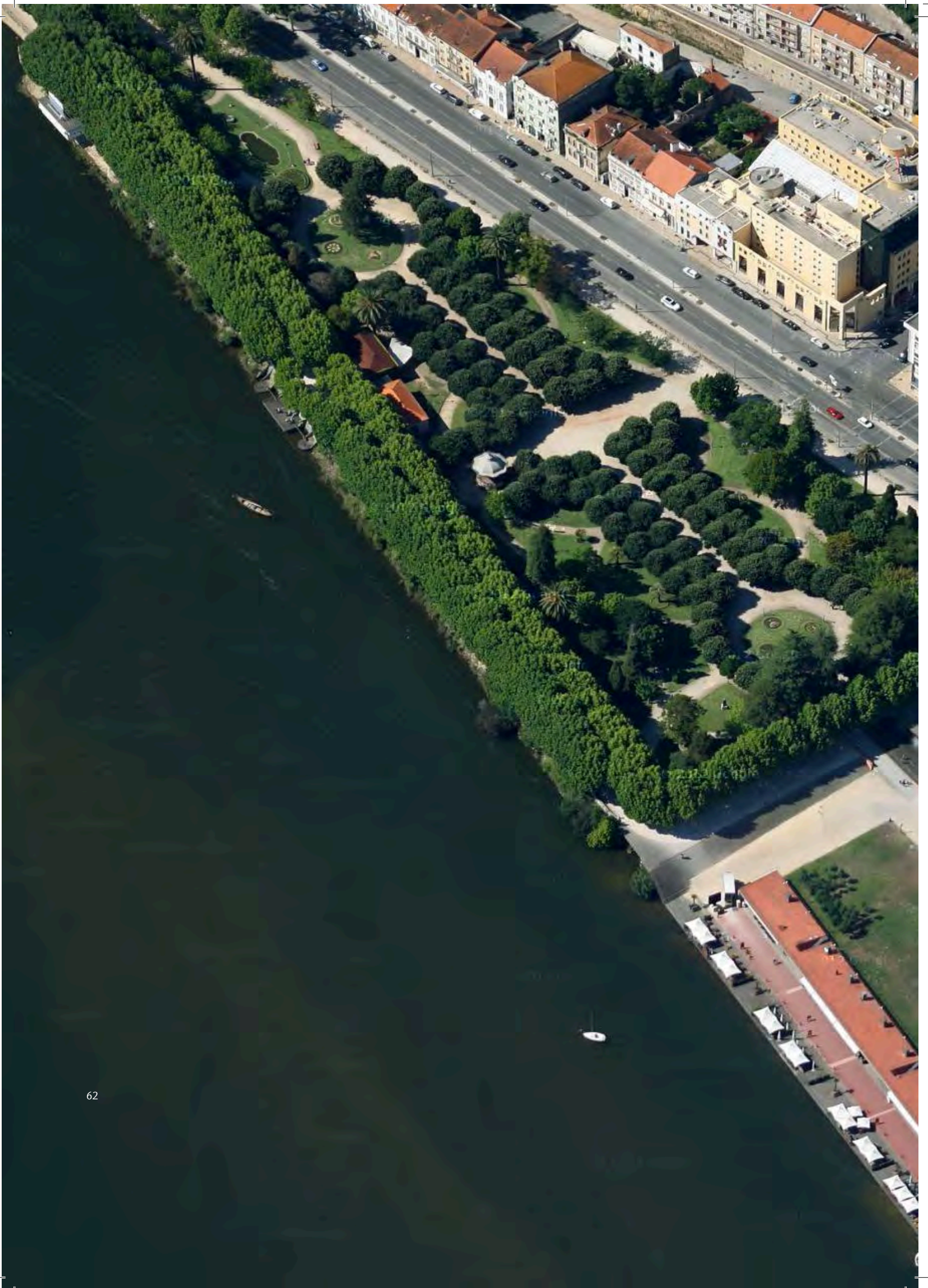

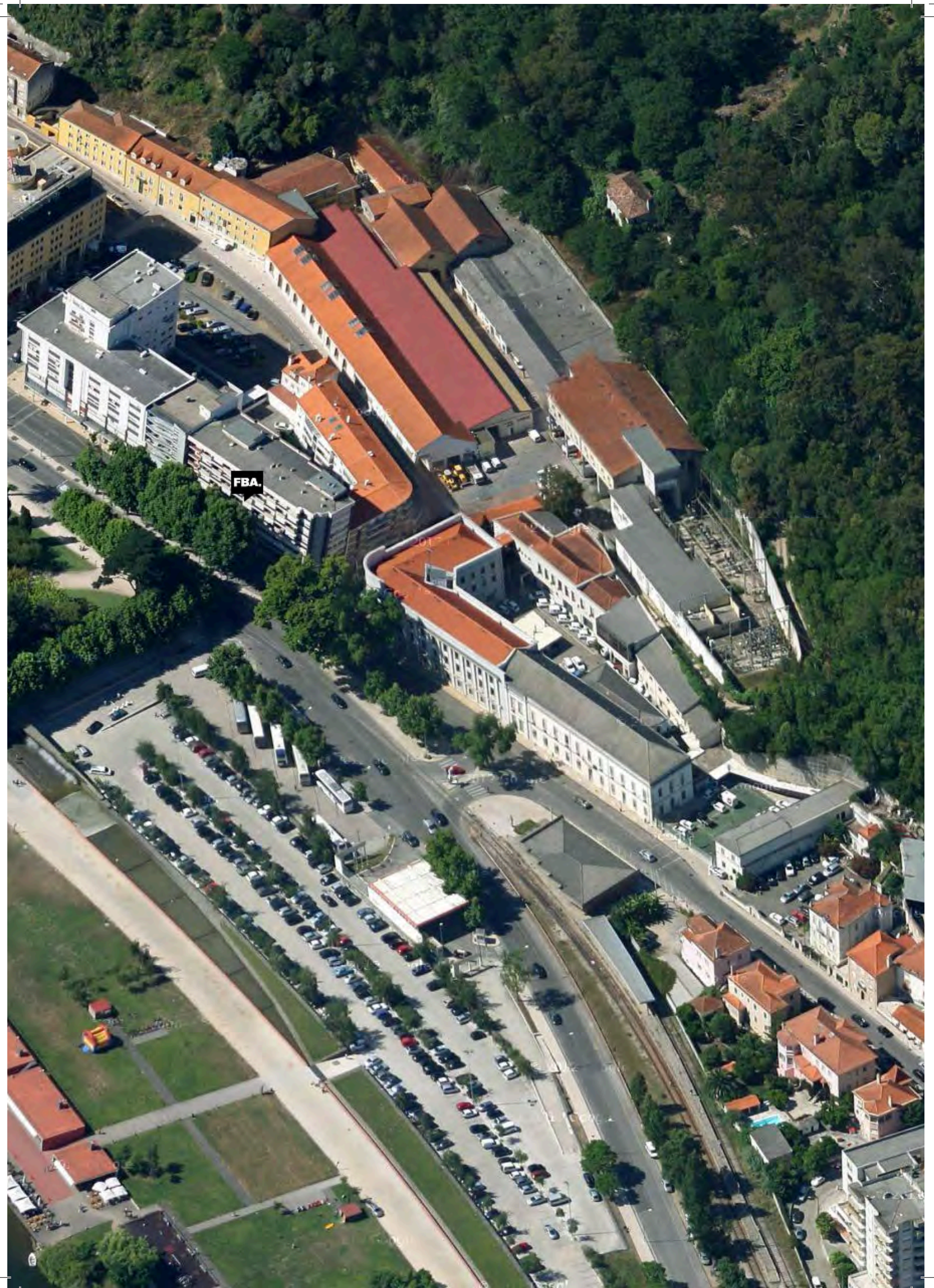

FBA.



*It is much more difficult to talk about a thing than to do it.*

OSCAR WILDE

### 3. PROJECTOS 2000-2012

O TRABALHO PRODUZIDO NO PERÍODO EM ANÁLISE, compreende projectos desenvolvidos para cerca de uma centena de clientes dos quais foram seleccionados sessenta, com um número de projectos igual ou superior a cinco, e que pode ser dividido em sete grandes áreas, que correspondem a uma taxonomia comumente usada. Assim, os trabalhos foram classificados nas categorias: livros, capas, identidades, *new media*, exposições, sinalética e promoção.

A primeira tipologia – livros – corresponde aos projectos de design de livros cujo objecto foi integralmente desenhado na **FBA**, e agrupa indistintamente livros individuais e colecções. Distingue-se da segunda categoria – capas – cujos projectos se referem apenas ao desenho das capas dos livros, na forma de capas isoladas ou de desenho de colecções. O terceiro grupo reúne todos os projectos de identidade visual, independentemente da extensão do seu programa de design. A quarta categoria – *new media* – corresponde a um grupo diversificado de projectos que integra design de *websites*, dispositivos interactivos, interfaces para *software*, animação, *motion graphics* e vídeo. O grupo relativo às exposições junta os projectos de exposições e de museus, realizados com ou sem a participação de outras equipas, nomeadamente nas especialidades de design de equipamento e de arquitectura. O mesmo acontece com o sexto grupo – *sinalética* – em que são contabilizados todos os projectos realizados nesta área, integrados ou não em equipas de projecto mais vastas. Finalmente, a área designada como *promoção* é aquela que tem os contornos mais difusos e agrupa um conjunto de trabalhos impressos muito diversificado, desde as aplicações de programas de identidade em suportes de papelaria até anúncios de jornais ou outros materiais mais ou menos efémeros.

O apuramento do número e tipo de projectos foi feito a partir dos registos de gestão de projecto e dos documentos de facturação. Apesar da fiabilidade dos registos de gestão de projecto só ser efectiva a partir de 2003, consi-

Pormenor da montagem da marca comemorativa do centenário da FLUL, na fachada do edifício. Fotografia **FBA**.



derámos também os elementos que foi possível apurar desde o ano 2000, na medida em que este estudo não tem a ambição de traduzir com rigor quantitativo a actividade do atelier, mas antes fornecer um quadro de compreensão dessa actividade, sobretudo na distribuição das diferentes tipologias de projectos por ano e por clientes. Este exercício de quantificação tem apenas esse propósito e não pretende ser nem exacto, nem determinante na construção de uma imagem do estúdio. Muito menos é uma tentativa de expressar em números o trabalho desenvolvido, criando uma falsa ilusão de clareza ou de controle.<sup>73</sup>

O objectivo deste exercício centra-se na tentativa de compreender os níveis de fidelização dos clientes, de variabilidade no tempo dos tipos de projectos por cliente e de concorrência de várias áreas num mesmo projecto.

Esta caracterização do âmbito de intervenção do estúdio servirá também para entender as nossas próprias motivações na escolha dos projectos e as eventuais pressões externas – de mercado ou de oportunidade – mas também internas – opcionais e assumidas pela direcção criativa e pela gestão, na angariação dos projectos. A existência desta dinâmica de pressões externa e interna é um factor não negligenciável na constituição do universo de trabalhos que aqui retratamos. Se tornou possível a sustentação financeira do estúdio, foi também responsável pela criação da sua face visível, ou seja, do seu portfólio.

---

<sup>73</sup> Wieseltier, Leon 2013 «Perhaps Culture is Now the Counterculture. A Defense of the Humanities» *Commencement Ceremony of Brandeis University*, disponível em <[www.newrepublic.com/article/113299/leon-wieseltier-commencement-speech-brandeis-university-2013#](http://www.newrepublic.com/article/113299/leon-wieseltier-commencement-speech-brandeis-university-2013#)>, consultado a 2 de Agosto de 2013.

*...I can't understand these chaps who go round American universities  
explaining how they write poems: it's like going round explaining  
how you sleep with your wife.*

PHILIP LARKIN

### 3.1. FACTURAÇÃO E VOLUME DE TRABALHO

O PRIMEIRO EXERCÍCIO realizado no sentido da caracterização do trabalho do estúdio **FBA.**, assenta na confrontação dos números relativos à facturação com o número de projectos realizados e das respectivas oscilações ao longo dos anos (gráficos 1 e 2).

O gráfico 1. representa os valores exactos de facturação, desde o início de actividade do estúdio até 2012, em milhares de euros. No gráfico 2. estão representados os dados relativos ao número de projectos por ano. Como referimos anteriormente, estes números correspondem aos elementos disponíveis nos documentos de gestão de projecto, sendo apenas aproximados os que se referem aos anos entre 2000 e 2002. O crescimento registado no número de projectos nesses anos é fruto de um crescimento efectivo, mas também da progressiva melhoria nos processos de registo de gestão de projecto que foi sendo implementada e que se torna fiável a partir de 2003. São da mesma ordem as razões que nos impedem de apresentar os dados relativos aos primeiros anos de actividade (1998-1999).

Uma leitura rápida do primeiro gráfico permite perceber a existência de um significativo crescimento da facturação até 2007 e uma sustentação dos valores atingidos nos anos que se seguem, com um ligeiro crescimento em 2010. Se compararmos estes dados com os do gráfico 2., verificamos que esse crescimento se verifica também no número de projectos, embora de uma forma mais irregular. O número de projectos aumenta significativamente até 2006 e assinala uma descida em 2007, que se mantém, com a excepção de 2009, até 2012.

O que esta comparação parece indicar é que a diminuição do número de projectos foi acompanhada de um crescimento do seu valor individual no que à facturação diz respeito, ou seja, sendo os projectos em menor número, foram crescendo em complexidade ou em volume de trabalho. Esta observação parece sobretudo evidente entre 2004 e 2005, 2006 e 2007, 2009 e 2010 e nos últimos dois anos, em que um decréscimo acentuado no



GRÁFICO 1. Valores de facturação por ano, entre 1998 e 2012 (em milhares de euros).

número de projectos não tem tradução na facturação do estúdio que, pelo contrário, regista crescimento.

Aquilo que a prática e a observação quotidiana do estúdio nos revelavam de uma forma empírica, e esta breve confrontação dos dados parece confirmar, é que o crescimento do estúdio se tem centrado numa maior capacidade de resolução de problemas, com maior complexidade, de maior dimensão e com a concorrência de diferentes áreas de actuação.

O gráfico 3 representa a distribuição dos projectos por área, entre 2000 e 2012. Este gráfico é, antes de mais, revelador da inconsistência dos dados dos primeiros anos – como havíamos referido atrás – facilmente reconhecível na ausência da categoria *capas* em 2000 e 2001, devida à ausência de registos deste tipo de projectos. Uma outra evidência revelada na leitura deste gráfico – e que se reproduz nos gráficos 5 e 6 – é o grande número de projectos classificados como *promoção*. Como foi atrás referido, esta

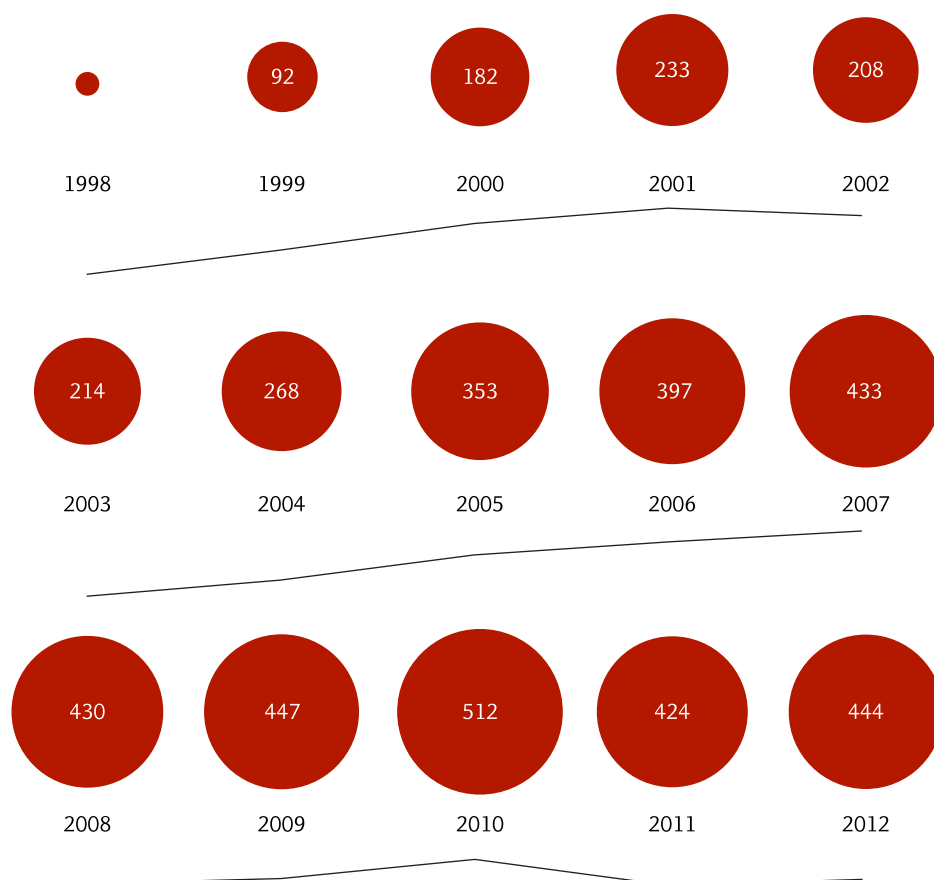

GRÁFICO 2. Número de projetos por ano, entre 2000 e 2012.

categoria inclui um número muito diversificado de projectos, geralmente de pequena dimensão, o que aconselha a observação de alguma cautela na leitura destes dados.

No que à actividade do estúdio diz mais respeito, este gráfico – corroborando a leitura que fizemos dos gráficos 1 e 2 – dá-nos a indicação de que a actividade do estúdio se tem progressivamente dirigido no sentido de um maior equilíbrio das áreas de actuação através do crescimento, sobretudo, das áreas de *new media* e *exposições*, projectos, em geral, caracterizados por maiores volumes de trabalho ou maior complexidade. Se excluirmos os anos cuja informação sabemos ser insuficiente, podemos facilmente constatar que a par com o esmagador predomínio do design de capas de livros, as restantes áreas tendem para um equilíbrio que se explica principalmente pelo crescimento das áreas que referimos – *new media* e *exposições*. É também muito claro o decréscimo do peso dos projectos classificados como

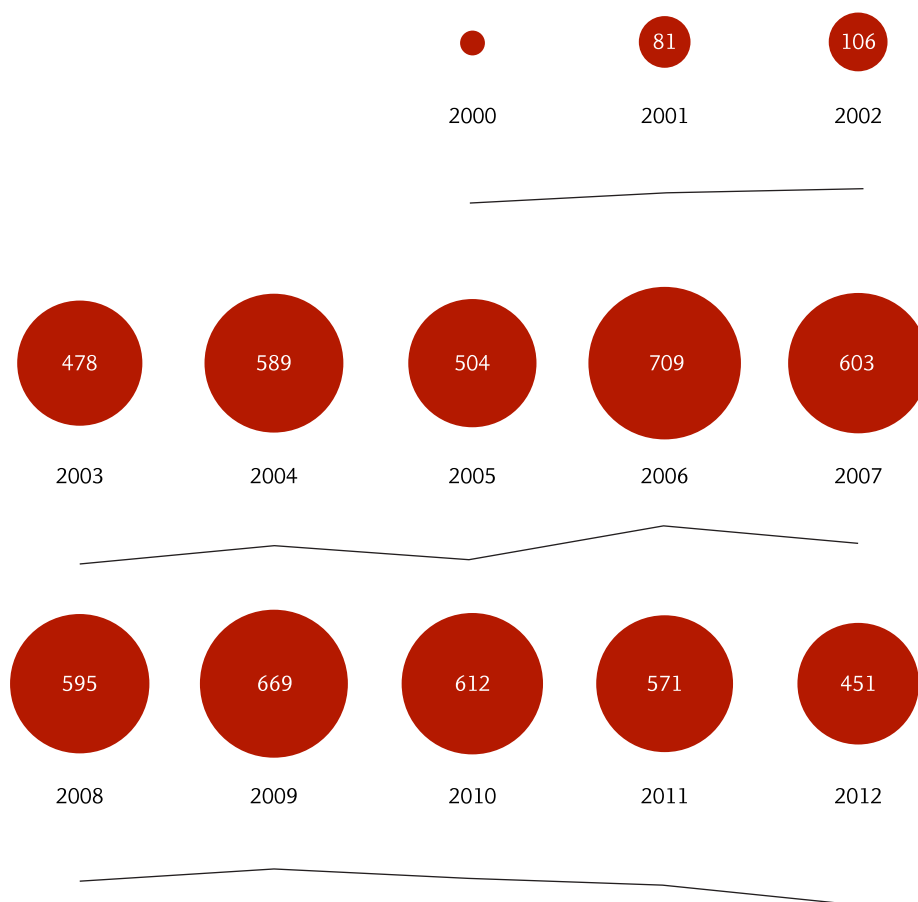

GRÁFICO 3. Distribuição dos projectos por ano e por áreas.

*promoção*, em geral mais pequenos, quer do ponto de vista da sua complexidade, quer do volume de trabalho ou de negócio.

Para concluir, parece-nos, numa observação que queremos ilustrativa e sem ambição de rigor matemático, que a actividade do estúdio se revela relativamente estável no que respeita ao volume de trabalho e à sua realização financeira e que tem variado no sentido de um número menor de projectos, de maior complexidade e volume, e de um ligeiro aumento da facturação.

*Go to heaven for the climate and hell for the company.*

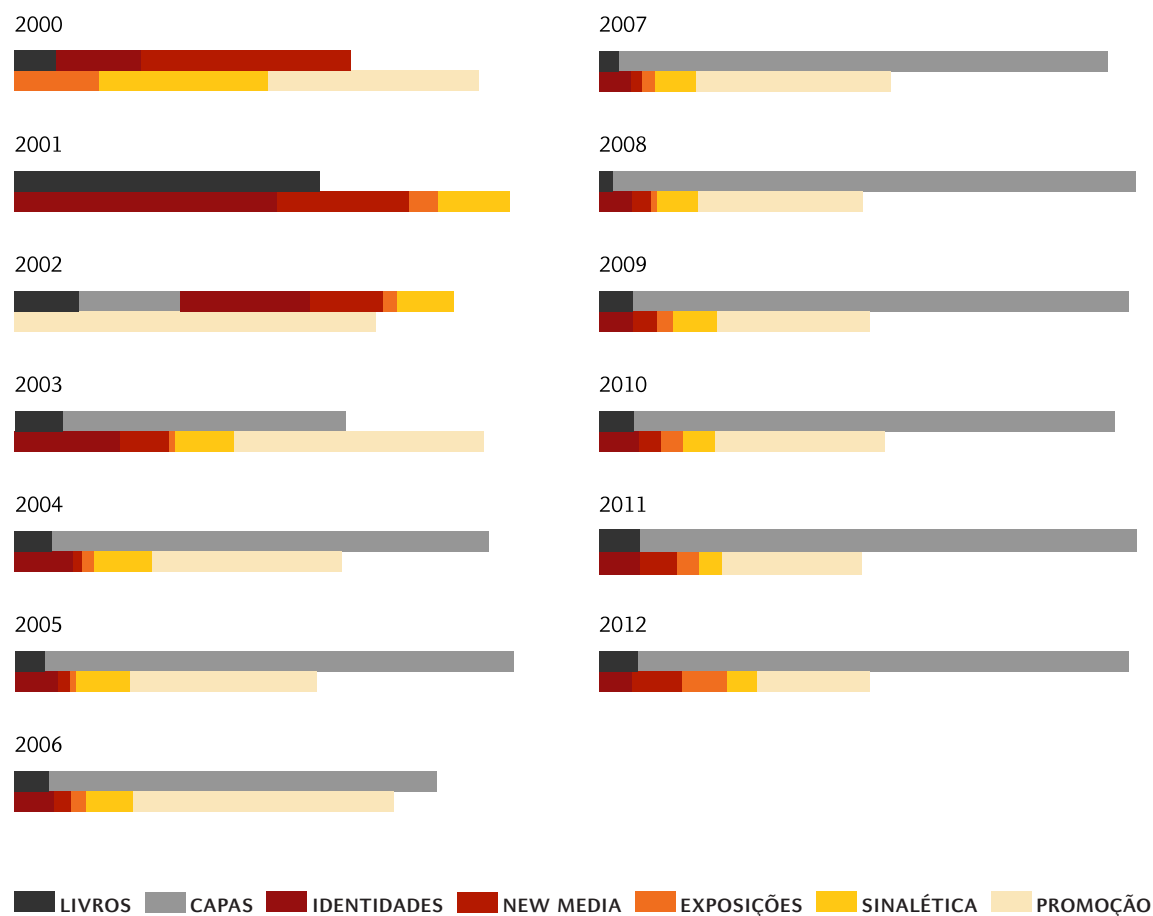
MARK TWAIN

### 3.2. FIDELIZAÇÃO E RECIPROCIDADE

OUTRO IMPORTANTE EXERCÍCIO sobre os dados referentes aos projectos realizados no período em análise é o da caracterização da relação com os clientes do estúdio. A busca e a manutenção de relações duradouras foi sempre um objectivo da gestão e da direcção criativa. Acreditando que estes factores seriam geradores de uma melhor percepção das necessidades dos clientes e de uma maior eficácia no desenho das soluções mais adequadas, a cultura do estúdio foi sendo apurada, nesta matéria, com a consciência de que o design se realiza através de acções partilhadas e da atenção ao discurso de quem o solicita. Se no início era credível a suposição de que uma relação de profissionalismo e rigor eram as condições suficientes para o estabelecimento de uma boa relação com qualquer cliente, cedo se percebeu que este é um trabalho de empatia, sem a qual é impossível, ou é muito difícil, atingir objectivos satisfatórios. Numa conferência do *American Institute of Graphic Arts (AIGA)*, em Londres, Milton Glaser referia essa mesma descoberta de que todo o trabalho significativo e importante que havia feito tinha resultado de relações afectivas com os respectivos clientes. E não era de profissionalismo que falava mas de afectividade, de partilhar o mesmo terreno comum. Quando afirma que «só podemos trabalhar com pessoas de que gostamos» quer dizer exactamente que ou a nossa visão da vida é, de alguma forma congruente com o cliente ou estamos perante uma luta amarga e sem esperança<sup>74</sup>.

Poder-se-á dizer que poder escolher é um luxo que se alcança com dificuldade ou não se alcança de todo. A nossa ideia é que, pelo contrário, só podemos porque o fazemos.<sup>75</sup> Se esta era uma razão para dar importância à escolha dos clientes, era também justificação para o esforço colocado na manutenção de relações duradouras e de benefício mútuo.

<sup>74</sup> Glaser, Milton (s.d.) *Ten Things I Have Learned* Part of an AIGA Talk in London. <[www.miltonglaser.com/milton/c:essays/#3](http://www.miltonglaser.com/milton/c:essays/#3)>, consultado em 19 de Junho de 2013.

<sup>75</sup> Cordeiro, Ana Dias 2012 «Obra da intuição e do acaso», *Jornal Público*, suplemento 2, 21 de Outubro: 34

No elenco de premissas de avaliação do trabalho de designer – que diz poderem ser vistas como prosaicas ou mesmo deprimentes – Adrian Saughnessy, refere três questões que podem ser colocadas no fim de cada trabalho: o cliente ficou satisfeito, o trabalho foi rentável, o projecto dará nas vistas?<sup>76</sup>

Interessa-nos, aqui, a primeira das questões colocadas por Saughnessy. Esta questão fundamental encerra, antes de mais, as questões da sobrevivência financeira do estúdio e da continuidade da relação com esse cliente, matéria que aqui detalhamos. A este ponto, acrescentamos, com Saughnessy, a recomendação e a referenciação do nosso trabalho a outros clientes. Se pela natureza do design estamos obrigados a fazer os nossos clientes felizes, satisfeitos, falhar este propósito, é falhar como designers.<sup>77</sup>

O que foi sempre defendido foi o estabelecimento de relações de confiança, baseadas num diálogo, em que através de múltiplas interacções se construía uma solução, de entre várias que eram testadas e que podiam ser modificadas. O que entendemos aqui por selecção de clientes relaciona-se com este ponto. Nem sempre, no percurso da **FBA**, o resultado foi a satisfação do cliente. Casos houve, em que o processo não se concluiu porque não foi possível encontrar um entendimento comum do problema. No entanto, se o diálogo for bem planeado e acompanhar o desenvolvimento da proposta, se existir uma boa comunicação e uma franca colaboração, o resultado tende a ser positivo.<sup>78</sup>

Falamos de fidelidade no sentido de constância, lealdade e veracidade, como falamos de reciprocidade como aquilo que marca uma troca equivalente entre duas entidades, grupos ou pessoas; de forma que essas trocas sejam profícuas para ambos, enriquecendo-as com elementos novos, sem que cada uma deixe de conservar a sua especificidade.<sup>79</sup>

Registámos o comportamento de cada um dos clientes seleccionados (ponto 3, pág 151) relativamente à ocorrência de projectos por ano (gráficos 4a e 4b) e parece-nos ser claro um padrão de fidelidade, sendo relativamente raros os clientes em que as ocorrências não têm alguma continuidade. Apenas em dois casos se verifica uma ocorrência única (CSO, 2011 e CCDRC, 2012).

Podemos concluir que o padrão não é de relações esporádicas e que, em especial com os clientes com maior volume de projectos, o estabelecimento de relações de continuidade ao longo de vários anos, sucessivos ou não, se verifica.

Quando representamos o perfil de cada cliente relativamente ao tipo de projectos levados a cabo segundo a classificação que adoptámos (gráficos 5

<sup>76</sup> Saughnessy, Adrian 2005 *How to Be a Graphic Designer Without Losing Your Soul*, Londres, Laurence King: 145

<sup>77</sup> Saughnessy, Adrian 2005: 145

<sup>78</sup> Scher, Paula 2011 «Si a un cliente no le gusta tu trabajo quiere decir que tú no has planteado bien el proceso» Entrevista com Víctor Palau. *Graffica* <[graffica.info/paula-scher-%C2%ABsi-a-un-cliente-no-le-gusta-tu-trabajo-quiere-decir-que-tu-no-has-planteado-bien-el-proceso%C2%BB/](http://graffica.info/paula-scher-%C2%ABsi-a-un-cliente-no-le-gusta-tu-trabajo-quiere-decir-que-tu-no-has-planteado-bien-el-proceso%C2%BB/)>, consultado a 10 de Março de 2014.

<sup>79</sup> Infopédia. Porto: Porto Editora, 2003-2014. (consultado em 2014-04-01). Disponível em <[www.infopedia.pt/\\$reciprocidade](http://www.infopedia.pt/$reciprocidade)>.



GRÁFICO 4a. Ocorrência de projectos por cliente e ano.



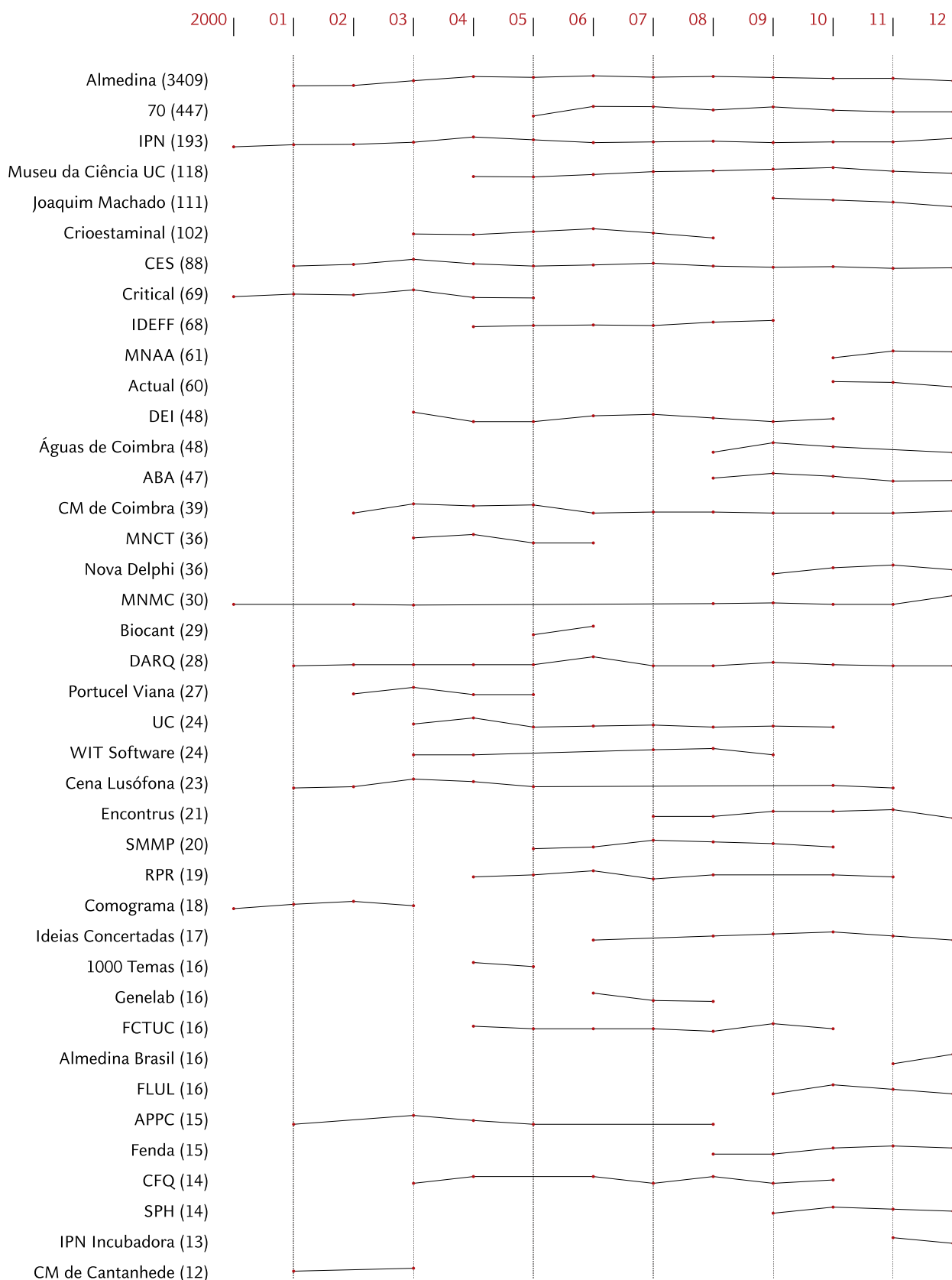

GRÁFICO 4b. Distribuição de projectos por cliente e por ano.

a, b, c e d) é clara a variedade de áreas na quase totalidade dos casos, com excepção de clientes com actividade editorial em que as áreas de actuação da **FBA** se limitam às tipologias *capas e livros*.

Tal como já havíamos referido no ponto 3.1, a categoria *promoção* introduz algum ruído na leitura dos gráficos pelo facto de se tratar, na maioria dos casos, de pequenos projectos, em grande quantidade, que tratados desta forma têm a mesma importância que os outros.

O que nos interessa aqui é a verificação de algo que tínhamos empiricamente como adquirido e que se prende com um conhecimento acrescido do cliente e das suas particularidades, quando temos que lidar com programas de design mais variados e que envolvem mais do que uma das áreas de actuação. A prática de estabelecimento de relações duradouras completa-se com o alargamento dos programas de design. Conhecer melhor o cliente e conhecer as suas mais diversas necessidades de design, contribui para o estabelecimento de um quadro de respostas mais eficaz.

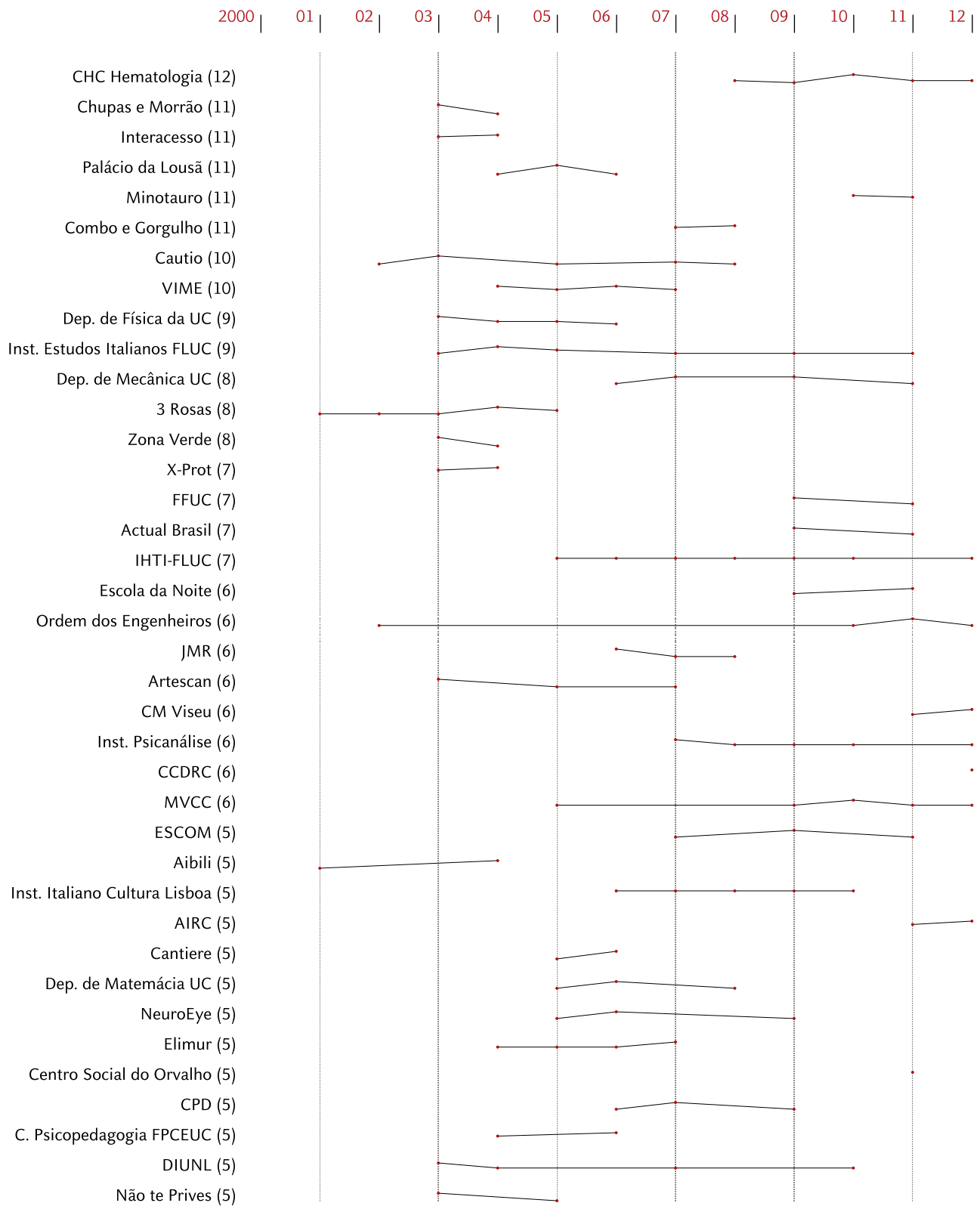
O gráfico 6. apresenta-nos os dados que referimos atrás, com a distribuição das diferentes áreas por cliente, no conjunto dos anos de 2000 a 2012. A cada anel corresponde um ano e a cada segmento de um anel um cliente, marcado com as diferentes áreas de cor que correspondem, nesse ano, às áreas de projecto com actividade registada.

A primeira constatação é o domínio da área de promoção devido, como já verificámos, à contagem dos projectos independentemente do seu volume de horas de trabalho ou de recursos. A dominância desta área, é potenciada pelo facto de, neste gráfico, ser dada a mesma relevância a todos os clientes.

O que nos interessa nesta representação é que ela torna perceptível a persistência de um padrão de grande variedade de projectos realizados no estúdio ao longo destes anos. O perfil do estúdio, quer na globalidade do trabalho, quer na relação com a maioria dos clientes, não parece ser caracterizado por um padrão de especialidade, pelo contrário, parece corresponder ao estabelecimento de relações caracterizadas por uma grande diversidade de projectos que procuram atender a uma também grande variedade de questões colocadas por diferentes programas de design.

■ LIVROS ■ CAPAS ■ IDENTIDADES ■ NEW MEDIA ■ EXPOSIÇÕES ■ SINALÉTICA ■ PROMOÇÃO



GRÁFICO 5a. Caracterização dos clientes por área. Distribuição percentual de áreas de projecto para cada cliente.

LIVROS
  CAPAS
  IDENTIDADES
  NEW MEDIA
  EXPOSIÇÕES
  SINALÉTICA
  PROMOÇÃO

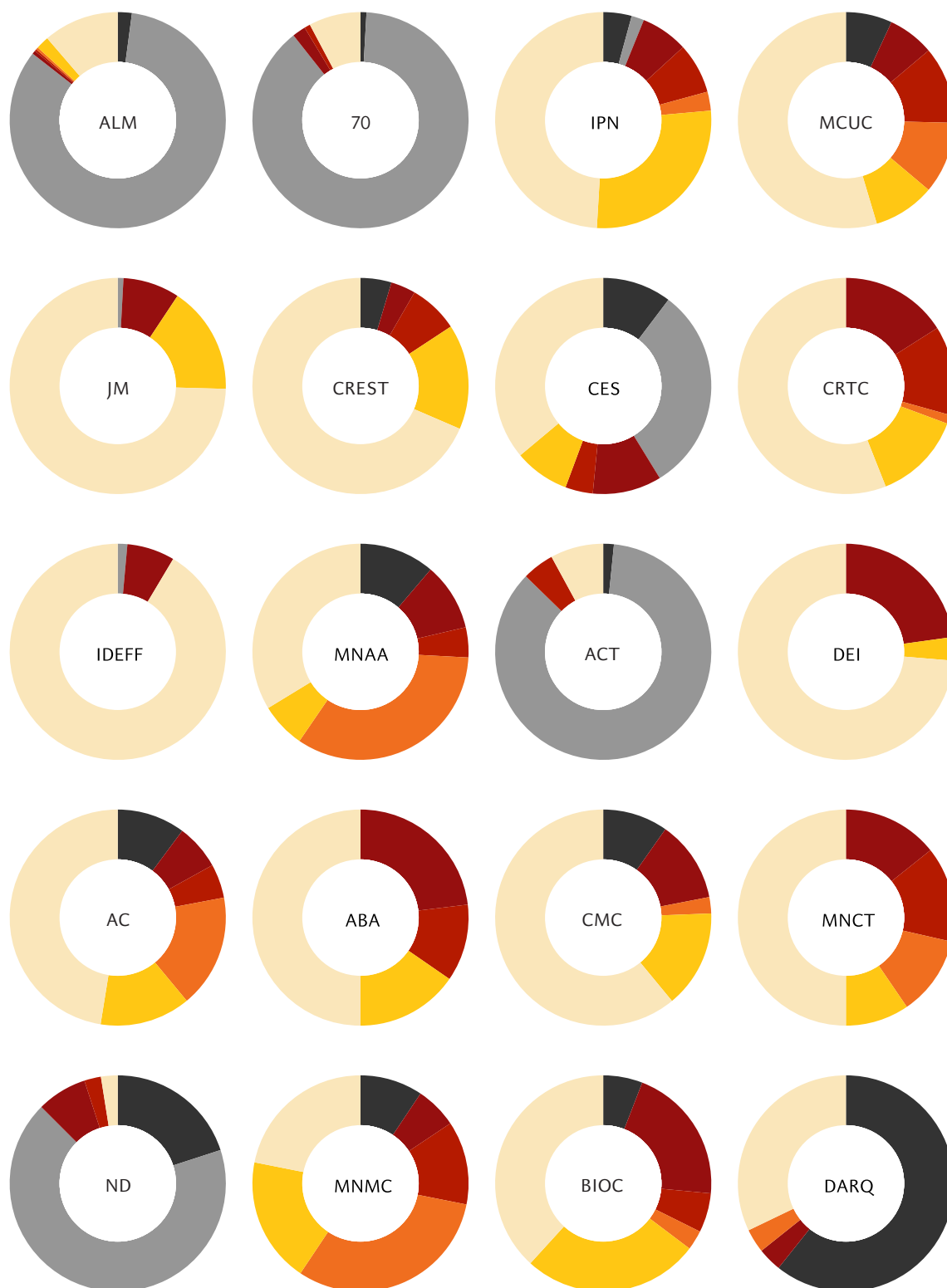

GRÁFICO 5b. Caracterização dos clientes por área. Distribuição percentual de áreas de projecto para cada cliente.

LIVROS
  CAPAS
  IDENTIDADES
  NEW MEDIA
  EXPOSIÇÕES
  SINALÉTICA
  PROMOÇÃO

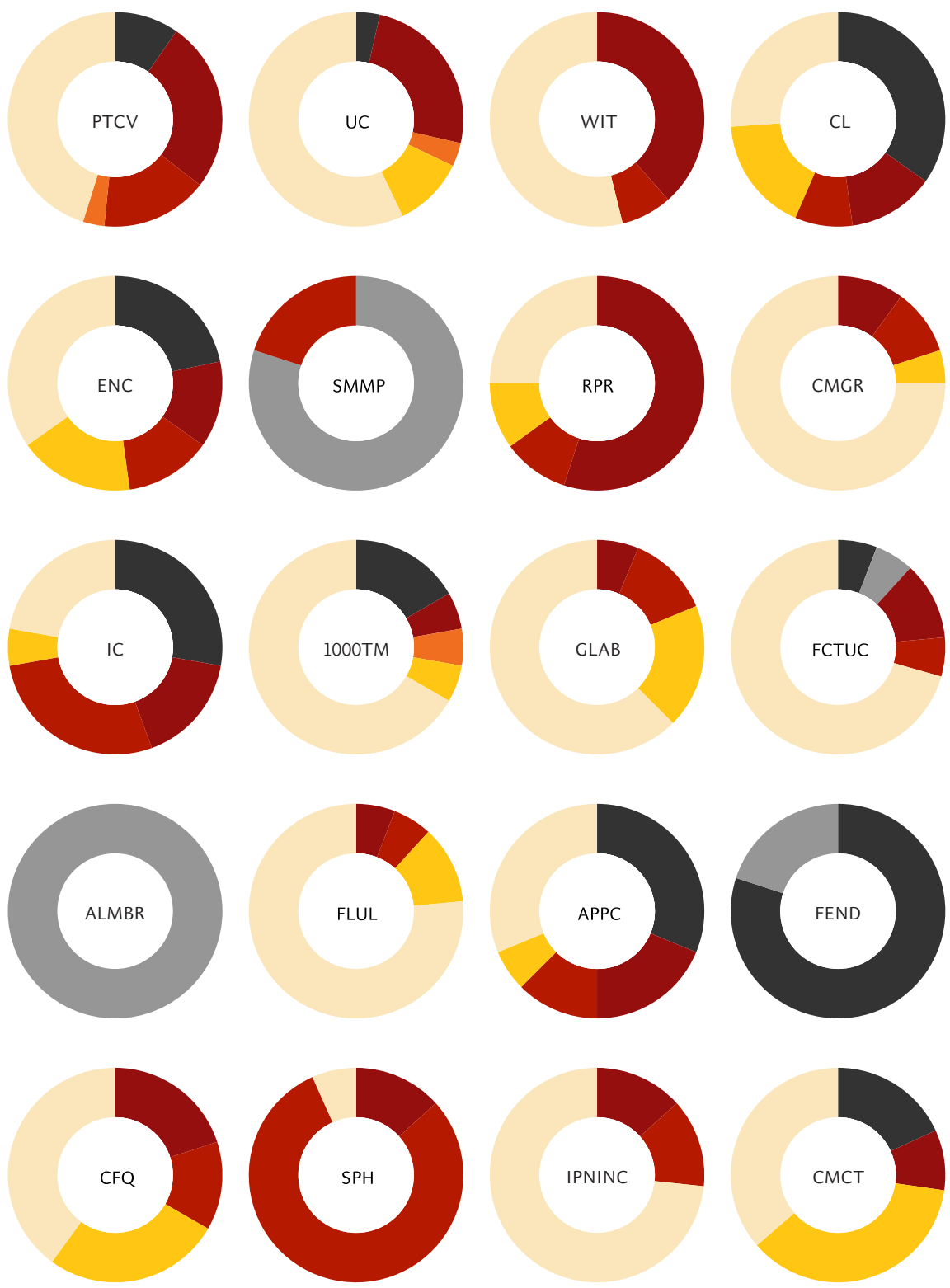

GRÁFICO 5c. Caracterização dos clientes por área. Distribuição percentual de áreas de projecto para cada cliente.

LIVROS
  CAPAS
  IDENTIDADES
  NEW MEDIA
  EXPOSIÇÕES
  SINALÉTICA
  PROMOÇÃO

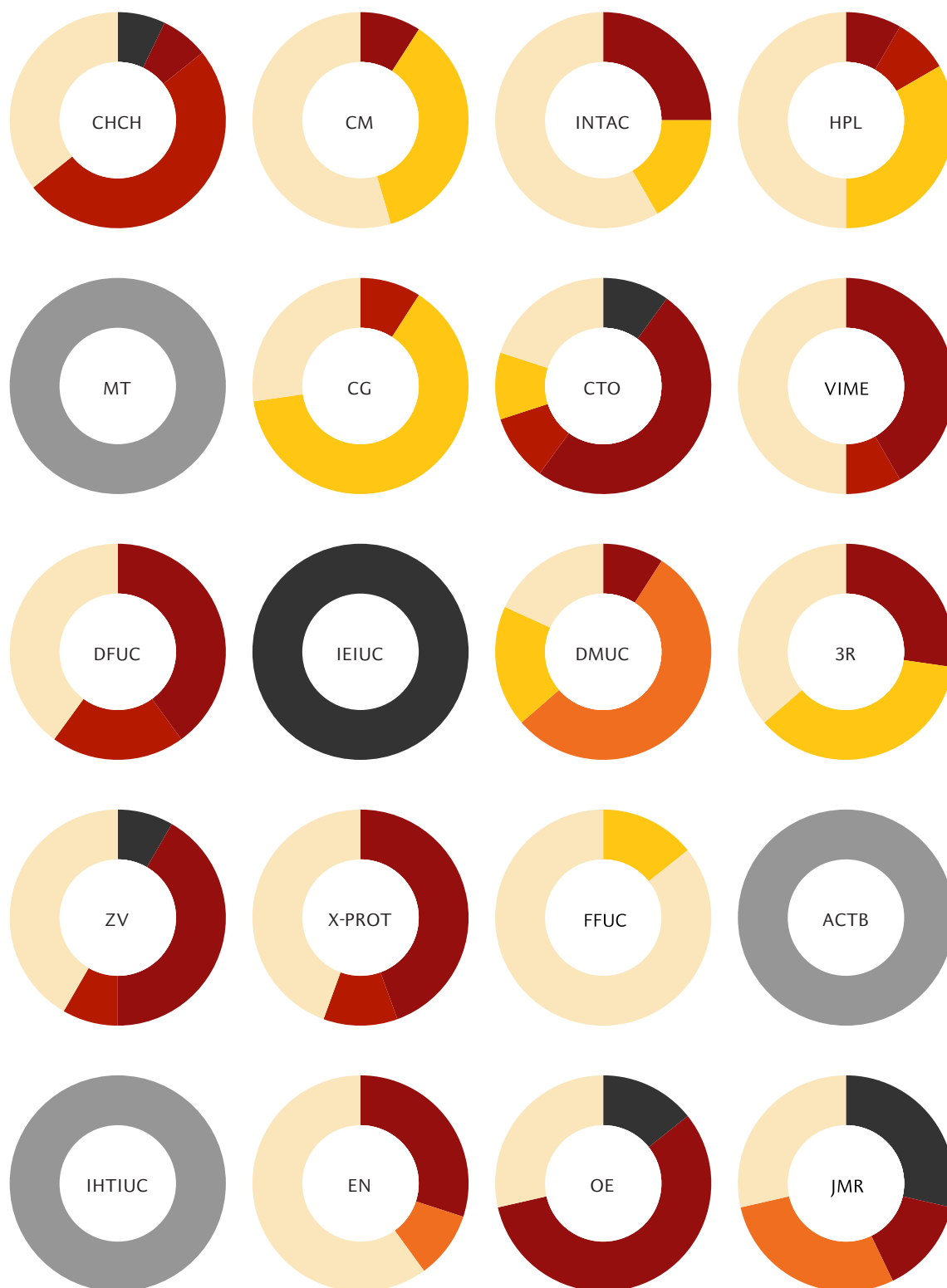

GRÁFICO 5d. Caracterização dos clientes por área. Distribuição percentual de áreas de projecto para cada cliente.

## GRÁFICO 5 – LISTA DE ABREVIATURAS

ALM	Almedina	CM	Chupas e Morrão
70	Edições 70	INTAC	Interacesso
IPN	Instituto Pedro Nunes	HPL	Hotel Palácio da Lousã
MCUC	Museu da Ciência da Universidade de Coimbra	MT	Minotauro
JM	Joaquim Machado	CG	Combo e Gorgulho
CREST	Crioestaminal	CTO	Cautio
CES	Centro de Estudos Sociais	VIME	Viver Melhor
CRTC	Critical Software	DFUC	Departamento de Física da Faculdade de Ciências e Tecnologia da Universidade de Coimbra
IDEFF	Instituto de Direito Económico Financeiro e Fiscal – Faculdade de Direito da Universidade de Lisboa	IEIUC	Instituto de Estudos Italianos da Faculdade de Letras da Universidade de Coimbra
MNAA	Museu Nacional de Arte Antiga	DMUC	Departamento de Mecânica da Faculdade de Ciências e Tecnologia da Universidade de Coimbra
ACT	Actual Editora	3R	3 Rosas
DEI	Departamento de Engenharia Informática da Faculdade de Ciências e Tecnologia da Universidade de Coimbra	ZV	Zona Verde
AC	Águas de Coimbra	XPROT	X-Prot, recombinant proteins
ABA	A. Baptista de Almeida	FFUC	Faculdade de Farmácia da Universidade de Coimbra
CMC	Câmara Municipal de Coimbra	ACTBR	Actual Editora Brasil
MNCT	Museu Nacional da Ciência e da Técnica	IHTIUC	Instituto de História e Teoria das Ideias da Faculdade de Letras da Universidade de Coimbra
ND	Nova Delphi	EA	Escola da Noite
MNMC	Museu Nacional de Machado de Castro	OE	Ordem dos Engenheiros
BIOC	Biocant	JMR	João Mendes Ribeiro Arquitectos
DARQ	Departamento de Arquitectura da Faculdade de Ciências e Tecnologia da Universidade de Coimbra	ARTSC	Artescan
PTCV	Portucel Viana	CMV	Câmara Municipal de Viseu
UC	Universidade de Coimbra	IP	Instituto de Psicanálise
WIT	Wit Software	CCDRC	Comissão de Coordenação e Desenvolvimento da Região Centro
CL	Associação Cena Lusófona	MVCC	Mercês Vieira Camilo Cortesão, arquitectos
ENC	Encontrus	ESCOM	Grupo ESCOM
SMMP	Sindicato dos Magistrados do Ministério Público	AIBILI	Association for Innovation and Biomedical Research on Light and Image
RPR	Rui Prata Ribeiro, Lda.	IICL	Instituto Italiano de Cultura de Lisboa
CMGR	Comograma	AIRC	Associação de Informática da Região Centro
IC	Ideias Concertadas	CANT	Cantiere
1000TM	1000 Temas	DMUC	Departamento de Matemática da Faculdade de Ciências e Tecnologia da Universidade de Coimbra
GLAB	Genelab	NEYE	NeuroEye
FCTUC	Faculdade de Ciências e Tecnologia da Universidade de Coimbra	ELM	Elimur
ALMBR	Almedina Brasil	CSO	Centro Social do Orvalho
FLUL	Faculdade de Letras da Universidade de Lisboa	CPD	Centro Português de Design
APPC	Associação Portuguesa de Paralisia Cerebral	CPFPUC	Centro de Psicopedagogia da Faculdade de Psicologia e Ciências da Educação da Universidade de Coimbra
FEND	Fenda Edições	DIUNL	Departamento de Informática da Universidade Nova de Lisboa
CFQ	Celestino F. Quaresma	NTP	Associação Não te Prives
SPH	Sociedade Portuguesa de Hematologia		
IPNINC	IPN Incubadora		
CMCT	Câmara Municipal de Cantanhede		
CHCH	Centro Hospitalar de Coimbra-Hematologia		

LIVROS CAPAS IDENTIDADES NEW MEDIA EXPOSIÇÕES SINALÉTICA PROMOÇÃO

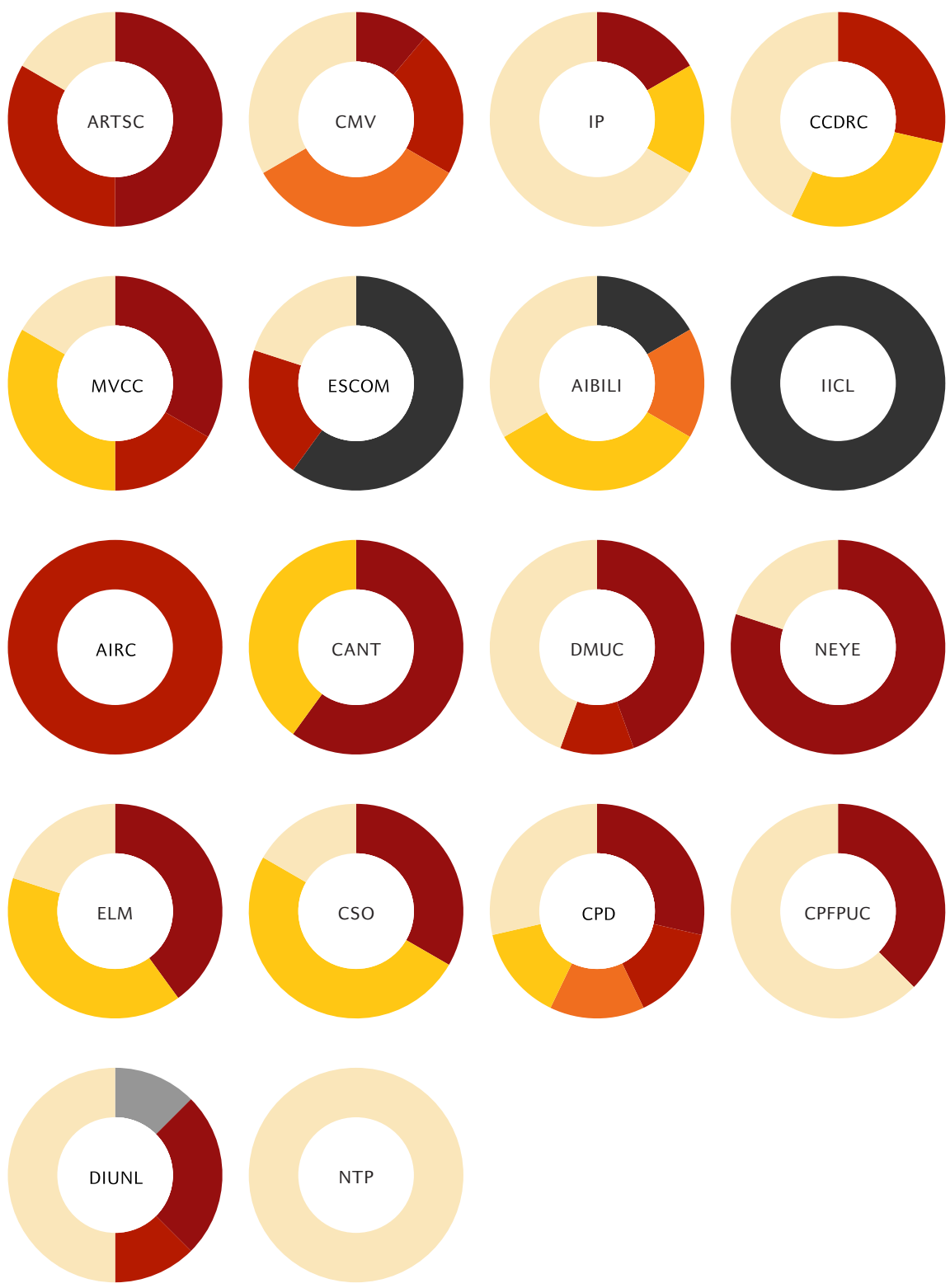

GRÁFICO 6. Caracterização dos clientes por área. Distribuição percentual de áreas de projecto para cada cliente.



– *Why didn't you make it larger so that it would loom over the observer? – I was not making a monument.*  
– *Then why didn't you make it smaller so that the observer could see over the top? – I was not making an object.*  
TONY SMITH, questionado sobre a sua obra *Die*, 1962

### 3.3. SOBRE A GESTÃO

«QUANDO UM ESTÚDIO ATINGE UM CERTO TAMANHO – digamos que à volta de 10 a 15 pessoas – deixa de ser gerível sem um gestor (*studio manager*) dedicado.»<sup>80</sup>

Na **FBA**, pensou-se, desde o início, que os designers não deviam gerir, nem os gestores deviam projectar. Além disso, o gestor foi o primeiro cargo remunerado na empresa. A ideia de que só as maiores agências de design têm capacidade para suportar os serviços de design sempre nos pareceu ultrapassável, quando posta em confronto com a eventualidade do estúdio ser gerido por designers. Os ganhos em eficiência, disponibilidade, criatividade e rentabilidade eram evidentes.

À pergunta *mas qual é exactamente o papel do gestor?* Adrian Shaughnessy responde de uma forma simples: o gestor lida com todos os assuntos que não são design, deixando os designers livres para o design.<sup>81</sup>

Cedo se percebeu que o gestor do estúdio tinha que ter competências de produção e de gestão de projecto, competências de comunicação e uma implacável eficiência apoiada numa visão de 360 graus. As suas funções incluíam a organização de uma agenda de trabalhos, a orçamentação, a elaboração de relatórios de rentabilidade, a contratação de serviços e a manutenção de registos seguros de telefonemas, e-mails, etc.

Isto significa uma enorme responsabilidade a que tem que corresponder um poder de decisão que está normalmente associado ao designer *chefe/dono/quem dá nome ao estúdio*. A repartição do poder e da responsabilidade foi muito claramente definida na **FBA**, desde o início: a direcção criativa acarreta a responsabilidade dos resultados criativos dos projectos e da sua boa concretização, enquanto a gestão assegura os meios para a sua execução e a sua rentabilidade. Nenhuma das partes interfere na decisão da outra. A isto corresponde o poder de decisão sobre cada uma das áreas. Os pro-

<sup>80</sup> Shaughnessy, Adrian 2009 *Graphic Design: A User's Manual*, London, Lawrence King: 275

<sup>81</sup> Shaughnessy, Adrian 2009: 276

cessos podem ser discutidos e depois implementados; não são postos em causa no quotidiano do estúdio.

Adrian Saughnessy interroga-se sobre a avaliação do sucesso ou do fracasso dos gestores. E responde: «o primeiro sinal visível de sucesso deve ser que os designers estão livres para fazer o que os designers fazem melhor: design. Em segundo lugar, apesar do aumento da folha de salários, devemos notar que a rentabilidade aumenta».<sup>82</sup>

---

<sup>82</sup> Saughnessy, Adrian 2009: 277



*Again the greatest use of a human was to be useful. Not to consume, not to watch, but to do something for someone else that improved their life, even for a few minutes.*

DAVE EGGERS

## 4. RESPONSABILIDADE SOCIAL

ENCARANDO O DESIGN COMO FERRAMENTA DE INTERVENÇÃO SOCIAL, todos os anos na **FBA.** se reserva algum tempo para o trabalho *pro bono*. «Não é uma coisa matemática, depende muito dos nossos recursos na altura, mas já fizemos projectos de identidade e materiais de comunicação para eventos culturais, associações de familiares de pessoas com doença mental, apoio a vítimas de crime, inclusão social e outros»<sup>83</sup>.

Embora seja o mais comum, design *pro bono*, não significa necessariamente que o trabalho não é pago. Essa é percepção mais comum, mas se atendermos à sua tradução literal vemos que significa *para o bem* e corresponde à forma abreviada de *pro bono publico*, ou seja *para o bem público*<sup>84</sup>. A verdade é que em geral, corresponde a trabalho que os profissionais oferecem total ou parcialmente, o que favorece a confusão.

Interessa-nos começar por clarificar este aspecto e outro, não menos importante, que diz respeito à importância que o trabalho *pro bono* tem para cada um dos membros da equipa e para a empresa. *Pro bono* é usado frequentemente fora de contexto e sem grande precisão. De facto, o design *pro bono* é uma das maneiras através da qual podemos ter mais influência nas comunidades local ou nacional. E essa influência não é de menosprezar. O trabalho *pro bono*, mesmo não sendo sustentável dedicar-lhe senão uma pequena parcela de tempo, não é um conjunto de trabalhos problemáticos e não pagos, mas oportunidades para pormos as nossas competências ao serviço de causas públicas e, nesse sentido, de nós próprios, designers.<sup>85</sup>

Os trabalhos *pro bono* são também, na **FBA.**, uma forma de reforçar a cultura do estúdio. Todos os elementos da equipa podem propor projectos deste tipo, tenham ou não interesses ou uma relação pessoal com eles.

Dupla página do livro *Olha*, de Valter Vinagre, edição APAV. Fotografia **FBA.**

<sup>83</sup> Alexandre Matos em entrevista a Ana Pago, no *Notícias Magazine*, 1078, 20 Janeiro 2013: 26-27

<sup>84</sup> Cary, John *Five Myths About Pro Bono Design* <[www.fastcodesign.com/1664881/five-myths-about-pro-bono-design](http://www.fastcodesign.com/1664881/five-myths-about-pro-bono-design)>, consultado a 15 de Abril de 2014.

<sup>85</sup> Cary, John

Muitos destes projectos surgem na forma de pedidos de apoio de instituições de solidariedade social, culturais e mesmo de empresas ou outras entidades clientes habituais do estúdio em contextos ou situações específicas.

Isto não significa que este tipo de projectos não esteja sujeito a regras, pelo contrário. Para além da avaliação dos benefícios inerentes à realização do projecto, do ponto de vista do interesse público, não deixa de ser avaliado o impacto que têm na empresa. Referímo-nos ao impacto financeiro, traduzido no tempo que a equipa a eles dedica e ao impacto criativo, pois estes projectos têm um potencial de acesso a programas de design cuja recompensa ultrapassa a mera realização financeira e são, frequentemente, projectos desafiantes e com maior autonomia criativa.

Neste sub-capítulo enumeramos, no ponto 4.1. alguns dos projectos *pro bono* realizados nos últimos anos, todos com custos inteiramente suportados pela **FBA.**, ou seja, sem qualquer recompensa financeira. No ponto 4.2. fazemos referência a um projecto de carácter social e comunitário, financiado pela União Europeia.

*Outras vezes oiço passar o vento,  
E acho que só para ouvir passar o vento vale a pena ter nascido.*

ALBERTO CAEIRO

#### 4.1. PRO BONO

«A RECOMPENSA DO TRABALHO *pro bono* nem sempre é alcançada apenas no paraíso. O design *pro bono* não tem que seguir os rigores do marketing e da pesquisa e os trabalhos *pro bono* são em geral mais interessantes e desafiadores do que os trabalhos de rotina que são frequentemente dirigidos por estafadas tradições e preconceitos»<sup>86</sup>

Os projectos *pro bono* realizados na **FBA.** nos últimos anos espelham uma enorme variedade de destinatários que poderiam ser agrupados em associações de solidariedade social, associações culturais, eventos culturais ou científicos, programas de interesse público.

Devemos destacar, pela importância que tiveram para a confirmação de que esta é uma boa prática do estúdio, o livro *Olha*, com fotografias de Valter Vinagre, para a *Associação Portuguesa de Apoio à Vítima (APAV)*, a criação da identidade e materiais de divulgação da associação *Vime – Viver Melhor* – associação de familiares de pessoas com doença mental –, programas de identidade e de eventos para o *Jazz ao Centro Clube (JACC)* ou para a *Bridges 2011*, uma conferência internacional de matemática, música, arte, arquitectura e cultura.

Como referimos antes, esta é uma actividade regular, não programada, mas com regras, da qual o estúdio retira vantagens, sobretudo na confiança e no prazer com que a equipa se revê nestes trabalhos. A responsabilidade social do designer baseia-se no desejo de fazer parte da criação de um mundo melhor<sup>87</sup> e não sendo a prática do design um discurso socialmente neutro, a sua dimensão social é um dado adquirido e não um tema especial<sup>88</sup>.

Esta é, certamente, uma prática que terá continuidade na **FBA.**

<sup>86</sup> Paul Rand, citado Mr. Tharp em «Up Archive: Pro-bono or No-bono», *Speak-up*, 13 de Fevereiro de 2004 <[www.underconsideration.com/speakup/archives/001827.html](http://www.underconsideration.com/speakup/archives/001827.html)>, consultado a 15 de Abril de 2014.

<sup>87</sup> Bernard, Pierre 1997 The Social Role of the Graphic Designer, in: *Essays on Design 1: AIGI's designers of influence*, Londres, Booth-Clibborn Editions: 102.

<sup>88</sup> Howard, Andrew 2011 «Conversa com José Bártolo» *Pli, Arte e Design*, n.º 1, Matosinhos, ESAD: 35-6



*Para o seu livro de aforismos podia ele anotar que se deve expressar um mistério pelas palavras mais simples possíveis ou deixar de expressá-lo.*

THOMAS MANN

## 4.2. MARKTHINK – INVESTORS IN SPECIAL PEOPLE

O PROJECTO MARKTHINK – *Investors in Special People* foi um projecto especial. O projecto integrava uma parceria transnacional e foi financiado pelo programa *Equal*, uma iniciativa comunitária co-financiada pelo Fundo Social Europeu que se ocupava das medidas de prevenção e de combate ao desemprego. Em Portugal, tinha como área de intervenção os distritos de Coimbra e Aveiro e foi coordenado pelo Núcleo Regional do Centro da Associação Portuguesa de Paralisia Cerebral (NRC-APPC), que passou a denominar-se, em 2005, Associação de Paralisia Cerebral de Coimbra (APCC). A parceria nacional envolveu a **FBA**, a Ensigest – Gestão de Estabelecimentos de Ensino S.A./IPAM, a Deficiproduct – Artesanato, Produção e Comércio por Deficientes, Lda., a Ricardo Teixeira – Soluções Informáticas, UNIP, Lda., o Município de Coimbra – Câmara Municipal de Coimbra, a Fundação Rotária Portuguesa e a Audiodecor – Atelier de Publicidade, Lda.

O principal objectivo do projecto era consciencializar e sensibilizar a população em geral para o pleno uso de cidadania e acesso ao emprego por parte das pessoas deficientes. Com este projecto procurava-se a promoção de uma mudança de atitudes, a adopção de posturas éticas e compromissos sociais, desenvolvendo a ideia de igualdade no campo da responsabilidade social. No final, o projecto visava a inserção no mercado de trabalho de um grupo específico de jovens deficientes.<sup>89</sup>

O grupo-alvo era constituído por jovens com diferentes graus de deficiência, alunos de vários cursos de formação do NRC-APPC, em fase de ingresso no mercado de trabalho. O público-alvo era constituído por um grupo de empresários que acompanhavam o projecto, a generalidade dos empresários da área de acção e o público em geral.

O projecto de identidade visual foi considerado um projecto de natureza experimental de sucesso, com uma recomendação para a sua disseminação.

Desenhos do projecto MarkthInk.  
APPC, 2002. Fotografia **FBA**.

<sup>89</sup> Monteiro, Joana e FBA 2004 *Responsabilidade Social no Design – O Caso Markthink*, Coimbra, Parceria de Desenvolvimento «MarkthInk – Investors in Special People» Iniciativa Comunitária Equal: 9



Esta designação ficou a dever-se à sua relevância enquanto projecto de natureza experimental, aos resultados obtidos e ao alcance conseguido. O projecto e, sobretudo, o processo foi recomendado como um exemplo de boas práticas.

A capacidade de saber ouvir e colocar questões pertinentes, intrínsecas ao processo de design, apareciam, neste projecto, especialmente ajustadas. Era preciso compreender bem o que estava em causa e compreender bem a relação entre o conteúdo e a forma.<sup>90</sup> A marca era importante para alcançar o público-alvo, mas era talvez ainda mais importante que fosse capaz de seduzir e conseguir a adesão do grupo-alvo.

Assim, surgiu como opção clara a inclusão do grupo-alvo no processo de design. A imagem devia reflectir a natureza do projecto e a solução estava enunciada de forma evidente no programa de design. A integração no mercado de trabalho e a integração na sociedade sugeriu a ideia da integração no projecto de identidade. Daqui resultou que todos os símbolos/pontos de interrogação usados nos diversos materiais gráficos foram concebidos pelo grupo de jovens com deficiência que integravam o grupo-alvo.

A identidade visual do projecto Markth!nk é constituída pela sua assinatura. (fig. 65) Dela fazem parte o logótipo, que é a expressão tipográfica do nome do projecto e a designação oficial da missão.

A inversão da letra 'i' para ponto de exclamação imprimiu à palavra que dava nome ao projecto um valor visual acrescentado, tornando a marca mais reconhecível. O ponto de exclamação funcionava também como um alerta à reflexão sobre a necessidade de criar condições de igualdade para as pessoas portadoras de deficiência. Esta inversão não comprometeu a sua leitura e deu origem a um símbolo que podia ser destacado da marca (figs. 63 e 64).

O processo teve início com a realização de alguns *workshops* onde uma designer da **FBA.**, com o apoio de uma psicóloga da instituição (NRC-APPC) e a coordenadora do projecto, explicou os conceitos básicos no processo e a metodologia encontrada. A fase seguinte compreendeu a realização de várias sessões de criação dos pontos de exclamação, acompanhadas pela designer. Dado o interesse e o envolvimento que esta acção despertou, o processo foi alargado às aulas de artes plásticas (EVT) da escola do 1.º Ciclo do Ensino Básico do NRC-APPC. Coordenadas pela respectiva professora, as crianças criaram também os seus pontos de exclamação. O movimento acabou por se alargar a todos os funcionários da instituição que não só tiveram conhecimento desta acção de integração dos jovens deficientes na criação da identidade do projecto, como foram actores eles mesmos desta acção, desenhando, também, os seus pontos de exclamação.

A grande variedade dos desenhos permitiu uma multiplicidade de aplicações nos materiais de apoio, reforçando a ideia de igualdade na diferença.



<sup>90</sup> Resnick, Elizabeth 2003 *Design for Communication: Conceptual Graphic Design Basics*, New Jersey, John Wiley & Sons

# Markth!nk

INVESTORS IN SPECIAL PEOPLE

65



64

A consistência e o reconhecimento da marca fazem-se por acção da tipografia e de um correcto e cuidadoso uso dos pontos de exclamação, especialmente no que diz respeito à sua adequação aos diferentes suportes.

As escolhas da tipografia recaíram sobre a *Mrs Eaves*, de Zuzana Licko, publicada pela Emigre em 1996, um revivalismo dos tipos de John Baskerville (1706-1775) e, como tipografia complementar na assinatura, a *Akzidenz Grotesk*, desenhada por Günter Gerhard Lange para a *Berthold*, a partir de desenhos originais de 1896.

Na fase final do projecto foi produzida uma série de livros e manuais das várias disciplinas que concorreram para o sucesso do projecto, entre eles um sobre a responsabilidade social do design, da responsabilidade da designer principal do projecto (figs. 68-74).





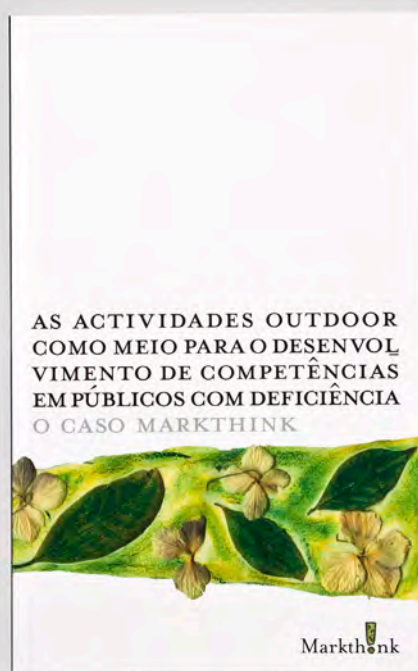

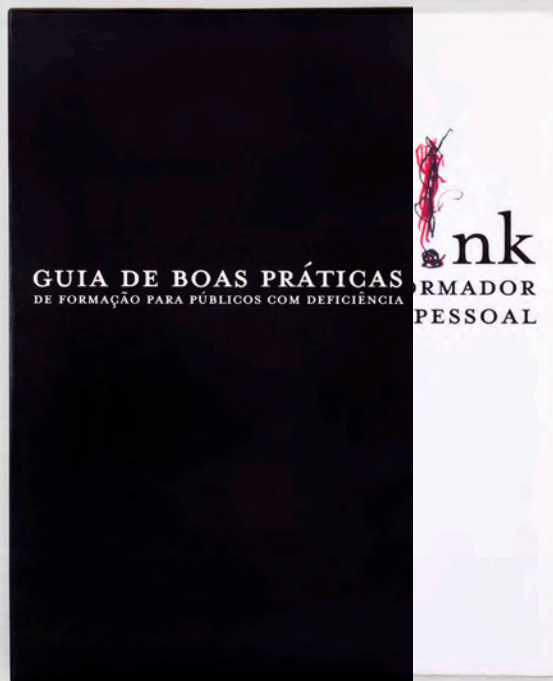
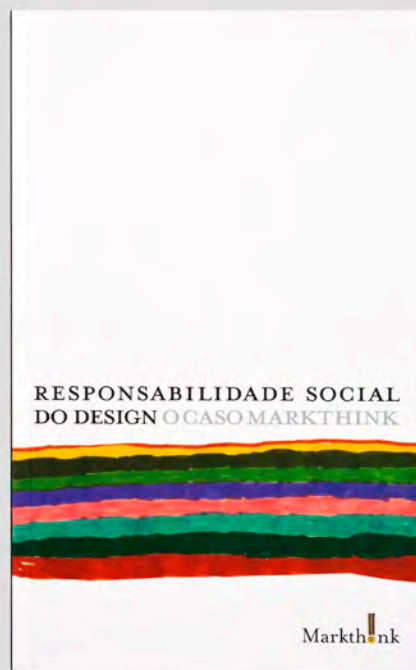

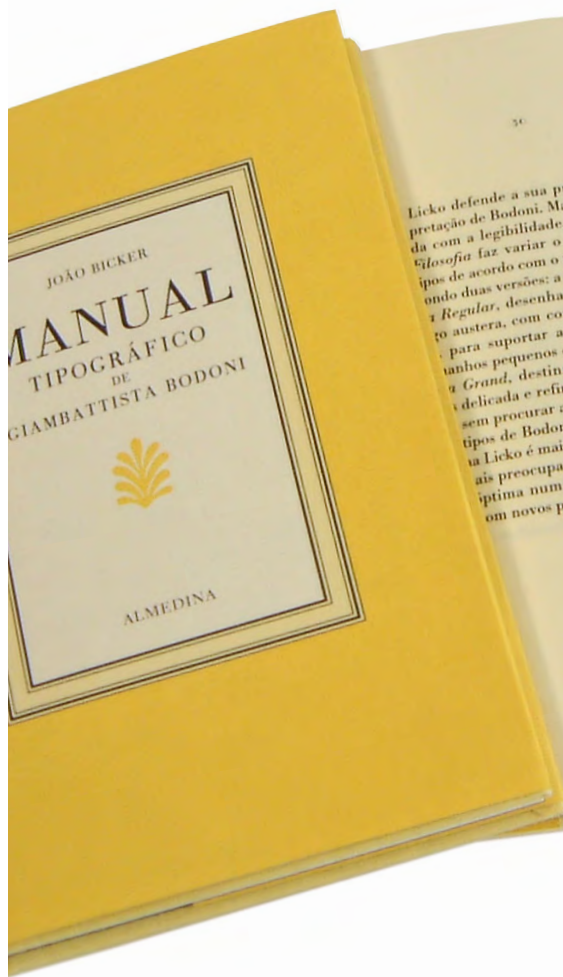

Licko defende a sua própria interpretação de Bodoni. Mais preocupada com a legibilidade, a autora do *Filosofia* faz variar o desenho dos tipos de acordo com o tamanho, propondo duas versões: a família *Filosofia Regular*, desenhada para texto, e *austera*, com contraste reduzido para suportar a redução para tamanhos pequenos e a família *Filosofia Grand*, destinada aos títulos, delicada e refinada. Neste sentido, procurou a reprodução fiel dos tipos de Bodoni, o trabalho de Licko é mais bodoniano, por ser mais preocupado com a legibilidade num contexto técnico e com novos processos de repro-



*Music has seven letters, writing has twenty-six notes.*

JOSEPH JOUBERT

## 5. EDIÇÕES

OS DADOS E OS RESULTADOS DA ANÁLISE que apresentamos no ponto 3. deste capítulo, mostram uma indiscutível ligação do estúdio à actividade editorial. O design de capas e livros, não só representa uma importante área de negócio do estúdio, como se constitui, desde os primeiros anos, como um traço de identidade e elemento de coesão da equipa. Decorreu daqui que, desde cedo, surgisse a oportunidade da edição de alguns textos com que a equipa se identificava e que estavam ausentes do panorama editorial português. Também como forma de posicionamento cívico e profissional, foram editados com periodicidade incerta, outros textos que, ou acompanharam exposições do trabalho do estúdio ou resultaram de colaborações ou apropriações de outros criadores que diziam, em certo momento, o que se pensava na **FBA.** do tempo que vivemos. Esta parcela do trabalho serviu sempre para reforçar a cooperação, a coesão e a criação de uma cultura do estúdio. Sobressai o interesse pela tipografia, materializado no dia-a-dia dos projectos e na escolha dos títulos editados.

No ponto 5.1. fazemos uma breve apresentação das edições no âmbito da tipografia. Como pode ser facilmente avaliado não houve outro critério de selecção que não o interesse particular por cada um dos livros. Autores que eram admirados, textos que de alguma forma foram inspiradores. A liberdade com que esta colecção se foi constituindo é fruto de uma relação privilegiada com o editor, uma das grandes conquistas deste projecto.

As outras edições são mais ocasionais. É um catálogo de uma exposição, um desdobrável para oferecer no início de um novo ano, uma colaboração com um outro criador, seja poeta ou fotógrafo. São sempre sinais da **FBA.**, formas de pensar, formas de projectar e de criar relações com os outros.

Dupla página do livro *Manual Tipográfico de Giambattista Bodoni*, de João Bicker, edição Almedina, 2001. Fotografia **FBA.**



Α		Α		Α	
α	Α		α		α
α	Α		α		α
Α		Α		Α	
α	α	α	α		

A corresponds to the first symbol in the Phoenician alphabet and did not represent a vowel, but a breathing, the vowels not being represented by any symbol. This breathing not being necessary in the Greek language, the Greeks who adopted the Phoenician alphabet, used it to represent a vowel.

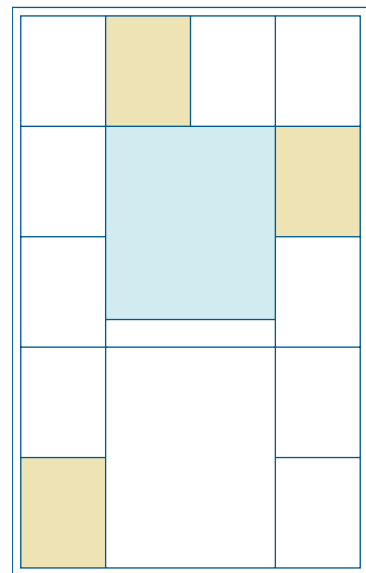

*Graphic design is painting with typography.*

PAUL RAND

## 5.1. TIPOGRAFIA

NA NOTA PRÉVIA ao *Manual* de Bodoni (vide 5.1.2.) dizemos que este é um espaço de interesse pelas letras e pelos livros, um espaço de estudo, de investigação, um espaço de paixão. Tem sido esse o projecto desta colecção de pequenos livros, desenhados e produzidos com cuidado, atenção aos pormenores, onde o formato de bolso se apresenta cartonado, com tela e sobre-capas. O acaso – o primeiro livro nasceu de um projecto de um simples cartão de Natal para oferecer aos clientes – transformou-se a par com o interesse particular pela tipografia e o design de livros e por acção da afinidade com um cliente especial.

### 5.1.1. A FORMA DAS LETRAS<sup>91</sup>

«A anatomia gráfica das letras expressa num registo quase poético, em páginas onde não falta a paternidade de cada fonte tipográfica. Um manual que também é um delicado livro-objecto.»<sup>92</sup>

Este livro é, na verdade, um pequeno manual de anatomia tipográfica, pensado mais como um livro de fruição do que como um livro de estudo. Foi desenhado de acordo com uma grelha neoclássica inspirada no livro *The Alphabet*, escrito por Frederic W. Goudy, em 1922.<sup>93</sup> Como referíamos no pequeno texto introdutório, quisemos que fosse uma homenagem aos tipógrafos e designers de quem admiramos a obra exemplar e os desenhos dos tipos que idealizaram. Por esta razão, cada característica anatómica é ilustrada com um tipo de letra diferente, abrindo a possibilidade de lhe acrescentar duas pequenas notas: uma sobre a família tipográfica em exemplo e outra sobre o seu criador. Destinado, em primeiro lugar, a ser oferecido aos clientes

À esquerda, página de *The Alphabet: Fifteen interpretative designs drawn and arranged with explanatory text and illustrations*, de Frederic Goudy, 1922.

À direita, grelha usada em *A Forma das Letras*, de M. Ferrand e J. Bicker, Almedina, 2000

<sup>91</sup> Ferrand, Maria e Bicker, João 2000 *A Forma das Letras. Um Manual de Anatomia Tipográfica*, Coimbra, Almedina

<sup>92</sup> Madaíl, Fernando 2000 «Há Letras com pés e orelha» in: *Diário de Notícias*, terça-feira, 26 Dezembro: 27

<sup>93</sup> Goudy, Frederic 1922 *The Alphabet: Fifteen interpretative designs drawn and arranged with explanatory text and illustrations*, Mitchell Kennerley, Nova Iorque: 47

da **FBA**, tornou-se objecto de distribuição comercial seguida dum relativo e inesperado sucesso de vendas.<sup>94</sup>

Este relativo sucesso de público e a ausência de bibliografia especializada em tipografia, com tradução em português, acrescentaram-lhe mesmo competências que de outra forma dificilmente teria: explicar a evolução das letras ou revelar a existência de uma anatomia tipográfica «que distingue os elementos de uma letra como se fosse um corpo (braço, perna, orelha).»<sup>95</sup>

Não excluimos, contudo, o contributo que o pequeno manual trouxe ao conhecimento público desta área do design enquanto se revelava um poderoso meio de divulgação do nosso interesse pela tipografia e o design de livros.

### 5.1.2. MANUAL TIPOGRÁFICO DE BODONI<sup>96</sup>

*A chi legge* – ao leitor – é o título original do texto de introdução ao *Manuale Tipografico del Cavaliere Giambattista Bodoni* que, em 2001, publicámos mais uma vez em colaboração com a Almedina. A versão portuguesa do texto de Bodoni é o resultado de um exigente e delicado trabalho de interpretação e tradução da Professora Rita Marnoto que assina também um dos textos de introdução.<sup>97</sup>

A publicação deste texto introdutório do *Manuale Tipografico* em português correspondeu, como é referido em *nota prévia*, «à satisfação de um desejo pessoal, fruto de uma admiração antiga pelo trabalho do grande tipógrafo, mas também à possibilidade de compreender e dar a conhecer em Portugal, um dos manifestos mais marcantes da história da tipografia.»<sup>98</sup>

Esta edição veio reforçar o propósito que enunciámos na introdução: a consolidação no estúdio – nos planos das suas relações internas e externas – de um espaço de interesse pelas letras e pelos livros, um espaço de estudo, de investigação, um espaço de paixão. Se internamente se refinava uma cultura de estúdio focada no rigor tipográfico como imagem de marca, externamente eram reforçadas as relações com um dos principais clientes, estabelecendo uma parceria que é mais de promoção mútua do que dirigida ao mercado – mesmo esgotando, as edições desta colecção nunca teria sustentabilidade financeira porque as tiragens não suportam o investimento que é feito na qualidade das edições.

Na sua apresentação, Rita Marnoto refere o «Vero amor delle lettere», «verdadeiro amor pelas letras», como a máxima que mais fielmente traduz a ideia-guia que norteou a monumental obra de Giambattista Bodoni.

«As páginas iniciais do célebre *Manuale tipografico* (...), emblematizam um percurso intelectual inteira e apaixonadamente consagrado à arte do

<sup>94</sup> Este título está esgotado na editora desde 2008.

<sup>95</sup> Mexia, Pedro 2007 «A Forma das Letras», in: *Público*, sábado, 20 Outubro (disponível em <[www.publico.pt/opiniao/jornal/a-forma-das-letras-234396](http://www.publico.pt/opiniao/jornal/a-forma-das-letras-234396)>)

<sup>96</sup> Bicker, João 2001 *Manual Tipográfico de Giambattista Bodoni*, Coimbra, Almedina

<sup>97</sup> Marnoto, Rita 2001 «Vero amor delle lettere» in: João Bicker, *Manual Tipográfico de Giambattista Bodoni*, Coimbra, Almedina: 13

<sup>98</sup> Bicker, João 2001: 9

livro. Recorde-se que a actividade de Bodoni tem por cenário um ambiente editorial muito agitado. A escassa circulação de capitais e o grande peso de estruturas centralizadas, de cariz estatal ou governativo, tolhia a necessária agilidade de um sistema de mercado. Numa Itália que ainda não se encontrava unificada, as regras de direitos de autor variavam de Estado para Estado, o que propiciava empreendimentos furtivos.»<sup>99</sup>

É este o contexto em que Bodoni, ao escrever a pensar no leitor – «A chi legge», «Ao leitor» – revela ter sido «*avant la lettre*, um fino intérprete dos mecanismos semióticos e pragmáticos que regem os circuitos editoriais. Sob o seu olhar, autor, público, gráfico, gravador, impressor e editor cruzam os seus saberes e as suas expectativas, no seio de uma complexa rede de intersecções que desconhece clivagens. Os caracteres e as imagens reproduzidos são, por si só, eloquentes, quer em virtude da sua excepcional perfeição, quer pela escolha e compilação das tipologias expostas. Mas o autor do *Manuale tipografico* visa um contacto mais próximo com o leitor, no sentido de enriquecer a esfera dos seus conhecimentos e de apurar o seu sentido estético, dele fazendo um requintado cúmplice. Por consequência, a rubrica “Ao leitor” de forma alguma tem um valor apendicial, no conjunto do livro. Palavra e imagem iluminam-se mutuamente.»<sup>100</sup>

Este não é o primeiro dos seus mostruários de tipos. Bodoni começou a imprimir em Outubro de 1768, ano em que chegou a Parma para assumir o cargo de director da *Stamperia Ducale*. Os tipos que usou haviam sido encomendados em Salluzo, em Turim e sobretudo, a Pierre-Simon Fournier (ou Fournier, o Jovem), o mais célebre tipógrafo e fundidor de tipos francês do seu tempo. Influenciado por Fournier, desenhou tipos e ornamentos num estilo marcadamente francês e em 1771 publicou o primeiro dos seus mostruários de tipos, o *Saggio tipografico di fregi e maiuscole*, por ele talhados e fundidos, em cujo prefácio afirma que «os tipos são uma variante dos de Fournier... deixando ao juízo imparcial dos especialistas o exame da sua beleza e constante uniformidade».<sup>101</sup>

O conhecimento dos caracteres exóticos que havia cultivado em Roma por influência do Cardeal Spinneli, perfeito da *Sacrae Congregationis de Fide*, em cuja imprensa – a *Stamperia di Propaganda Fide* – trabalhava como compositor e o interesse manifestado pelos literatos da época, levaram Bodoni a produzir em 1774, o *Saggio di 20 caratteri orientali* e no ano seguinte, por ocasião das núpcias de Carlo Emanuele, Príncipe de Piemonte, com Maria Adelaide Clotilde, neta do Rei de França, o famoso *Epithalamia exoticis linguis reddita*. No prefácio desta obra, Bodoni afirma ter dado o seu melhor para «talhar, com toda a elegância e precisão de formas, os caracteres das mais estranhas línguas». Nesta obra monumental – com as dimensões

<sup>99</sup> Marnoto, Rita 2001: 16

<sup>100</sup> Marnoto, Rita 2001: 16-17

<sup>101</sup> Bicker, João 2001 «O Duro Desejo de Durar» in: *Manual Tipográfico de Giambattista Bodoni*, Coimbra, Almedina: 34-35



75

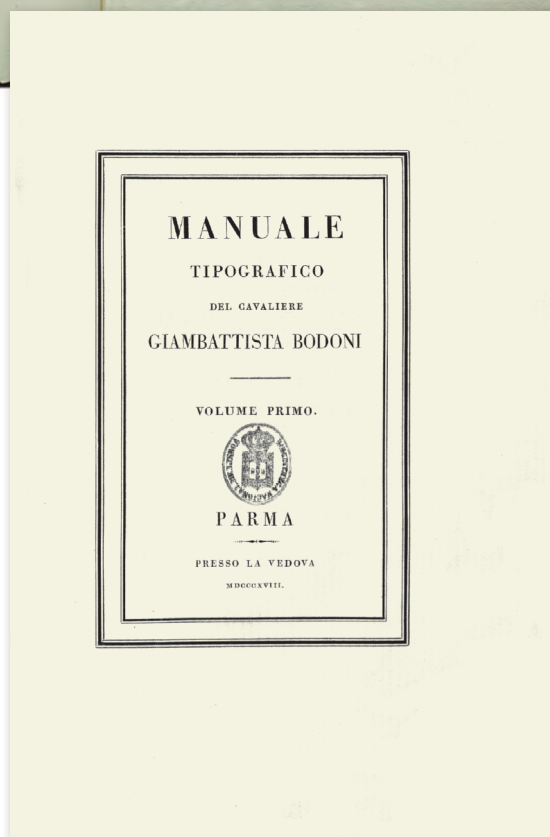

76

de 50 por 35 centímetros – a tipografia funde-se, de forma admirável, com frisos e ornamentos.

Este é o tempo que Piero Trevisani<sup>102</sup> classificou como um primeiro momento da obra de Bodoni, um período que poderemos considerar de imitação e que se prolongou até 1779. Num segundo período, de pesquisa e afirmação pessoal, surgiu o Bodoni liberto de influências, na procura do seu ideal de beleza. Centrando as suas preocupações na procura de novos caracteres e uma diferente construção da página, preocupava-se pouco com o texto, contrariava todas as normas, ignorava as exigências dos autores e ofendia mesmo as regras da ortografia.

É neste período que surge o *Manuale* de 1788, contendo 155 tipos romanos e itálicos e 29 tipos gregos. Neste trabalho, convivem os tipos inspirados por Fournier e muitos outros novos, alguns deles sob a influência das ideias e da obra de John Baskerville.<sup>103</sup>

Três anos depois, Bodoni obteve do Duque de Parma a autorização para criar uma oficina particular e inscrever nas suas edições *Parmae, Typis Bodonianis*. Teve também a oportunidade de publicar os grandes clássicos, satisfazendo o desejo do embaixador de Espanha em Roma. Publicou, em 1791, as obras de Horácio e, em 1793, as de Virgílio. Ao publicar os grandes clássicos, Bodoni adquiriu uma nova audiência: a de todo o Ocidente europeu, que passou a reconhecê-lo como o admirável tipógrafo e impressor que era.<sup>104</sup>

Depois de 1800 destaca-se na produção bodoniana a obra prima de elegância tipográfica que é a *Oratio Dominica*, de 1806. Publicada para celebrar a visita de Pio VII a Paris, por ocasião da coroação de Napoleão Bonaparte, consiste na tradução do *Pai Nosso* em 51 línguas asiáticas, 72 europeias, 12 africanas e 20 americanas, impressas em 250 caracteres diferentes. É o mais vasto catálogo de alfabetos e de caracteres tipográficos jamais publicado. É um livro único no mundo numa sucessão de caracteres de línguas praticamente desconhecidas na Europa da época.

Os últimos anos da sua vida – Bodoni morreu em 1813 – foram totalmente dedicados à produção do que seria o testemunho de toda uma vida dedicada ao aperfeiçoamento dos tipos, o *Manuale Tipografico* de 1818, que haveria de ser terminado e publicado postumamente pela viúva, Margherita Dall'Aglio, com a ajuda do encarregado de oficina, Luigi Orsi. Bodoni completou a primeira parte e o prefácio onde expôs os princípios da sua arte, o texto que apresentámos traduzido em português.

<sup>102</sup> Trevisani, Piero 1963 «Bodoni a Parma» in: *Bodoni celebrato a Parma*. Parma, Biblioteca Palatina.

<sup>103</sup> Bicker, João 2001 «O Duro Desejo de Durar» in: *Manual Tipográfico de Giambattista Bodoni*, Coimbra, Almedina: 37-38

<sup>104</sup> Bicker, João 2001: 40

5.1.3. ENSAIO SOBRE TIPOGRAFIA<sup>105</sup>

É certo que o convívio com os textos e os livros que nos fascinam, sempre enriqueceu os projectos que acontecem na **FBA.**, e é também certo que foi muitas vezes com a ajuda e o saber dos especialistas que nos acompanharam nesta tarefa, que fomos conseguindo atingir os objectivos a que nos propúnhamos. Como no *Manuale* de Bodoni, também neste *Ensaio* foi fundamental o trabalho de tradução e muito especialmente, a dedicação e o envolvimento emprestados à revisão científica e à anotação do texto pela Professora Guilhermina Mota. Nesta edição concretiza-se a abertura a colaborações externas com a participação do designer e professor Luís Ferreira.

A primeira edição deste texto foi publicada em 1931 pela *Sheed & Ward*, com o título original *Printing & Piety*. A segunda edição, da mesma editora, saiu em 1936 e apresentava algumas importantes alterações e revisões ao texto inicial, feitas pelo próprio Gill, e a introdução de um novo capítulo, o último. Entre as alterações, é importante assinalar que, nessa nova edição, seria já usada a versão itálica do tipo *Joanna* nas legendas e cabeçalhos, produzida entretanto em 1931. Esta edição apresenta ainda, na versão original, uma introdução por Christopher Skelton, sobrinho de Gill. Em 1941 saiu uma terceira edição, fac-similada pela J. M. Dent & Son (co-proprietários da Hague & Gill desde 1936), sendo reeditada em 1953. Uma quinta edição, pela *Lund Humphries Publishers*, sairia em 1988.<sup>106</sup>

Arthur Eric Rowton Gill, nasceu a 22 de Fevereiro de 1882, em Brighton, e foi escultor, gravador e designer tipográfico. Gill iniciou a sua formação como designer de tipos com Edward Johnston<sup>107</sup> em 1902, na *Central School of Arts and Crafts* em Londres.

As fontes tipográficas mais conhecidas de Eric Gill continuam a ser produzidas e estão disponíveis em versões digitais de várias ‘fundições’. Destacamos as fontes *Perpetua*, *Gill Sans* e *Joanna*.

*An Essay on Typography* é uma obra fundamental para o estudo da história da tipografia, bem como das reformas e ideias sobre o design de livros e o uso da tipografia. Não seria desconhecido de Gill o texto *First Principles of Typography*, de Stanley Morison<sup>108</sup>, publicado pela primeira vez em 1930 no número 7 da revista *The Fleuron* (de que era editor), e editado 20 anos

<sup>105</sup> Gill, Eric 2003 *Ensaio sobre Tipografia*, Coimbra, Almedina

<sup>106</sup> Ferreira, Luis 2003 «Introdução» in: Gill, Eric, *Ensaio sobre Tipografia*. Coimbra, Almedina: 17

<sup>107</sup> Edward Johnston (1872–1944), foi um mestre calígrafo do movimento *Arts and Crafts* que foi inspirado por William Morris e abandonou os estudos de medicina para se dedicar à vida de escriba. Os seus estudos das técnicas com pena e dos manuscritos antigos, bem como as suas actividades lectivas, fizeram dele uma influência maior na arte das letras. (Meggs, P, e Purvis, Alston 2012 *Meggs's History of Graphic Design*, 5th edition, New Jersey, John Wiley & Sons, Inc.: 185). Johnston foi convidado em 1916 para desenhar uma fonte original para o metropolitano de Londres.

<sup>108</sup> Stanley Morison (1889-1967) é apontado por alguns historiadores da tipografia como a fonte doutrinal dos ‘novos tradicionalistas’. Nos anos 20 e 30 do século xx, Morison foi consultor tipográfico da *British Monotype Corporation*, onde dirigiu um programa de revitalização das fontes históricas (McVarish, Emily 2010 «Reconsidering: “The Crystal Goblet”: The Underpinnings of Typographic Convention» in: *Design and Culture*, Volume 2, Number 3, November 2010, Berg: 285-307). Morrison foi responsável pelo redesign do jornal *The Times*, em 1932 e pela criação da *Times New Roman*.



77

depois pela *Cambridge University Press*, onde se lê: «A tipografia poder-se-ia definir como o ofício de dispor destramente o material de impressão de acordo com um fim específico; de dispor os caracteres, distribuir o espaço e controlar o tipo, com o fim de conseguir a máxima compreensão do texto por parte do leitor. A tipografia é o meio eficaz para alcançar um fim essencialmente utilitário e só acidentalmente estético, uma vez que o desfrute do design muito poucas vezes é o objectivo principal do leitor. Portanto, toda a disposição do material de impressão, quaisquer que sejam as suas intenções, que se interponha entre o autor e o leitor, é errónea.» (...) «a tipografia de livros, deixando de parte o campo das edições muito limitadas, requer, e com razão, uma obediência quase absoluta à norma.»<sup>109</sup>

#### 5.1.4. DO DESENHO DAS LETRAS<sup>110</sup>

*Do desenho das letras* corresponde à tradução da última parte do Livro Terceiro da obra de Albrecht Dürer *Underweysung der Messung*<sup>111</sup>, tratado de

<sup>109</sup> Morrison, Stanley 1950 *First Principles of Typography*, Cambridge, University Press: 5 (citado e traduzido por Ferreira, Luis 2003)

<sup>110</sup> Dürer, Albrecht 2013 *Do Desenho das Letras*, Coimbra, Almedina

<sup>111</sup> *Underweysung der messung mit dem zirckel und richtscheyt in Linien ebenen unnd gantz en corporen* (Instruções sobre a medição com compasso e régua em linhas, planos e corpos sólidos).



geometria e perspectiva em quatro tomos, publicado em 1525. Este famoso artista do Renascimento, natural de Nuremberga, cidade onde nasceu em 1471 e faleceu em 1528, expoente máximo da pintura alemã da sua época, distinguiu-se em diversas áreas, como a gravação em cobre e em madeira, a pintura e a ilustração, mas também como matemático e teórico da arte.<sup>112</sup>

Este texto integra um conjunto de tratados teóricos elaborados por Dürer nos últimos anos de vida, com o propósito de divulgar todo o conhecimento que havia acumulado e que se alicerçava no saber colhido nos autores da Antiguidade Clássica, nas ideias dos artistas seus contemporâneos, sobretudo italianos, e no muito que aprendeu pela experiência ao exercitar o seu ofício.<sup>113</sup> Para além do trabalho citado, escreveu também um texto sobre fortificações<sup>114</sup>, e outro sobre as proporções do corpo humano<sup>115</sup>, pois as matérias que atraíam a sua curiosidade intelectual, como era timbre dos humanistas, abrangiam múltiplas áreas, como a matemática, a geografia, a arquitectura, a geometria e a fortificação.<sup>116</sup>

O desenho das letras tem no livro terceiro da obra *Underweysung der Messung*, um carácter subsidiário em relação à geometria e à arquitectura, o que não significa que Dürer se não interessasse pelo tema. O seu contacto com o mundo dos livros e da escrita aconteceu desde muito cedo, aos 15 anos, quando entrou para a oficina de Michael Wolgemut, na época o mais reputado pintor da sua cidade natal, onde se praticava em larga escala a xilografia, sobretudo destinada à ilustração de livros impressos. Ele próprio instalou uma oficina onde se dedicou inteiramente à xilografia e à arte do livro em 1495, quando regressou da sua primeira viagem a Itália. A atenção e o cuidado reservado às letras, contudo, não se manifestou apenas na tipografia, pois também as utilizou nas legendas que fazia nas suas pinturas e gravuras.<sup>117</sup>

Dürer é, em grande medida, devedor dos mestres que o antecederam. Várias obras anteriores exibem já imagens gráficas idênticas às usadas por Dürer que, nas letras romanas, introduz apenas uma pequena inovação ao separar o esquema e o desenho final da letra, tornando mais visível uma coisa e outra. Na *Apresentação*, Guilhermina Mota refere Felice Feliciano que, em 1463, escreve *Alphabetum romanum*, o *Alphabet* de Damiano da Moile e Fra Luca Pacioli, que em *De divina proportione*, texto elaborado em Milão entre 1496 e 1498 e publicado em Veneza em 1509, trata de proporções artísticas e matemáticas, mas contém um espaço destinado à composição das maiúsculas em caracteres romanos. Também em Veneza, em 1514 é dado ao prelo, *Liber elementorum theorica et pratica [...] de modo scribendi fabricandique*

<sup>112</sup> Mota, Guilhermina 2013 «Apresentação» in: Dürer, Albrecht, *Do Desenho das Letras*, Coimbra, Almedina: 5

<sup>113</sup> Mota, Guilhermina 2013: 6

<sup>114</sup> *Etliche underricht, zu befestigung der Stett, Schloß und flecken* (Alguns ensinamentos sobre fortificação das cidades, castelos e lugares). Nuremberga, 1527.

<sup>115</sup> *Vier bücher von menschlicher Proportion* (Quatro livros sobre as proporções do ser humano). Nuremberga, 1528.

<sup>116</sup> Mota, Guilhermina 2013: 6

<sup>117</sup> Mota, Guilhermina 2013: 7-8



78

*omnes litterarum species*, de Sigismundus de Fantis, obra pedagógica sobre tipografia e produção das letras que segue o mesmo modelo de execução.<sup>118</sup>

Esta obra, e sobretudo o livro terceiro, é uma espécie de manual onde o que mais importa a Dürer é a clareza e não o recorte literário daí que esta tradução procure reflectir o vocabulário e a fraseologia do original, com o intuito de salvaguardar as características próprias do seu estilo e a substância histórica da obra. Trata-se de uma geometria aplicada aos problemas específicos com os quais os artesãos se confrontavam no labor quotidiano, quer fossem pintores, lavrantes, ourives ou marceneiros, se bem que seja muito mais que um simples conjunto de fórmulas.

Foi sobretudo este aspecto que nos motivou para a edição deste texto. Não sendo um texto sobre tipografia, no sentido em que hoje o usamos, com uma repercussão directa sobre o nosso trabalho ou do design contemporâneo, interessou-nos a motivação do autor para transmitir um saber da esfera do conhecimento erudito para a sua aplicação num contexto mais alargado das artes e dos ofícios. A motivação de Dürer foi no essencial promover um incremento na qualidade do desenho das letras em áreas onde reconhecia a ausência desse conhecimento. A dimensão da divulgação destes valores é, em paralelo com a consolidação de uma marca cultural do estúdio, a intenção desta colecção.

Embora com uma regularidade incerta, sem obrigações de periodicidade, a colecção não se esgotará nos títulos publicados até agora. Os próximos dois textos, já em estudo, serão de dois autores que também marcaram profundamente a história da tipografia e do design dos livros: Stanley Morison e William Addison Dwiggins.

<sup>118</sup> Mota, Guilhermina 2013: 9



*Mudar o sentido? Mudar sempre o sentido.*

*No lugar do perigo pôr o azul.*

LUIS QUINTAIS

## 5.2. DISPERSOS

A ACTIVIDADE EDITORIAL da **FBA.** não se limita à colecção de tipografia. Com uma dimensão diferente, mais reduzida e com tiragens mais baixas, editou, desde os primeiros anos de actividade, textos seleccionados por revelarem, de alguma forma, um posicionamento perante a profissão e a sociedade ou que traduzissem uma aproximação cultural aos clientes e às pessoas que com o estúdio colaboravam quotidianamente.

As condições e os momentos em que ocorrem, têm sido muito variados, desde a oferta a amigos e colaboradores por ocasião da entrada de um novo ano, até à extensão de eventos ou exposições sobre o trabalho produzido. Não é desprezível, naturalmente, o papel de promoção do estúdio que estas pequenas publicações desempenham. Referimos aqui as mais significativas.

Esta prática teve início logo em 1999, com a edição de um excerto da *Peregrinação*, de Fernão Mendes Pinto. Ocorria a transferência da administração portuguesa do território de Macau para a China, pondo fim a cinco séculos de império e de colonialismo.

No texto, com o título *O Menino*, a conversa entre António de Faria e um menino que este encontra numa embarcação, pareceu adequada para iluminar esse momento.

*António de Faria, vendo um minino que também ali estava de doze até treze anos, muito alvo e bem assombrado, lhe perguntou donde vinha aquela lanteá ou por que causa viera ali ter, cuja era e para onde ia. O qual lhe respondeu: Era do sem ventura de meu pai, a quem caiu em sorte triste e desaventurada tomardes-lhe vós outros em menos de ua hora o que ele ganhou em mais de trinta anos, o qual vinha de um lugar que se chama Cuamão, onde, a troco de prata, comprou toda essa fazenda que aí tendes, para a ir vender aos juncos de Sião que estão no porto de Comhai; e porque lhe faltava a água, quis sua triste fortuna que a viesse tomar aqui para vós lhe tomardes sua fazenda, sem nenhum temor da justiça do Céu. António de Faria lhe disse que não chorasse e o afagou quanto pôde, prometendo-lhe que o trataria*

Desenho de Ana Rosa Assunção para o cartaz e programa da instalação *Deve ser visível ou invisível, invisível, visível ou ambos: um ver e um não ver no olhar*, no Teatro da Cerca de São Bernardo, 2011.

como filho, pouque nessa conta o tinha e o teria sempre, a que o moço, olhando para ele, respondeu com um sorriso, a modo de escárneo: Não cuides de mim, inda que me vejas minino, que sou tão parvo que possa cuidar de ti que, roubando-me meu pai, me hajas a mim de tratar como filho – e se és esse que dizes, eu te peço muito, muito, muito, por amor do teu Deus, que me deixes botar a nado a essa triste terra, onde fica quem me gerou, porque esse é o meu pai verdadeiro, com o qual quero antes morrer ali naquele mato, onde o vejo estar-me chorando, que viver entre gente tão má como vós outros sois.

No ano seguinte, o novo milénio inspirava o ensaio de uma outra vertente editorial que interessava cultivar: a colaboração do estúdio com criadores de outras áreas. O resultado foi a edição de *A Demonstração da Beleza*, com dois textos inéditos de Luis Quintais – *Frescos* e *Película* –, mais tarde publicados no livro *Duelo*.<sup>119</sup>

Mais provocatório, dando nota de uma atitude inquieta e crítica, foi publicado, em 2004, *O Elogio dum Modo de Vida às Avestas*, de Karl Kraus (1874-1936). Este texto, originalmente editado em 1908, havia sido publicado em 1986, na revista *Pravda* #4 – *Fenda edições*– um número desta revista que é inteiramente dedicado a Kraus.<sup>120</sup>

O texto, com um tom sarcástico e jocoso sobre a ordem e desordem do mundo, foi paginado e ilustrado num pequeno caderno, de aspecto incompleto e cosido com linha. A reprodução desta publicação, como extra-texto, no fim deste capítulo, serve de comentário a esta extensão do trabalho regular do estúdio.

Em 2005 surgia a oportunidade de realizar uma exposição sobre o processo, sobre o tempo e sobre a prática do design. A prática do design na **FBA.**, naturalmente. Foi designada como *Design local* com o sentido de reconhecer o âmbito e os limites disciplinares daquele conjunto de trabalhos. Mas era também uma forma de os situar num determinado lugar, num universo de actuação delimitado e próximo, contíguo.

A publicação e a exposição reproduziam uma instalação dos materiais desenhados na **FBA.** até então, realizada num edifício histórico em remodelação com o propósito de ser fotografada. Esta opção realçava o carácter de trabalho em curso e também a efemeridade de muito do trabalho de design gráfico. A instalação já não existia, senão na sua reprodução fotográfica, no momento em que era presente ao público. O propósito era também que exposição e catálogo mostrassem como se projecta em design, projectando.

A experiência de colaboração com outros criadores teve continuação em 2011 – numa iniciativa integrada na XIII Semana Cultural da Universidade de Coimbra, sob o tema *A criação artística n[est]a cidade* – com o desafio da organização para programar uma exposição em parceria com a companhia de teatro *A Escola da Noite*. O resultado foi a instalação *Deve ser visível ou*

<sup>119</sup> Quintais 2004 *Duelo*, Lisboa, Livros Cotovia: 21-22

<sup>120</sup> *Pravda* #4 – *Presença de Karl Kraus contra o jornalismo*, direcção e organização de Júlio Henriques e Vasco Santos para Fenda Edições, no Verão de 1986.

*invisível, invisível, visível ou ambos: um ver e um não ver no olhar*, um título retirado de um poema de Wallace Stevens e que juntava na grande sala polivalente do *Teatro da Cerca de São Bernardo* os trabalhos de ilustração e figurinos de Ana Rosa Assunção e o design gráfico da **FBA.** Os projectos de design eram apresentados em dois filmes projectados com doze metros de comprimento por três metros de altura, animados e sonorizados para aquela ocasião. Projectados nas duas paredes longitudinais, os filmes enquadravam os figurinos de Ana Rosa Assunção, colocados no centro da sala. A publicação, que ficou como memória, é um cartaz/desdobrável com uma descrição e imagens de doze projectos de figurinos e doze projectos de design gráfico. No texto de introdução referia-se que a exposição procurava mostrar «o que há de comum entre estas diferentes áreas do design, dos livros à ilustração, das exposições aos figurinos. A intenção de servir a visão do encenador no desenho de um figurino, serve para descrever o que procuramos ao tentar iluminar um livro com o desenho de uma capa. (...) Encontrámo-nos nesta ideia de cultivar um modo de fazer, fazendo sempre coisas diferentes. Nesta ideia de vestir as ideias dos outros com o fato certo e que melhor os descreve.»

A mais recente publicação, produzida para oferecer, aconteceu no final de 2013. A partir de um fragmento do texto *A Nossa Necessidade de Consolo é Impossível de Satisfazer*, de Stig Dagerman, na versão portuguesa publicada pela Fenda pela primeira vez em 1989, foi desenhado um pequeno caderno de 16 páginas ilustrado com fragmentos de uma fotografia de Alexandre Matos. Desta vez, sinal dos tempos, havia também uma versão digital<sup>121</sup>. Os tempos da crise tinham a resposta lúcida de Dagerman: «Nem a vida é mensurável, nem viver é uma tarefa».

---

<sup>121</sup> Disponível em <[www.fba.pt/comunicacao/postal2014/#>](http://www.fba.pt/comunicacao/postal2014/#>)



**A QUESTÃO SOCIAL**  
NO NOVO MILENIO  
10 DE SET A 10 DE OUT 2004

**QUEM COME QUEM**

CRISTÓBAL COLÓN

MANUEL LEON DE ANDRADE

**poezz**

**Lgar**

**QUEREMOS TUDO**

*As contradições e o conjunto de informações complexas não podem ser visíveis.  
Não podem massacrar as pessoas. Se o público tem a mínima percepção do esforço,  
o meu trabalho não está bem feito. Falhou (...)*

EDUARDO SOUTO DE MOURA

## CAPÍTULO III

## DESIGN LOCAL

DESIGN LOCAL foi o conceito usado para nomear a primeira reflexão sobre o trabalho do estúdio **FBA**, materializada na exposição e na publicação com o mesmo nome (figs. 1 e 2), realizadas em 2005 (vide ponto 5.2., capítulo II).

*Local*, no sentido de respeitante a um determinado lugar, que assume um universo de actuação restrito, mas *local* também no sentido de contiguidade ou vizinhança, um estado de estar próximo.

Esta designação exclui, por oposição, a ideia de que o estúdio desenvolvera, até aí, um trabalho classificável como global, quer do ponto de vista do seu âmbito geográfico, quer da sua caracterização tipológica ou estilística, embora nos interesse a formulação de Manuel Aires Mateus a propósito da exposição *Weltliteratur* – que tratamos no ponto 4.3. – de que estabelecemos uma relação com um lugar, com um tempo e com um lugar, assim numa «espécie de hipótese de ser local como a única hipótese de ser verdadeiramente global.»<sup>1</sup>

No texto do catálogo *Design Local*, Nuno Porto classifica – dando o mote a esta reflexão – o design gráfico como um trabalho de clarificação que «actua por pesquisa do acordo perfeito entre formas gráficas e ideias que elas servem e que, às vezes, só se tornam precisas quando transformadas em cartaz, no símbolo de uma empresa, ou na página impressa de um livro.»<sup>2</sup>

Esta classificação parece justificar uma prática assente no entendimento dos programas ou, mais frequentemente, daquilo que não sendo explícito, eles encerram. A compreensão dos argumentos é parte fundamental para encontrar a solução acertada. Só conhecendo bem os problemas os conseguimos resolver.

Falávamos de um estado de estar próximo ou «de um terreno comum no universo das palavras»<sup>3</sup>. Os trabalhos que seleccionámos para este capítulo

Pormenor de fotografia de José Meneses para a exposição *Design Local*, Teatro Académico de Gil Vicente, **FBA**, 2005.

<sup>1</sup> Caramelo, Elisabete 2008 «António M. Feijó e Manuel Aires Mateus entrevistados por Elisabete Caramelo», *Weltliteratur* (Jornal da Exposição), Lisboa, Fundação Calouste Gulbenkian: 2

<sup>2</sup> Porto, Nuno 2005 *FBA. Design Local*, catálogo da exposição, Coimbra, FBA: 2

<sup>3</sup> Porto, Nuno 2005: 2



procuram, não só ser representativos de uma prática cultivada ao longo do período em análise mas, sobretudo, evidenciar como elemento dessa prática uma tónica na procura de soluções partilhadas. Partilhadas entre os elementos da equipa, partilhadas com parceiros de outras especialidades, partilhadas com os fornecedores, partilhadas com os clientes. Os mecanismos destas partilhas podem ser o trabalho sobre o programa, a explicitação da encomenda ou uma discussão sobre os resultados. Os trabalhos escolhidos revelam o envolvimento de parceiros e clientes, revelam algumas vezes a sua participação efectiva no resultado e revelam sempre a procura de soluções que esclarecem problemas, clarificam ideias.

Em todos os projectos seleccionados se começou por identificar a intenção, compreender a mensagem, descrever o destinatário imaginado, partilhar a identidade que os emissores faziam de si.<sup>4</sup>

O processo envolveu, portanto, sempre o diálogo, a procura de interpretações, a contra-argumentação e a selecção. As soluções encontradas deixaram sempre de fora outras possibilidades. Ao designer cabe escolher e trabalhar sobre a ideia escolhida e as ideias, como as formas, têm a sua própria história. Uma história que contempla, por vezes, soluções já pensadas por outros, noutros locais e noutros tempos, para problemas semelhantes. A pesquisa das formas, da tipografia, das imagens, é parte de um tempo longo que para ali converge e convoca a actualização de uma herança comum. É preciso estudar como foram tratados os problemas comparáveis, inventariar as soluções alcançadas. Na **FBA**, este «é um trabalho onde, frequentemente, é preciso ter a audácia de não inovar. Localizar, apenas, a solução que actua como deve ser.»<sup>5</sup>

Isto não significa a aplicação de uma fórmula. Pelo contrário, cada um destes projectos tem momentos, locais, circunstâncias e actores que sendo diferentes, solicitam actuações e soluções diferentes. Se uns procuram interpelar, no sentido que Gell atribui às obras de arte<sup>6</sup>, suscitar a curiosidade e a inquirição, «transformando-se, a despropósito, num enigma a pedir que o resolvam»<sup>7</sup>, outros procuram, ao contrário, ser o que a crítica de design Alice Rawsthorn designou como *quietly good design*, um design que cumpre o seu papel sem chamar a atenção para si próprio<sup>8</sup>. Nalguns destes projectos – especialmente no que à tipografia diz respeito – essa discrição é intencional e dirigida ao conforto do leitor.



1

<sup>4</sup> Porto, Nuno 2005 *FBA. Design Local*, catálogo da exposição, Coimbra, FBA: 2

<sup>5</sup> Porto, Nuno 2005: 2

<sup>6</sup> Gell, Alfred 1998 *Art and agency: an anthropological theory*, Oxford, Clarendon Press.

<sup>7</sup> Porto, Nuno 2005: 3

<sup>8</sup> Shaughnessy, Adrian 2008 *A Layperson's Guide to Graphic Design*, transcrição editada de uma emissão de rádio da estação londrina *Resonance FM's Free University of the Airwaves*, publicada em <observatory.designobserver.com/feature/a-laypersons-guide-to-graphic-design/7257/?entry=7257&page=>, a 28 de Agosto de 2008>



## PROJECTOS

Esta selecção compreende quatro grupos. No primeiro, *Capas e livros*, são apresentados dois projectos de laboração estendida no tempo. A reformulação de toda a imagem de uma editora com uma história de cerca de quatro décadas, com um vasto e diversificado catálogo, e o design das capas e dos livros de uma nova colecção com títulos de autores, épocas e temáticas muito diversos.

Se no primeiro projecto se pretendia a criação de uma nova identidade reconhecível pela unidade de recursos e método, no segundo, a contenção de recursos gráficos servia uma diversidade de resultados que procurava espelhar a própria natureza da colecção.

O segundo grupo, *Identidade visual*, contempla dois projectos de natureza muito diferente: a reformulação da marca de uma editora e livrarias com uma existência de quase seis décadas e a criação de um sistema de identidade para um evento institucional, efémero, com um programa muito condicionado pelos seus objectivos políticos.

O primeiro foi um trabalho sobre a herança, silencioso e discreto e o segundo um exercício de interpretação de uma agenda política, que exigia um grande poder de comunicação e uma dupla intenção de legibilidade e de apropriação pública.

Em *Museus e exposições*, os projectos reflectem uma natureza de trabalhos que se caracteriza pela cooperação do design gráfico com um conjunto de outras especialidades. Nos dois casos que seleccionámos – uma exposição individual num certame internacional e uma exposição temporária num museu de grandes dimensões – os projectos nasceram da colaboração com as equipas de museologia, de arquitectura e de design de equipamento. Num e noutra, o design gráfico das exposições fez parte e foi resultado da criação, também, de um programa de identidade. Nesse sentido, o esforço foi colocado na criação de uma continuidade gráfica que se ligasse à arquitectura e ajudasse a interpretar os materiais expostos.

Os projectos do quarto grupo, «*Mais*» três projectos, agregam em cada um deles as três tipologias anteriores. São também projectos que se distinguem pela qualidade dos programas e das equipas intervenientes e pelos resultados obtidos. Servem para evidenciar como uma estratégia de clarificação se potencia na diversidade dos suportes ou como, no trabalho do design gráfico, um projecto de identidade se reproduz numa exposição ou no interior de um livro.

Este grupo de três projectos serve também para representar uma recorrência do trabalho do estúdio, onde as diferentes tipologias se cruzam, frequentemente, no mesmo projecto ou para o mesmo cliente com vantagens evidentes na compreensão dos problemas que os programas de design enunciam.

A confirmação desta hipótese, que formulámos no capítulo anterior (ponto 3.2., Capítulo II) parece apontar para o estabelecimento de melhores relações, mais duradouras, com soluções transversais, e nesse sentido, mais inteligíveis, dos projectos de design.

Os quatro grupos que organizam estes trabalhos não espelham, como se pôde verificar no capítulo anterior, toda a actividade do estúdio. Mais do que isso, não correspondem actualmente às áreas que dominam a sua actividade. A selecção e escolhas feitas justificam-se, ainda assim, por terem sido, sob vários pontos de vista, áreas muito importantes durante os anos de afirmação da **FBA**. e por se perceber que definiram um método e uma organização que reflectem mais claramente as referências individuais e colectivas da equipa. Acresce ainda que tendo sido, quase todos, sujeitos ao escrutínio de vários júris em concursos e distinções nacionais e internacionais, foram classificados como trabalhos de qualidade assinalável.

Pormenor de fotografia de José Meneses para a exposição *Design Local*, Teatro Académico de Gil Vicente, **FBA**, 2005.



TEATRO  
ACADEMICO  
DE BIL VICENTE  
**COIMBRA  
EM BLUES**  
2015  
MARÇO  
BIG JACK JOHNSON ROBERT BELFOUR  
& KEITH DUNN  
SHEILA WILCOXON TONI LYNN  
WASHINGTON  
ST. MODEL BIG JACK JOHNSON  
& THE DILERS

**A QUESTÃO SOCIAL**  
NO NOVO MILÉNIO

**QUEM COME QUEM**

1  
LUSOLEXAN-1



TODOS OS FANTASMAS USAM BOTAS PRETAS **FIGURANTES**  
TODOS OS FANTASMAS USAM BOTAS PRETAS **GEOMETRIAS**  
TODOS OS FANTASMAS USAM BOTAS PRETAS **VAPORES**  
TODOS OS FANTASMAS USAM BOTAS PRETAS **BASTROS**

Os livros têm os mesmos inimigos que o homem: o fogo, a humidade,  
os bichos, o tempo e o próprio conteúdo.

PAUL VALÉRY

## 1. CAPAS E LIVROS

O DESIGN DAS CAPAS E O DOS LIVROS são domínios especializados da tipografia e do design gráfico. No texto de 1958, *Graphic Arts and Book Design*, incluído na compilação *The Form of the Book*, Jan Tschichold refere o trabalho do designer de livros como essencialmente diferente do de um artista gráfico. Para Tschichold, este «procura constantemente novas formas de expressão, levado até ao extremo pelo seu desejo de ter *um estilo pessoal*». Ao contrário, o designer de livros tem que ser «o leal e delicado servidor da palavra impressa» e aqueles que «pensam em termos puramente visuais são inúteis como designers de livros»<sup>9</sup>.

No mesmo sentido, Richard Hendel defende que o design de livros é diferente de todos os outros tipos de design gráfico. Para ele, «o verdadeiro trabalho de um designer de livros não é fazer as coisas parecerem bem, diferentes ou bonitas. É encontrar maneira de colocar uma letra ao pé da outra de maneira que as palavras do autor pareçam elevar-se da página (...) é feito para servir as palavras»<sup>10</sup>.

O termo 'designer de livros' é aqui usado por Richard Hendel «para descrever o que se passa *dentro* do livro, não na capa do livro»<sup>11</sup>, o que introduz uma outra e necessária clarificação. Os assuntos que ocupam o designer de livros, enunciados por Jost Hochuli e Robin Kinross são: o formato, a extensão, a tipografia (sendo que estes três se determinam parcialmente entre si), os materiais (papel e materiais de encadernação), a reprodução, a impressão e o acabamento. O designer de livros lida, assim, essencialmente com a tipografia e, nesta categoria, com as matérias que são parte do que chamamos macro-tipografia.<sup>12</sup> Hochuli e Kinross definem este termo – ou

Caixa e livros *Todos os Fantasmas Usam Botas Pretas*, para o Teatro Nacional de São João, 2012.  
Fotografia **FBA**.

<sup>9</sup> Tschichold, Jan 1991 «Graphic Arts and Book Design» in: *The Form of the Book*, Washington/Vancouver, Hartley & Marks: 8

<sup>10</sup> Hendel, Richard 1998 *On book design*, New Haven & London, Yale University Press: 3

<sup>11</sup> Hendel, Richard 1998: 5

<sup>12</sup> Hochuli, J. e Kinross, R. 1996 *Designing Books*, London, Hyphen Press: 32

*layout* – como a definição do formato da página e do tamanho das colunas de texto e das ilustrações, assim como a sua colocação, a organização dos cabeçalhos e citações e de todos os outros elementos tipográficos.<sup>13</sup>

Estas distinções não são tão transparentes na prática de design em Portugal. Embora possamos encontrar alguns designers que se dedicam exclusivamente aos livros, dificilmente poderemos admitir a existência de um número significativo de designers de livros de acordo com as aceções de Tschichold e Hendel ou de Hochuli e Kinross. Mais frequente é que aquilo a que chamamos design de livros se refira ao design das capas, sendo o interior do livro geralmente desvalorizado ou sujeito a uma normalização que se reproduz fora dos estúdios de design. Excluem-se desta prática os livros de arte, catálogos de exposições ou outro tipo de edições especiais. Também na **FBA**, estas actividades foram muitas vezes partilhadas pelos mesmos designers, apesar de existir algum nível de especialização na composição da equipa.

No âmbito desta reflexão sobre o trabalho da **FBA**, importa, sobretudo, esta distinção entre o design de livros e o design das capas. Os dois projectos apresentados revelam diferentes abordagens, com origens nas condicionantes internas e externas ao projecto. Estas condicionantes são de ordem conceptual, internas, mas são também devidas às pressões externas do mercado e da gestão dos projectos que revelavam naturezas muito diversas.

No primeiro caso – a reformulação integral da imagem da *Edições 70* – o grande número de colecções e a diversidade de temas e públicos, com reflexo nas tiragens e no enquadramento financeiro, implicaram a adopção de diferentes estratégias. Se nalguns casos se justificava o investimento no design dos livros, a maioria das colecções teve uma intervenção apenas no design das capas, ficando o interior dos livros à responsabilidade da editora, com um contributo muito residual dos designers na definição de alguns princípios tipográficos.

O segundo caso aqui objecto de reflexão – o design de uma colecção para a editora *Fenda* – com um catálogo, pela sua especificidade, menos sujeito às leis do mercado, tinha um programa muito mais flexível e os livros foram integralmente desenhados de acordo com os pressupostos do projecto, com um controlo exclusivo do designer.

Se no caso da *Fenda* podemos falar de design de livros para além do design das capas – mais visível –, o projecto das *Edições 70* foi, sobretudo, um trabalho de design de capas.

O trabalho de design é, já o dissemos, um trabalho que se funda no estabelecimento de uma relação com um cliente, sendo que no caso dos livros este é um cliente expandido, extenso: o autor, o editor, a direcção de marketing, os livreiros e finalmente o leitor, uma agência distribuída. O cliente directo, que encomenda o trabalho tem em conta custos de produção, um orçamento que está, frequentemente, definido antes do início do processo

<sup>13</sup> Tudo o que respeita à forma das letras, o espaço entre as letras e a palavra, o espaço entre palavras e a linha, o espaço entre linhas e a coluna, são matéria da micro-tipografia. Hochuli, J. e Kinross, R. 1996: 32

de design. Mas os clientes do designer são também, e não são menos importantes, aqueles entre os quais a comunicação tem que ser o mais clara possível: o autor e o leitor.<sup>14</sup>

Para tornar claro este ponto, importa voltar à distinção entre design de livros e design de capas. Em *Elementos do Estilo Tipográfico*, uma das obras de referência dos estudos de tipografia, Robert Bringhurst, faz notar que as formas das letras mudam continuamente mas, porque são vivas, diferem pouco entre si. Também os princípios da clareza tipográfica foram pouco alterados desde a segunda metade do século xv, época em que foram impressos os primeiros livros com tipos latinos.<sup>15</sup>

Tomando por referência a afirmação de Walter Benjamin num ensaio sobre Karl Kraus, «o estilo literário é o poder de mover-se livremente pelo comprimento e pela largura do pensamento linguístico sem deslizar para a banalidade.»<sup>16</sup> afirma que «estilo tipográfico, nesse sentido amplo e inteligente da palavra, não significa nenhum estilo em particular – meu estilo, seu estilo, neoclássico ou barroco –, mas o poder de mover-se livremente por todo o domínio da tipografia e de agir a cada passo de maneira graciosa e vital, sem ser banal. Nesse sentido, tem estilo a tipografia que pode andar por terrenos familiares sem cair em lugares-comuns, que responde a novas condições com soluções inovadoras e que não irrita o leitor com a sua própria originalidade, na busca vaidosa do aplauso.»<sup>17</sup>

Por isso é o design de livros um ofício com uma forte tradição e um corpo relativamente pequeno de regras aceites. De que outra forma poderíamos explicar que permaneçam actuais – também nesta tese – as referências que usamos e que precedem as enormes mudanças introduzidas no último quartel do século xx pelos computadores *Macintosh* e as fontes *Post-Script*? O design dos livros está inextricavelmente ligado à dupla tradição de como lemos e de como achamos que os livros devem parecer. Os problemas a resolver são os mesmos que sempre tivemos. O que é importante não é a mecânica de fazer os *layouts* mas encontrar exactamente o design e os tipos certos para as palavras do autor.<sup>18</sup> É aqui que começam os livros, no conteúdo que é em si uma indicação do caminho que o designer vai tomar. É essencial compreender de que trata o livro. «O design e o conteúdo devem andar de mãos dadas, como numa dança perfeita. Por vezes há demasiado design e pouco conteúdo, ou o contrário: é preciso encontrar o equilíbrio certo.»<sup>19</sup>

Também as capas devem ser devedoras da influência dos conteúdos, da compreensão do que dizem os livros. Contudo, «enquanto o modernismo no

<sup>14</sup> Hendel, Richard 1998 *On book design*, New Haven & London, Yale University Press: 33

<sup>15</sup> Bringhurst, Robert 2005 *Elementos do Estilo Tipográfico*, São Paulo, Cosac Naify: 16.

<sup>16</sup> Benjamin, Walter 2008 «Karl Kraus», in: *The Work of Art in the Age of Its Technological Reproducibility and Other Writings on Media*, Cambridge, Mass., The Belknap Press of Harvard University Press: 361

<sup>17</sup> Bringhurst, Robert 2005: 25

<sup>18</sup> Hendel, Richard 1998: 6

<sup>19</sup> Mevis, Armand 2009 «Every Book Starts with an Idea: Notes for Designers» in: De Bondt, Sara e Muggerridge, Fraser, *The Form of the Book Book*, London, Occasional Papers: 89



design é frequentemente atribuído a desenvolvimentos técnicos, as capas dos livros são largamente um fenómeno social, um sintoma de grandes mudanças na estrutura do mundo no auge dos séculos XIX e XX – mudanças que são normalmente agrupadas sob o termo genérico de *modernismo*».<sup>20</sup>

Foi nesse período que surgiram as capas que pretendiam ser mais do que os sacos de papel de épocas anteriores e foram parte do acordar do negócio da edição para as novas oportunidades de comunicação oferecidas pelos carros motorizados, o cinema, os jornais baratos e, em poucos anos, a radiodifusão. Embora falemos de uma revolução da informação nos últimos dez anos do século XX, houve também uma de escala equivalente no início do século. Assim, o modernismo nas capas dos livros é uma matéria mais ampla do que um estilo visual da vanguarda – é um verdadeiro sintoma de modernidade como uma força imparável, com um grande número de formas.<sup>21</sup> «Quase sempre a sobrecapa era a parte mais moderna do livro em termos visuais, já que no interior os estandardizados arranjos da página se mantinham conservadores, como têm sido, de facto, até aos dias de hoje.»<sup>22</sup>

Durante os anos de actividade do estúdio **FBA**, o design de capas e de livros foi, inquestionavelmente, a área com maior número de projectos registados, como verificámos no Capítulo II. Da vasta produção de capas e livros, importa destacar alguns projectos que, para além dos casos analisados nos pontos 1.1. e 1.2., trouxeram ao atelier uma notoriedade nacional e internacional, decorrente das distinções obtidas em concursos promovidos pelas instituições de referência no mundo do design de comunicação.

A colecção *Temas de Psicanálise* (fig. 3), um projecto de 2010, resultou de uma encomenda do Grupo Almedina, para o design de uma série de livros, edição em português de uma colecção sobre psicanálise escrita por profissionais mas com o público geral como destinatário. Foi pedida uma colecção de baixo custo de produção, mas com forte impacto visual que se distanciasse de outras edições da área. Intencionalmente diferentes dos livros de auto-ajuda, esta colecção é, e aparenta ser, acessível ao público, seja ele profissional ou não. Cada livro trata de um tema específico da psicanálise, explicitado com uma ilustração tipográfica. Todas as capas comunicam simbolicamente, com letras e caracteres mais do que com palavras, o que parecia adequado considerando que se tratavam de temas de psicanálise, um tipo de terapia onde a quase tudo se pode atribuir um valor simbólico.

Era também intenção do programa que o conjunto resultasse divertido e colorido aspirando a ser vendido como um conjunto que despertasse no público a vontade de coleccionar.

Este trabalho foi distinguido em dois prémios internacionais de design: nos *Red Dot Award*, em Essen, na Alemanha e nos *50 Books/50 Covers* do *American Institute of Graphic Arts* (AIGA), em Nova Iorque, nos Estados Unidos.

<sup>20</sup> Powers, Alan 2001 *Front Cover – Great Book Jackets and Cover Designs*, London, Mitchell Beazley: 13

<sup>21</sup> Powers, Alan 2001: 13

<sup>22</sup> Powers, Alan 2001: 14

Estas distinções resultaram em exposições em Nova Iorque, São Francisco e Singapura.

Numa análise sobre estes livros, Kristin Cullen refere que a série de livros *Temas de Psicanálise* usa as fontes *Century Schoolbook* e *Scala Sans* nas lombadas e como estas fontes são usadas para distinguir os títulos dos autores com o auxílio de mudanças de tamanho e de caixa.<sup>23</sup> A mesma autora destaca que «formas de letras, diacríticos e marcas de pontuação proporcionam significado e curiosidade» a estas capas e que os caracteres *Century Schoolbook* são elementos chave funcionando como gráficos personalizados que suportam os títulos dos livros.<sup>24</sup>

O design dos livros *Minotauro* (fig. 4), uma chancela das Edições 70, também do grupo Almedina, respondeu a um programa substancialmente diferente. Tratava-se de um projecto editorial dedicado a livros de ficção estrangeira contemporânea. O público alvo era identificado como jovem, urbano, cosmopolita e curioso por culturas menos divulgadas.

Pretendia o editor que o resultado final fosse visualmente apelativo, mas simultaneamente distinto, capaz de transmitir graficamente o cuidado posto na selecção dos textos editados. Com menos limitações orçamentais do que

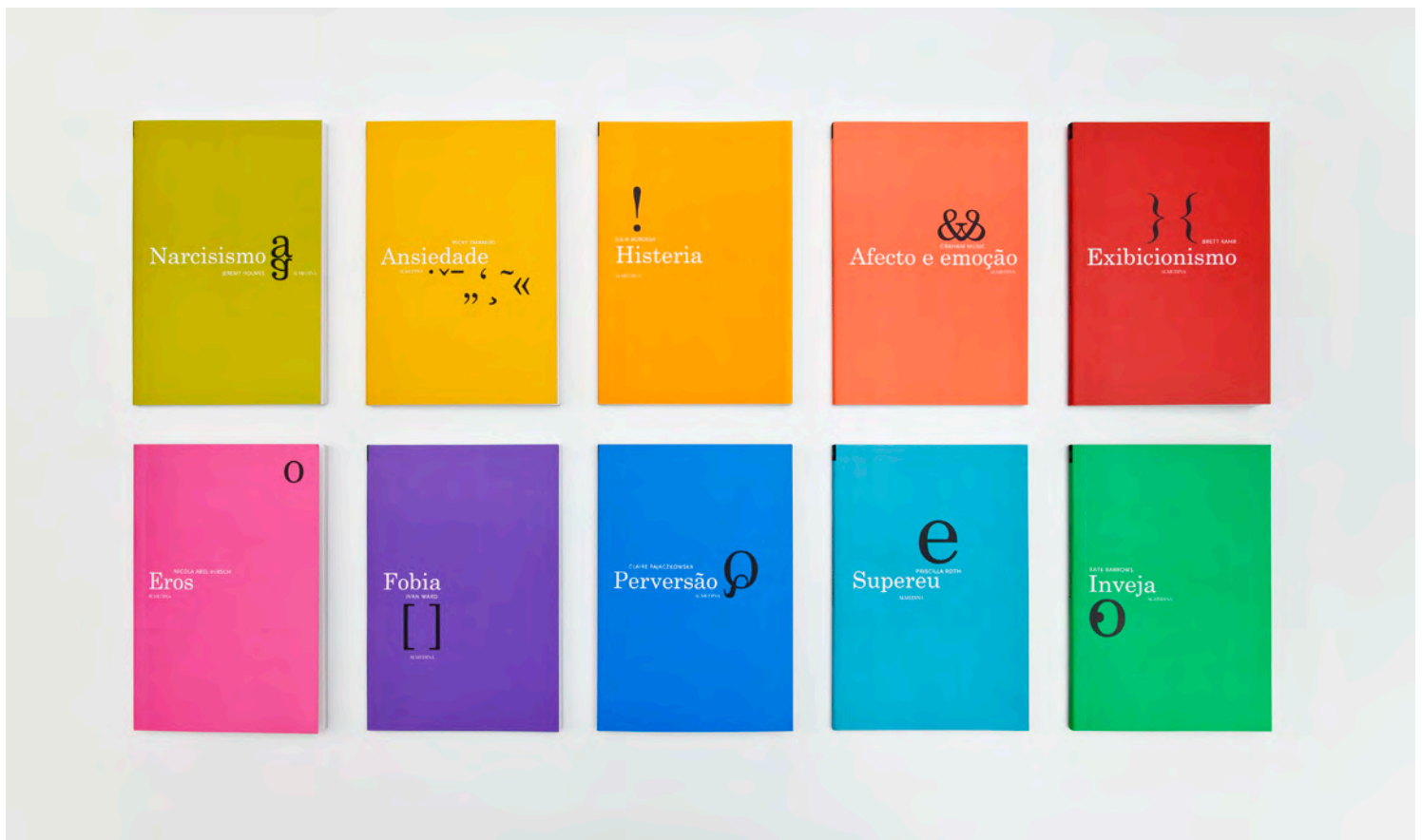

<sup>23</sup> Cullen, Kristin 2012 *Typography Fundamentals, Design Elements*, Beverly, MA, Rockport Publishers: 79

<sup>24</sup> Cullen, Kristin 2012: 48-49

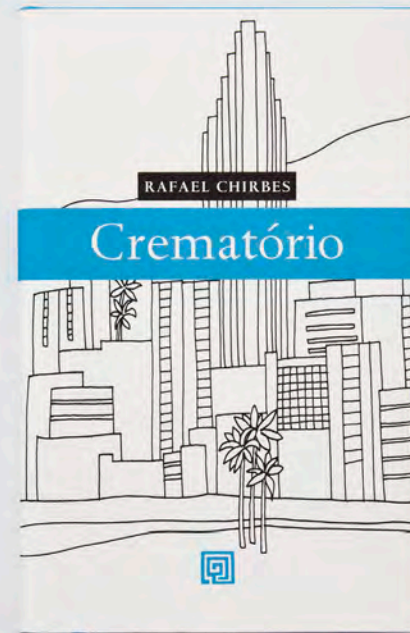
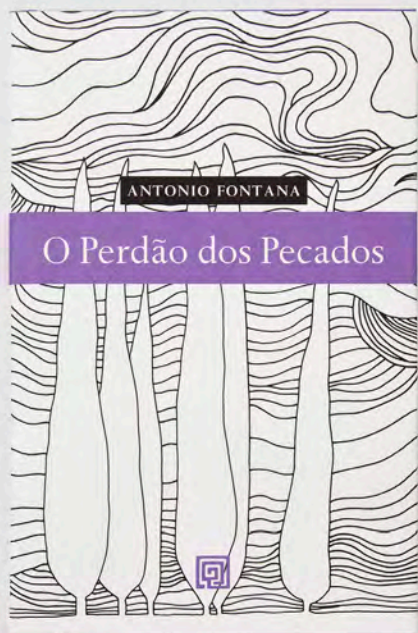
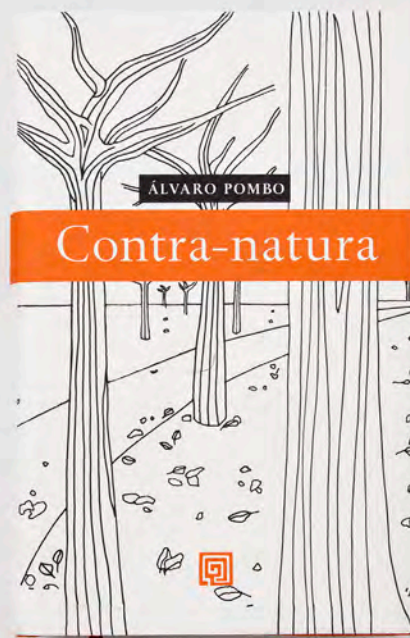
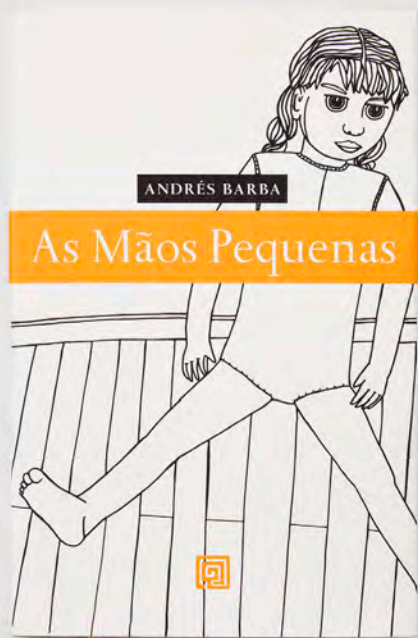

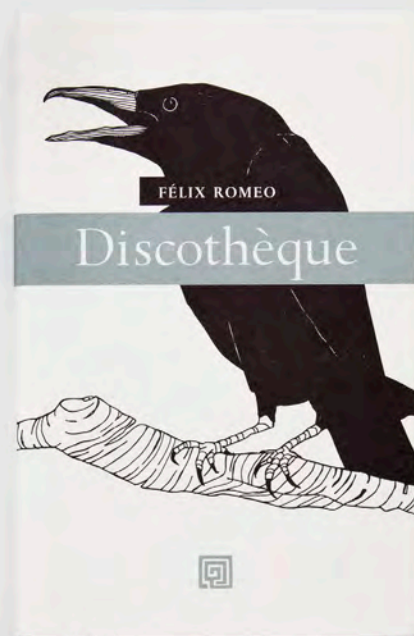
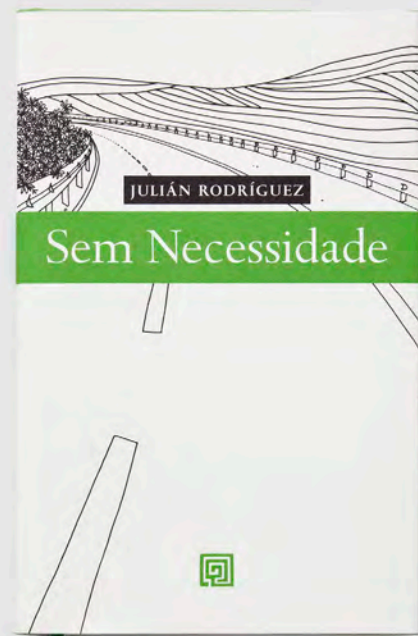
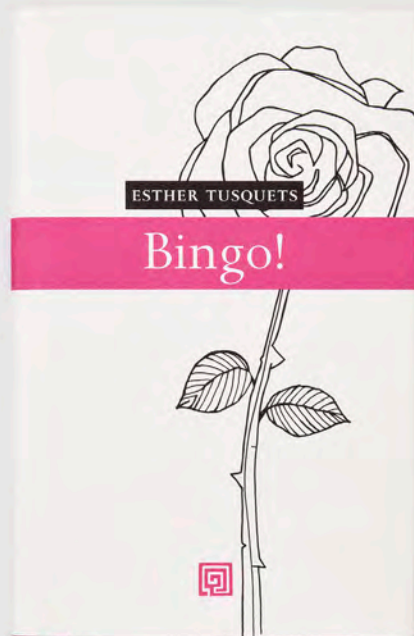
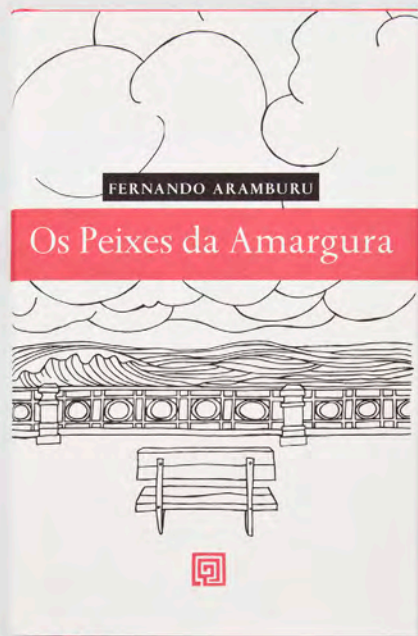

era norma, foi possível produzir uma série de livros que se distinguem pelos materiais utilizados, com capa dura e papéis de qualidade, mas também pelo investimento no design das capas, que incluem ilustrações originais.

Para uma diferenciação do panorama gráfico editorial português, o aspecto aparentemente clássico, acabou por ser a abordagem entendida como mais arrojada, fazendo desta colecção um objecto de qualidade, apreciado por quem gosta dos livros, para além de gostar de ler.

A série foi distinguida com um *Silver European Design Award*, em 2010, na categoria *Book Cover* e seleccionado entre os 50 livros dos *AIGA 50 Books/50 Covers*, de 2009.

Também em resposta a uma encomenda da Almedina, surgiu, em 2011, a colecção *Ler Melhor* (fig. 5). Esta é uma colecção de guias de leitura destinados a estudantes de literatura do ensino secundário e universitário, para apoio à leitura das grandes obras da literatura portuguesa cujos autores são autênticos ícones da ficção e da poesia em Portugal.

Partindo desta ideia de ícones, a resposta ao programa de design foi literalmente ‘dar a cara’ dos autores originais aos livros, tornando as ‘capas em caras’, ou as ‘caras em capas’. Como se em vez de uma colecção tivéssemos uma família de ilustres retratados, sempre de forma pictográfica. No verso das capas foram impressas fotografias ou gravuras que confirmam a identificação do retratado.

Na medida em que eram livros destinados a um público jovem, o recurso à ilustração surgiu de forma mais ou menos intuitiva, da mesma forma que parecia indicado representar estes ícones de forma simplificada em livros que são guias de apoio à leitura destes autores ou obras. Assim, fazia sentido utilizar imagens simplificadas para leituras também elas simplificadas. O exterior do livro era assim, um reflexo do seu interior.

Também esta colecção foi premiada nos *AIGA 50 Books/50 covers*, e distinguida com a categoria de excelência em ilustração pela revista americana *Communication Arts* e publicada no seu anuário de ilustração editado em Maio de 2013. Foi ainda distinguida com um *Silver European Design Award*, também em 2013.

Um trabalho de natureza e dimensão muito diferentes foi o que resultou na sistematização de todas as colecções jurídicas da editora Almedina (fig. 6). No sentido de tornar visível a pertença a um mesmo conjunto de livros, com uma forte identidade editorial e constituído por um vasto número de colecções, foi realizado um trabalho de construção de uma grelha modular que fosse capaz de sustentar a enorme variação que daí resultava. Este projecto de identidade foi reforçado pela uniformização tipográfica, adoptando para todos os títulos editados a mesma fonte, a *FTF Grotzec Condensed*, de Mário Feliciano, que resulta da anterior *Grotzec Head Condensed*, uma família de tipos extensa desenhada inicialmente para a revista *Surf Portugal*, em 1998. Esta fonte é inspirada nos tipos grotescos europeus dos finais do século XIX, de que conserva uma grande clareza e legibilidade. As formas condensadas



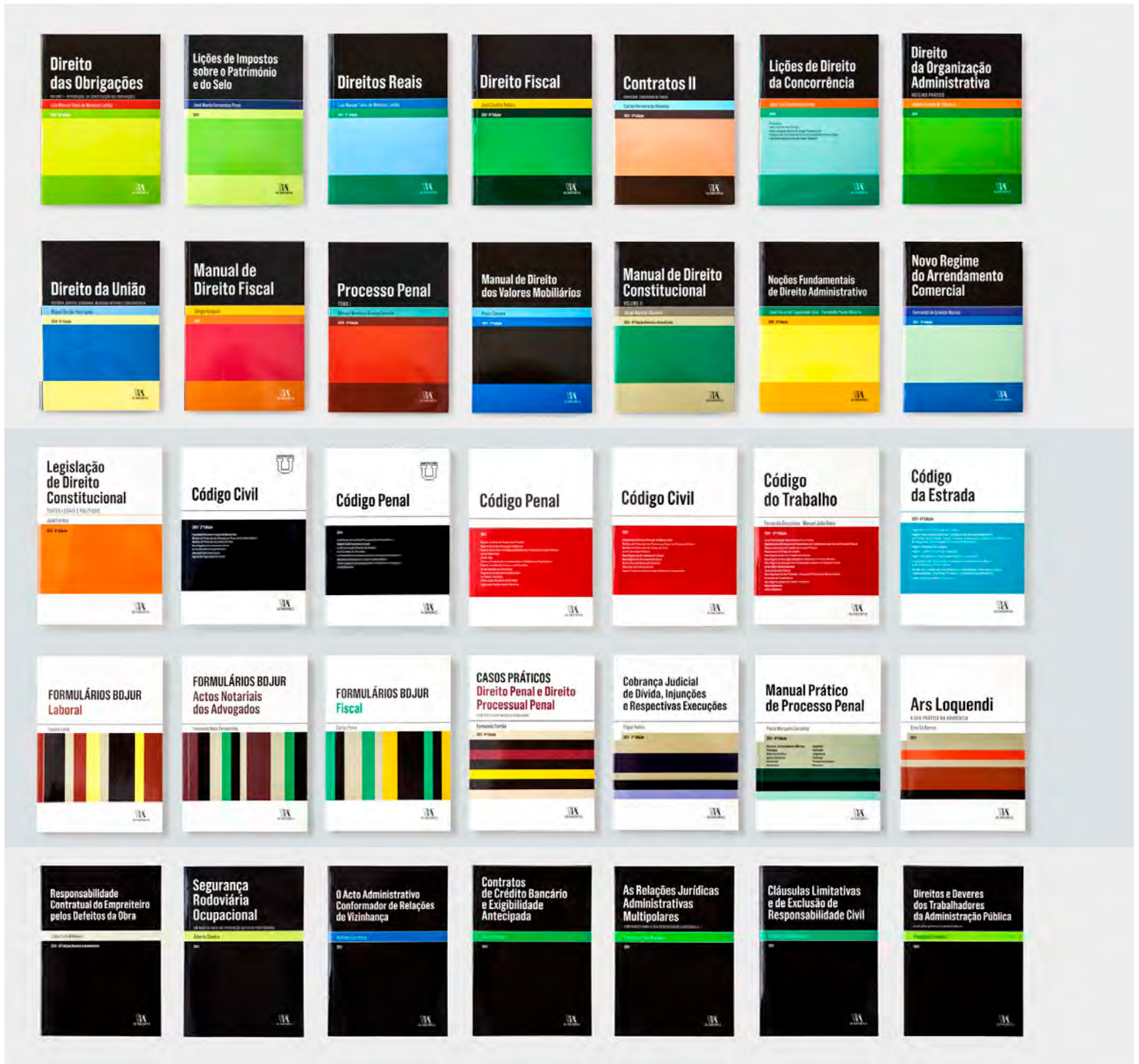

da *Grotzec*, proporcionavam uma economia de espaço que se revelava muito útil na resposta às exigências de títulos muito longos e ocorrência de múltiplos autores, frequentes neste tipo de livros. Este processo traduziu-se ainda numa enorme economia de recursos de design, permitindo uma autonomia da editora no design das capas até aí muito difícil de concretizar. Com os



modelos perfeitamente parametrizados e normalizados, o processo de design foi transferido para a editora e a autoria das capas para o seu gabinete de design. Esta operação foi acompanhada por acções de formação e um acompanhamento periódico dos resultados.



**DENIS  
HUISMAN  
A ESTÉTICA**

Saída do traço fino, a sua autonomia, dos conceitos e categorias, desde desenvolvimento no pensamento estético.

70

ARTE & COMUNICAÇÃO

**BRUNO  
MUNARI  
DESIGN E  
COMUNICAÇÃO  
VISUAL**

Tendo como base novos métodos de ensino, apoiados não já nos antigos conceitos do belo e do feio, esta obra, a mais importante de Bruno Munari, é um verdadeiro manual do design e da comunicação visual.

70

ARTE & COMUNICAÇÃO

**LEONARDO  
BENEVOLO  
INTRODUÇÃO  
A ARQUITECTURA**

95

90

71

72

70

70

70

70

70

70

70

70

70

70

70

70

70

70

70

70

70

70

70

70

70

70

70

70

70

70

70

70

70

70

70

70

70

70

70

70

70

70

70

70

70

70

LEONARDO BENEVOLO INTRODUÇÃO A ARQUITECTURA

BRUNO MUNARI FANTASIA

FRANÇOISE CHOAY A ALEGORIA DO PATRIMÓNIO

UMBERTO ECO A DEFINIÇÃO DA ARTE

HERBERT READ EDUCAÇÃO PELA ARTE

70

70

70

70

70

70

70

70

70

70

70

70

70

70

70

70

70

70

70

70

70

70

70

70

70

70

70

70

70

70

70

70

70

70

70

70

70

70

70

70

*In a badly designed book, the letters mill and stand like starving horses in a field.  
In a book designed by rote, they sit like stale bread and mutton on the page. In a well  
-made book, where designer, compositor and printer have all done their jobs, no matter  
how many thousands of lines and pages, the letters are alive. They dance in their seats.  
Sometimes they rise and dance in the margins and aisles.*

ROBERT BRINGHURST

## 1.1. EDIÇÕES 70

O PROJECTO DE RENOVAÇÃO DA IDENTIDADE e redesenho das colecções da editora *Edições 70*, era um programa muito ambicioso e, nesse sentido, uma boa oportunidade para reflectir sobre os temas da ruptura e da continuidade no design gráfico, quer ao nível do reconhecimento da marca, quer da imagem das colecções ou de cada um dos livros como elementos individuais dessas colecções. Este projecto, iniciado em Setembro de 2005, resultou da aquisição da editora por parte do Grupo Almedina e teve como ponto de partida uma reflexão sobre as estratégias a adoptar relativamente à imagem da editora, desde a simplificação do nome até à reorganização temática das colecções que compunham o seu vasto catálogo.

### 1.1.1. CONTEXTO

A *Edições 70* nasceu, como o seu nome revela, no início da década de 70 do século passado, e foi sujeito e objecto das transformações políticas e sociais desse período. Depois de um período marcado pelas dificuldades impostas pela vigilância da Censura<sup>25</sup>, pelas apreensões e pelas proibições de diversas obras, a editora encontrou uma nova dinâmica, a partir de 1974, com a implantação da liberdade política e da democracia. Esta dinâmica tem, a partir de 1978, especial relevo na definição da *Edições 70* como sendo especialmente vocacionada para a área das ciências sociais e humanas, com o lançamento de várias colecções que se vieram a tornar, como é assumido pela editora, uma sua «imagem de marca».<sup>26</sup> São dessa altura, entre outras, as colecções *O Lugar da História, Perspectivas do Homem, Arte & Comunicação, Biblioteca Básica de Filosofia e Textos Filosóficos*.

Esta orientação manteve-se ao longo de cerca de quatro décadas, constituindo um vasto catálogo «do ensaio à historiografia, da investigação antropológica

Colecção *Arte & Comunicação*  
Renovação da marca e das colecções  
de livros da *Edições 70*.  
Grupo Almedina, 2005-2013  
Fotografia **FBA**.

<sup>25</sup> Designada, nesta época, por *Serviços de Exame Prévio*.

<sup>26</sup> *Edições 70, Um breve historial*, <[www.edicoes70.pt](http://www.edicoes70.pt)>, consultado a 28 de Janeiro de 2013.

à divulgação do saber científico, da problemática actual na arquitectura e no urbanismo ao ensaio sobre arte, da música à filosofia até ao pensamento da antiguidade clássica, (...) um vasto repositório de títulos que, pelo rigor no seu tratamento, homogeneidade interdisciplinar e oportunidade temática» se apresentava como um caso exemplar na edição nacional.<sup>27</sup> Era esta a editora e este o fundo editorial que viriam a ser objecto desta intervenção de reorganização e design.

O projecto de design teve início com um detalhado esclarecimento do programa e do âmbito da intervenção, que incluiu o conhecimento do catálogo existente, e do nível de renovação ou extinção de colecções previsto e também uma avaliação do impacto que, interna e externamente, esta renovação poderia provocar. Nesta fase do projecto, a equipa de design dialogou de uma forma privilegiada com a nova administração e com a sua direcção comercial, sem que, no entanto, deixasse de procurar entender os efeitos que este processo produzia na equipa que transitava da anterior administração.

Não são estranhas às opções tomadas neste projecto, os casos de projectos de referência no universo da edição, como o da editora inglesa *Faber and Faber*, a partir dos anos 80 do século xx, ou o da intervenção de Rudolph de Harak na americana *McGraw Hill*, no início dos anos 60.

A *Faber and Faber* promoveu, entre 1981 e 1996, uma abrangente reforma que se veio a tornar lendária. O trabalho foi realizado por um atelier externo – *Pentagram* – sob a direcção de John MacConnell. A editora ganhou uma nova marca, uma ligatura de um duplo f (fig. 7), e foram estabelecidas regras internas para dar um aspecto distinto aos diferentes tipos de livros.<sup>28</sup> Uma das lições de John MacConnell no projecto da *Faber* foi a percepção de que não se muda uma organização actuando fundamentalmente ‘de fora’ e que é preciso entrar e mudar a forma de ver as coisas.<sup>29</sup>

O caso da colecção de livros de poesia da *Faber and Faber*, desenhada por Justus Oehler em 2001 foi, sobretudo, revelador das qualidades da tipografia na comunicação de uma grande diversidade de assuntos, mantendo a coesão da colecção. A unidade foi conseguida com o uso de uma única família tipográfica – *Perpetua*, de Eric Gill – usada com o mesmo tamanho para títulos e autores, suportando mesmo, no conjunto da colecção, uma grande variação de tamanhos dos textos e combinação de cores.<sup>30</sup> (fig. 8)

Os mais de 350 *McGraw-Hill Paperbacks* desenhados por Rudolph de Harak durante a década de 60 foram reveladores, sobretudo, de um rigoroso sistema compositivo, da redução da tipografia a uma única família – *Akzidenz Grotesk* – e do uso de imagens fortes que serviam como paralelo visual, ‘objectivo’, do tema sugerido pelo título.<sup>31</sup> (fig. 9)



7

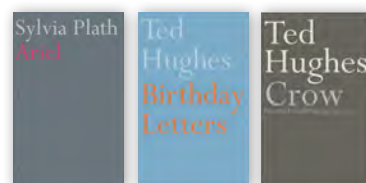

8

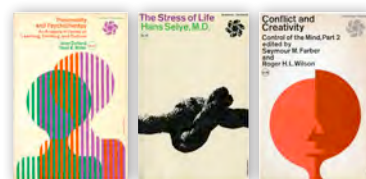

9

<sup>27</sup> Edições 70, *Um breve historial*, <www.edicoes70.pt>, consultado a 28 de Janeiro de 2013.

<sup>28</sup> Powers, Alan 2001 *Front Cover – Great Book Jackets and Cover Designs*, London, Mitchell Beazley: 108

<sup>29</sup> Knobel, Lance 2004 «Working from the Inside Out», in: Yelavich, Susan (ed.) *Profile Pentagram Design*, London, Phaidon: 46

<sup>30</sup> Weidemann, Kurt 2004 «Design Diplomacy», in: Yelavich, Susan (ed.): 112

<sup>31</sup> Drew, Ned e Sternberger, Paul 2005 *By Its Cover, Modern American Book Cover Design*, Nova Iorque, Princeton

### 1.1.2. MARCA

A encomenda sugeria uma intervenção inicial no nome e no desenho da marca. Este era um ponto especialmente sensível no interior da organização. A marca inicial já tinha sido revista (fig. 10) e tinha um forte significado associado: a árvore dos livros. Era fácil perceber que o seu abandono se traduzia num sentimento de perda de identidade do conjunto de pessoas que transitavam da anterior administração e num impacto negativo, mais interno do que externo. Se a renovação da marca tinha implicações de âmbito comercial, era na imagem que a organização fazia dela mesma, que a mudança se tornava mais difícil. A orientação encontrada para a marca estava, contudo, decidida e era anunciadora do tom de voz de todo o projecto. Se a tónica era posta na renovação, a dominante deste projecto era com certeza, a criação de uma nova identidade visual, no sentido literal de reconhecimento da editora pelo aspecto dos seus produtos e no sentido da formulação mais comum de identidade corporativa, «a harmonia da imagem interna e externa de uma empresa»<sup>32</sup>.

A alteração do nome comercial da editora traduziu-se na redução a uma única palavra – *setenta* – representada pelo seu cardinal (fig. 11), assumindo assim como identidade a designação corrente, de uso quotidiano.

Pensar e organizar a imagem dos livros foi o passo seguinte deste movimento inicial.



10

### 1.1.3. TIPOGRAFIA

A renovação necessária devia vir sempre acompanhada pelo entendimento da herança. Desde logo, a organização dos títulos nas colecções com um forte reconhecimento do público. Uma das estratégias iniciais no sentido de reforçar a unidade e coesão do novo projecto para as colecções, foi a redução do número de famílias tipográficas usadas nas capas dos livros. Num primeiro momento, foram escolhidas as fontes *Plantin*, *New Caledonia* e *Akzidenz Grotesk*. Os tipos *Plantin*, com o nome do famoso impressor Christophe Plantin, foram talhados, em 1913, pela Monotype, sob a direcção de F. H. Pierpont, a partir de desenhos de Robert Granjon (1513-1589). Esta origem e as características de excelente fonte de texto e um tom solene, tornaram-na uma escolha que pareceu acertada para as colecções *Lugar da História* e *Biografias* (fig. 20). A grande maioria das colecções foram, no entanto, desenhadas com a fonte *New Caledonia*, especialmente as colecções de filosofia – *Biblioteca Básica de Filosofia*, *Biblioteca de Filosofia Contemporânea* (fig. 14), *Textos Filosóficos* (fig. 15) e *O Saber da Filosofia* (fig. 16) –, de estudos clássicos – *Clássicos Gregos e Latinos* (fig. 17) – ou de antropologia – *Perspectivas do Homem*. Esta fonte foi lançada pela Linotype em 1982 e resulta de um tipo desenhado por W. A. Dwiggins, em 1939, inicialmente



11

Architectural Press: 80

<sup>32</sup> Häusler, Jürgen 2008 «Corporate Identity», in: Michael Erlhoff, Tim Marshall (eds.), *Design Dictionary, Perspectives on Design Terminology*, Basel, Birkhäuser Verlag: 88-90

com o nome *Cornelia* e finalmente *Caledonia*. É uma fonte de características neo-transicionais, de formas serenas e verticais e um tom simultaneamente fresco e clássico.<sup>33</sup>

Por último, a fonte *Akzidenz Grotesk* foi usada no redesenho das colecções *Arquitectura e Urbanismo* e *Arte & Comunicação* (fig. 12). Esta fonte, de que não se conhece o autor, foi publicada pela primeira vez pela fundição *Berthold*, em 1898. Nas décadas de 50 e 60 do século passado, a *Berthold* desenvolveu um projecto, sob a coordenação do seu director de arte, Günter Gerhard Lange, que se materializou num alargamento desta família tipográfica, mantendo todas as idiosincrasias dos tipos originais.<sup>34</sup>

Na opinião de Robert Bringhurst esta fonte é um exemplo da ressonância dos movimentos artísticos dos séculos XIX e XX no mundo tipográfico. Uma dessas ressonâncias, constituiu-se, na sua opinião, no realismo tipográfico de que a *Akzidenz Grotesk* é o melhor exemplo.<sup>35</sup> É a mais famosa das fontes sem serifas surgidas nos finais do século XIX, directa antecessora das fontes mais características do Estilo Tipográfico Internacional, como a *Helvetica* e a *Univers*. A sua austeridade e sobriedade contribuem, ainda hoje, para uma directa identificação destas fontes com o mundo editorial das artes e da arquitectura.

#### 1.1.4. COLECÇÕES 70

Ainda que o projecto envolvesse o design de novas colecções e algumas capas e livros extra-colecção, eram a reformulação das colecções existentes à época e a afirmação de uma nova imagem da editora que mais preocupavam a administração e, por conseguinte, a equipa de design.

##### 1.1.4.1. COLECÇÕES RENOVADAS

As colecções da editora possuíam, desde a sua fundação, uma forte identidade e um razoável reconhecimento público. Esta intervenção de renovação não se justificava senão pelo carácter datado da maioria dos projectos de design e, sobretudo, pelo efeito de degradação dessa imagem operado por intervenções avulsas e muitas vezes pouco qualificadas ocorridas em anos mais recentes.

Uma das estratégias unificadoras do novo design das colecções é do âmbito da tipografia. Mesmo utilizando diferentes famílias tipográficas, as capas passaram a exibir os conteúdos principais – títulos e autores – no mesmo corpo de letra, distinguidas as duas componentes pela mudança de cor ou da tonalidade da mesma cor. Vejam-se os exemplos das colecções *Arte & Comunicação*, na página seguinte (fig. 12), *Biblioteca 70* (fig. 18), *Biblioteca de Filosofia Contemporânea* (fig. 14) e *Textos Filosóficos* (fig. 15). Esta estratégia virá a ser adoptada também em novas colecções, como veremos.

<sup>33</sup> <[www.linotype.com/1272/NewCaledonia-family.html](http://www.linotype.com/1272/NewCaledonia-family.html)>, consultado em Janeiro de 2013.

<sup>34</sup> <[www.bertholdtypes.com/font/akzidenz-grotesk/proplus](http://www.bertholdtypes.com/font/akzidenz-grotesk/proplus)>, consultado em Janeiro de 2013.

<sup>35</sup> Bringhurst, Robert 2005 *Elementos do Estilo Tipográfico*, São Paulo, Cosac Naify: 146

**TERENCE MARNER**  
**A REALIZAÇÃO CINEMATOGRAFICA**

Concebido como manual para os estudantes das escolas de cinema, este livro responde também à curiosidade comum de saber como se faz um filme. É ainda uma introdução bastante acessível à linguagem do cinema, de grande utilidade para os técnicos e os profissionais pelo seu carácter abrangentemente público.

70 ARTE & COMUNICAÇÃO

ARTE & COMUNICAÇÃO I

ISBN 978-972-44-1302-6  
9 789724 413026

**UMBERTO ECO**  
**A DEFINIÇÃO DA ARTE**

É entre os anos 1952 e 1965, entre os seus estudos em análise semiótica, que Umberto Eco elaborou as suas formulações posteriores, à noção de obra aberta, à investigação sobre problemas de comunicação, que ainda se encontram no centro dos seus interesses.

70 ARTE & COMUNICAÇÃO

ARTE & COMUNICAÇÃO II

ISBN 978-972-44-1303-3  
9 789724 413033

ARTE & COMUNICAÇÃO III

ISBN 978-972-44-1304-0  
9 789724 413040

**CESARE MOLINARI**  
**HISTÓRIA DO TEATRO**

Da autoria de um grande historiador do teatro, esta obra aborda o panorama teatral desde a Grécia Antiga até ao teatro dos nossos dias, passando pela história do teatro, do teatro primitivo à tragédia grega, do drama clássico à comédia do Renascimento, das práticas religiosas ao teatro contemporâneo. Analisa, ainda, as várias componentes que integram esta forma artística.

70 ARTE & COMUNICAÇÃO

**ANDRÉ MALRAUX**  
**O MUSEU IMAGINÁRIO**

Malraux (1901-1976), antes de mais conhecido das grandes obras do século XX, dedica aqui o seu trabalho de escritor ao exercício de análise da função que o museu passou a representar na história da arte e de que forma esta instituição altera a nossa percepção das obras de arte. Inicialmente publicado em 1947, depois em 1965, com o título "Les Voix du silence", esta edição corresponde à versão revista e aumentada em 1983 e publicada em 1995.

70 ARTE & COMUNICAÇÃO

ARTE & COMUNICAÇÃO IV

ISBN 978-972-44-1305-7  
9 789724 413057

**HERBERT READ**  
**EDUCAÇÃO PELA ARTE**

Desde Platão, ninguém conseguiu defender de modo tão convincente como Herbert Read a tese de que a arte deve constituir a base da educação.

70 ARTE & COMUNICAÇÃO

ARTE & COMUNICAÇÃO V

ISBN 978-972-44-1306-4  
9 789724 413064

**BRUNO MUNARI**  
**FANTASIA**

Fantasia, invenção, criatividade e imaginação nas comunicações visuais. Será possível compreender como funcionam estas faculdades humanas? E, que relações têm com a inteligência e a memória? É isto que Munari nos explica, com exemplos claros, e também como estimular a criatividade.

70 ARTE & COMUNICAÇÃO

ARTE & COMUNICAÇÃO VI

ISBN 978-972-44-1307-1  
9 789724 413071

ARTE & COMUNICAÇÃO VII

ISBN 978-972-44-1308-8  
9 789724 413088

**BRUNO MUNARI**  
**DAS COISAS NASCEM COISAS**

Uma introdução à arte de "fazer projectos", sobretudo coisas que estão ao alcance de qualquer pessoa. A arte de resolver problemas que alimentam a curiosidade: como decorar a casa? Como aproveitar o espaço? Que materiais utilizar?

70 ARTE & COMUNICAÇÃO

**WIM WENDERS**  
**A LÓGICA DAS IMAGENS**

Wim Wenders falando do seu e dos seus filmes, uma viagem a um universo em que as imagens empõem a sua lógica, um discurso sempre emocionado, que abraça a transparência e a angústia, o entusiasmo e a perplexidade de um olhar que revela a dimensão da arte.

70 ARTE & COMUNICAÇÃO

ARTE & COMUNICAÇÃO VIII

ISBN 978-972-44-1309-5  
9 789724 413095

Outra opção unificadora – nas colecções citadas – foi a eliminação das representações fotográficas ou pictóricas na capa. No caso da colecção *Arte & Comunicação* procedeu-se mesmo à inversão da prática habitual, passando a apresentação do livro para a capa e a imagem para a contracapa.<sup>36</sup> Esta inversão na apresentação dos conteúdos permitiu criar, como se pretendia, uma imagem mais clara e unificada da colecção.

Se a maioria das colecções se dirigem a um público especializado, casos há, no catálogo da 70, em que as colecções têm como objectivo divulgar textos que sejam mais acessíveis sem prejuízo da sua indiscutível seriedade e rigor.

Embora sob um mesmo tecto, as capas da colecção *História Narrativa* incorporam o espírito de cada título de modo individual, e sem o desenho comum de uma série. Através da diversidade de soluções e abordagens, foi alargado o âmbito dos potenciais leitores, objectivo que decorria do programa desta colecção (fig. 13).

O processo de clarificação da imagem das colecções passou também, nalguns casos, pela permanência de algumas referências visuais. *A Biblioteca de*

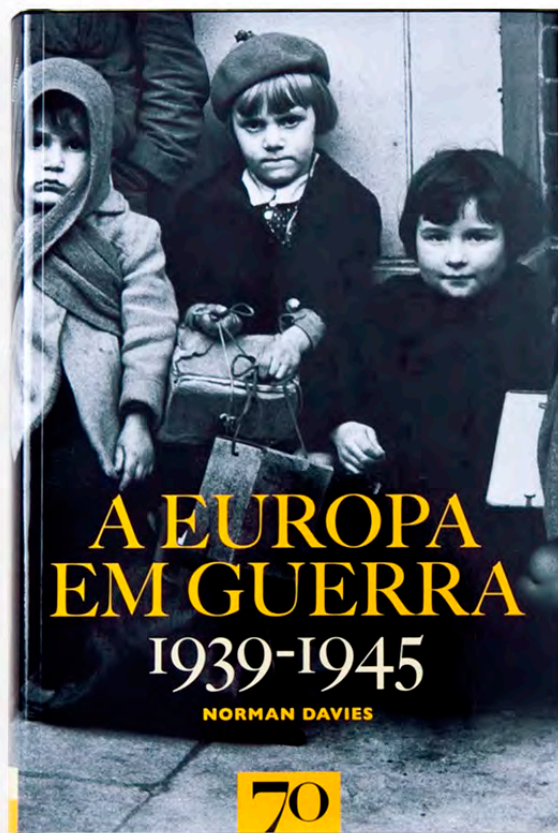
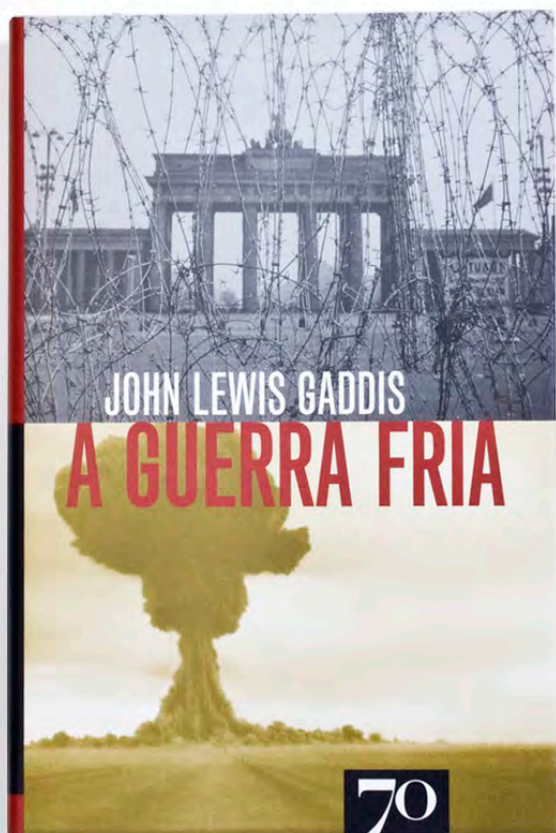

<sup>36</sup> Utilizamos aqui a nomenclatura de uso corrente, embora o termo capa designe, mais correctamente, toda a superfície que envolve o livro, incluindo a lombada.

*Filosofia Contemporânea* é um desses casos. Das capas anteriores foi mantido o fundo branco e a abordagem exclusivamente tipográfica. De acordo com o novo modelo, procedeu-se a uma uniformização da tipografia, alinhada à esquerda, e à introdução de uma variação cromática nos nomes dos autores.

Este processo de uniformização conduziu, noutros casos, a um desvio maior relativamente aos modelos anteriores, com vantagem para o reforço da identidade da editora. Veja-se o caso da colecção *Textos Filosóficos* ou da *Biblioteca 70*, onde se mantêm os mesmos princípios tipográficos com uma maior diversidade cromática, no primeiro caso, e a introdução de um elemento simbólico que estabelece a ligação com o nome da colecção, no segundo. A imagem e ideia de um carimbo, que reproduz de modo informal o nome da colecção, num tipo de registo que é sinal de nova entrada numa biblioteca, é aqui usado também como sinal de aceitação e pertença.

Este vasto e complexo projecto de renovação, implicou algumas mudanças mais profundas. O design demasiado datado de algumas colecções a isso conduziu. Destacamos neste ponto as colecções *O Saber da Filosofia*







14



15

e *Clássicos Gregos e Latinos*. Na primeira, como nas outras colecções de filosofia, optou-se pela não inclusão de imagens. Em vez destas, as letras – símbolos do discurso –, cobrem integralmente a capa com dois níveis de leitura. No primeiro o título e o autor, bem contrastados e legíveis, e no segundo, um padrão que repete o nome da colecção de forma mais discreta. De um fundo escurecido emergem todas as palavras, que – tal como na filosofia – podem tornar-se claras, luminosas ou brilhantes (fig. 16). Uma estratégia semelhante compôs a colecção de textos clássicos gregos e latinos, onde o padrão de palavras foi substituído pela representação de silhuetas de árvores, símbolos da vida, da fertilidade, da abundância, mas também da imortalidade e da verticalidade (fig. 17).

#### 1.1.4.2. NOVAS COLECÇÕES

Das trinta e três colecções da 70, oito foram criadas no âmbito desta renovação da editora. Das novas colecções referiremos aqui duas: a colecção *História e Sociedade*, um conjunto de obras que se inscreve num projecto amplo de ciências sociais e humanas, conciliando a publicação de obras clássicas com a de textos contemporâneos de ruptura, e a série de livros dedicados à vida de personagens históricas dos mais variados tempos e domínios, a colecção *Biografias*.

A primeira destas séries configura um projecto de design que actua pelo reconhecimento dos livros enquanto conjunto que se vai completando, regulado pelo ritmo das edições, privilegiando aspectos formais distintivos e facilmente reconhecíveis pela sua estranheza. Todos os elementos na capa, com excepção da marca da editora – autores, títulos, subtítulos, designação da colecção – se inscrevem em círculos concêntricos, criando uma imagem que unifica, mas também distingue, fruto da própria natureza e extensão dos conteúdos (fig. 19).

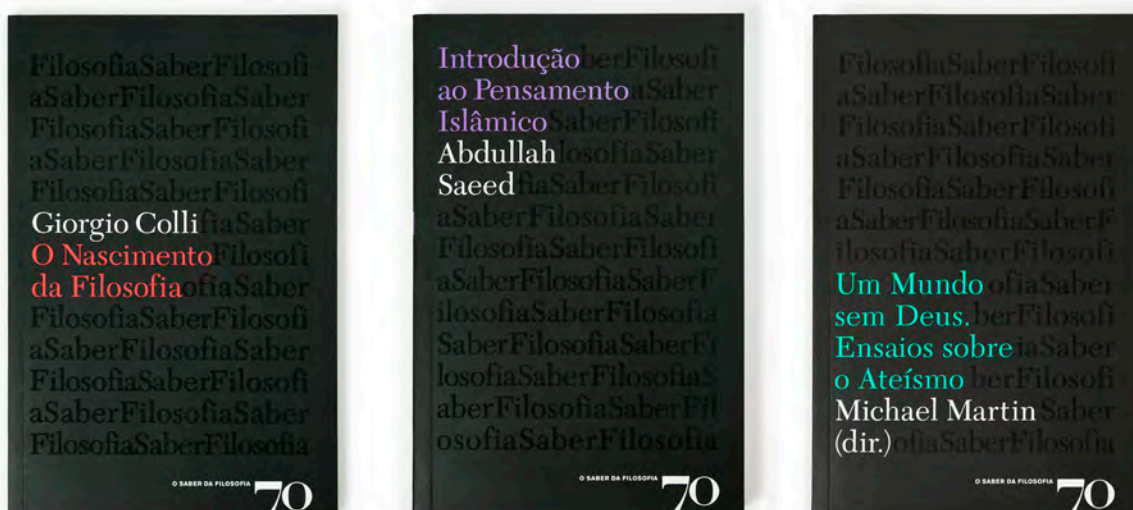

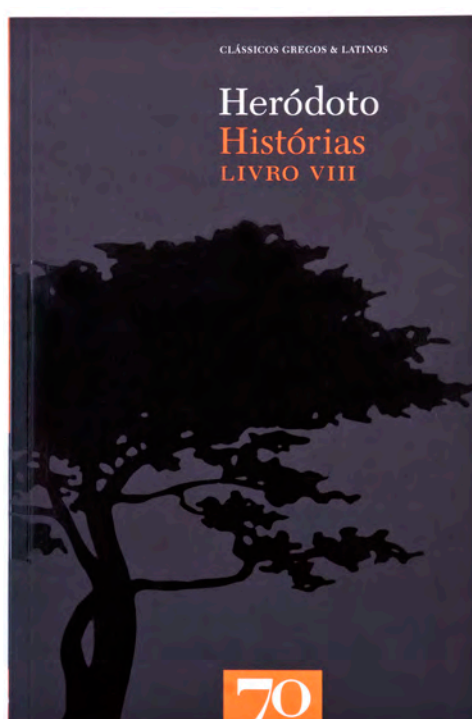
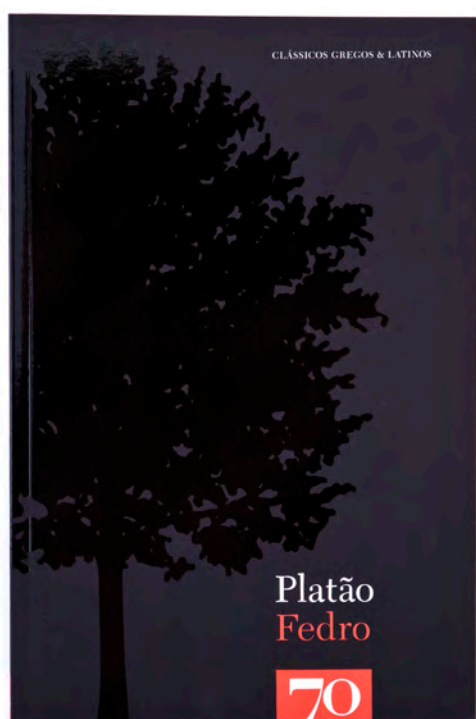

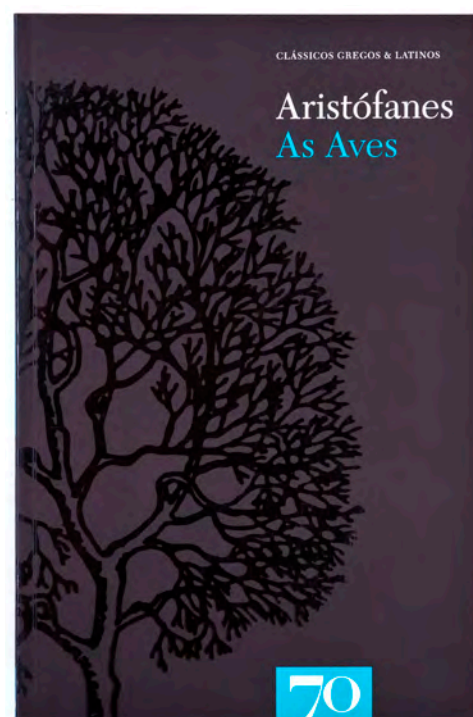
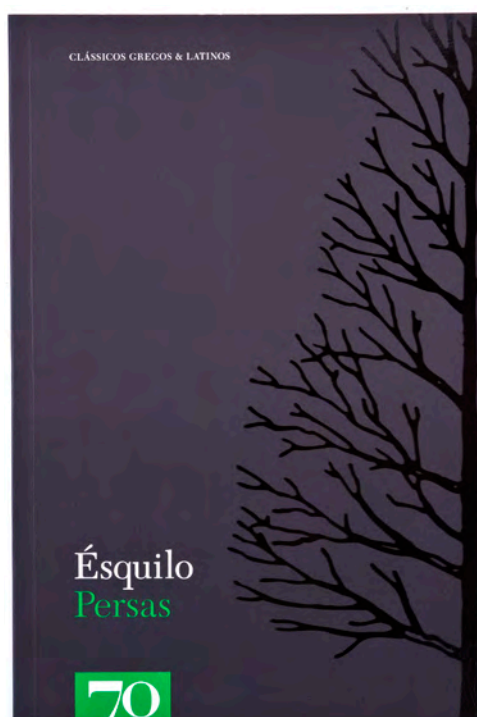
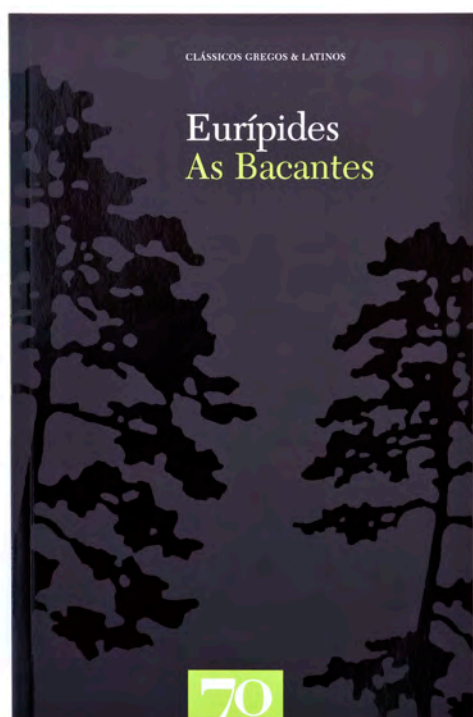

Esta é uma das poucas colecções que não se inscreve no programa tipográfico prescrito para a editora – exceptuando, naturalmente, a colecção *História Narrativa*, cujo programa, atrás referido, sugeria objetivos específicos.

A tipografia utilizada, *Aachen Bold*, foi desenhada por Colin Brignall, em 1969, e tem características próprias das fontes egípcias, com serifas muito fortes e rectangulares e um desenho que lhe confere grande visibilidade em situações de espaçamento muito apertado. Não sendo uma fonte de texto, mais adequada para títulos e cartazes, aparecia como adequada para o uso numa composição mais formal e menos convencional do que a das restantes capas deste programa.



No segundo caso, a colecção *Biografias*, a opção, de uma forma quase imediata, foi tornar motivos principais das capas os retratos dos biografados. A ligação ao projecto geral de renovação das capas da editora foi feita, mais uma vez, pela tipografia: o mesmo dispositivo, conjugando o alinhamento à esquerda com o texto sempre do mesmo tamanho e as variações cromáticas para títulos e autores. A presença relativamente discreta da tipografia actua por contraste com o enquadramento das imagens, que em planos muito próximos, sublinha a dimensão das personalidades de que tratam estes livros (fig. 20).



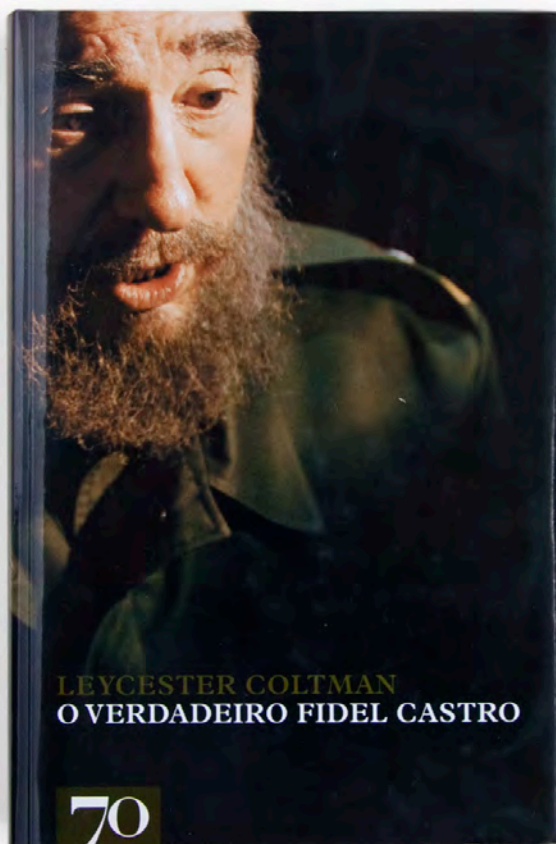
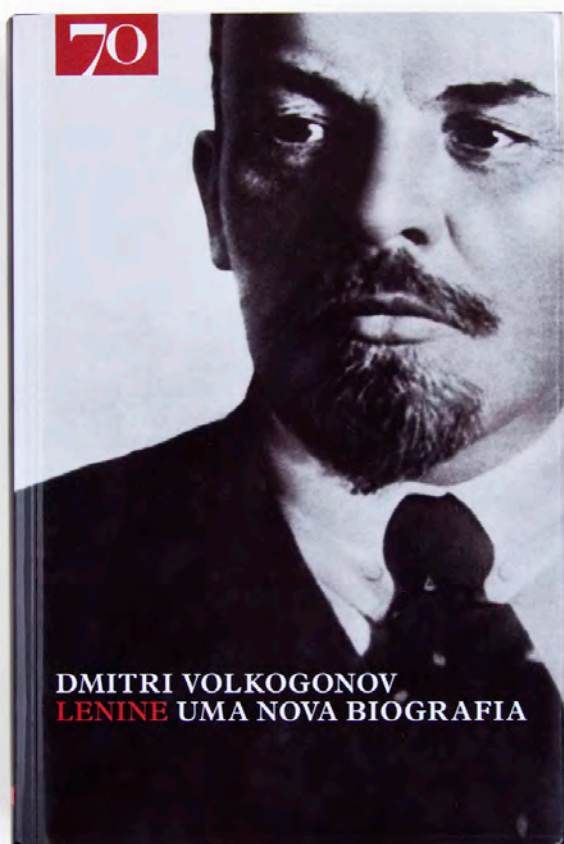

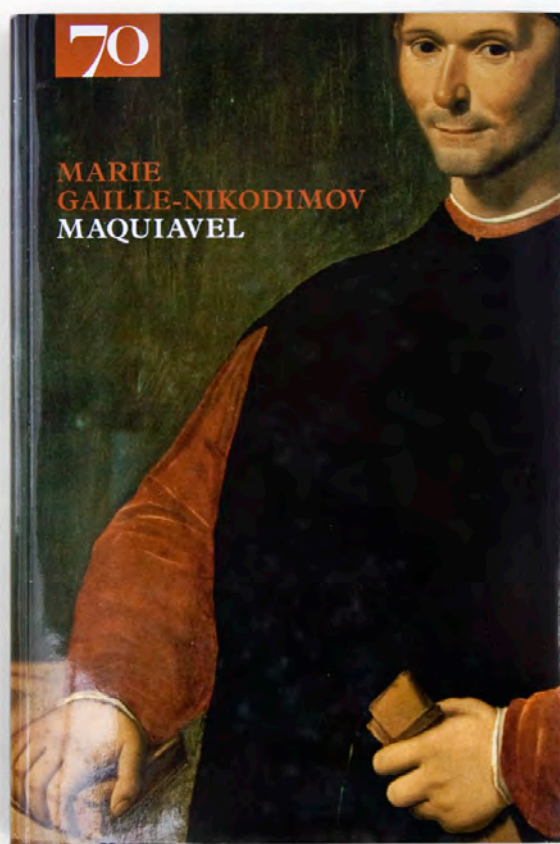
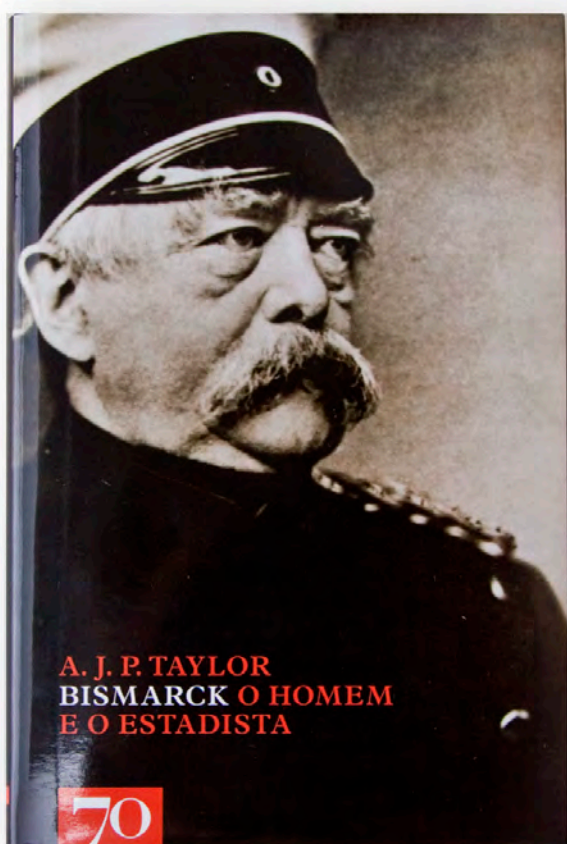





BUÑUEL  
ULTIMO  
SPIRO I  
O ME  
BUÑUEL O  
ULTIMO SU  
O ME  
SPIRO I  
UUEL O

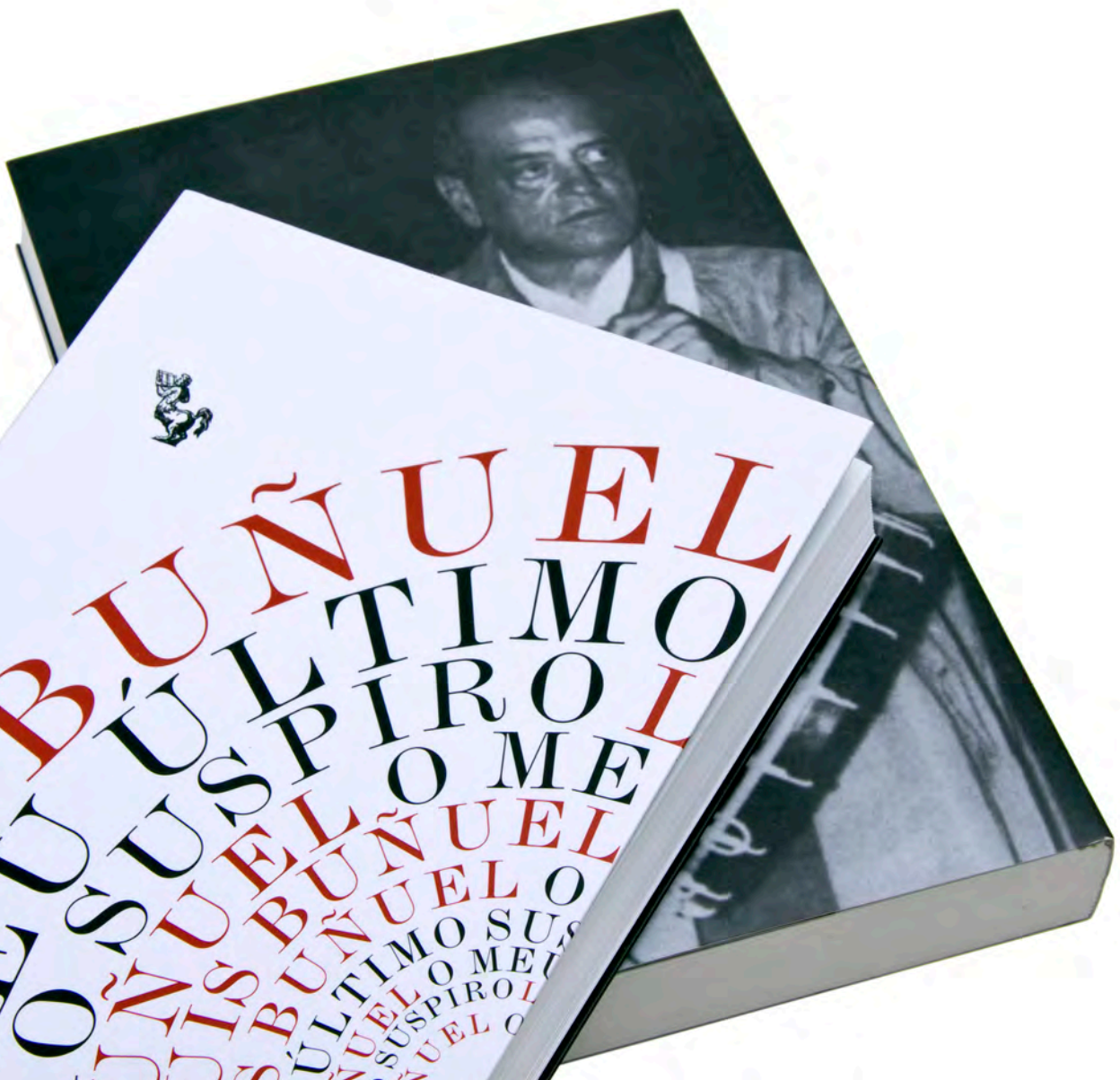

*É suposto o design ser sobre outra coisa e não sobre nós mesmos;  
mas penso que a única maneira de ser bom e levar as pessoas  
a interessarem-se é ser também sobre nós.*

PAUL SAHRE

## 1.2. FENDA

A SÉRIE DE CAPAS TIPOGRÁFICAS da editora *Fenda*, teve início em 2005 com a publicação do livro *Um Guia para a Vida Moderna*, de Oscar Wilde (fig. 1) e poder-se-ia dizer que foi iluminada pelas palavras de Wilde em duas das suas obras: «É duro ser-se seja o que for hoje em dia – a competição é tanta, e tão renhida!» (*A Importância de Se Chamar Ernesto*) e «Não há nada mais perigoso do que ser-se demasiado moderno. Corre-se o risco de rapidamente se ficar antiquado» (*Um Marido Ideal*).<sup>37</sup> No contexto da edição portuguesa da época, a opção por uma certa contenção de meios no design desta série surgiu como reacção a um crescente domínio da utilização da imagem fotográfica e como valorização do uso da tipografia na interpretação dos textos a publicar.

O projecto editorial da *Fenda* tinha completado o primeiro quarto de século e o momento parecia ser adequado, também simbolicamente, para esta operação de criação e estabilização de uma nova imagem dos livros.

### 1.2.1. PRIMAVERA DE 1979

A editora *Fenda* foi, antes de o ser realmente, a revista que se publicou em Coimbra, sob a coordenação de Vasco Santos, entre 1979 e 1982, com a designação de *Fenda, Magazine Frenética*, em seis números. Pelo meio, foram publicados os números *Fenda revisitada*, reedição corrigida do n.º 1, *Fenda não ela mesma-A* e *Fenda não ela mesma-B*. O sexto número, que anuncia o fecho da revista foi (in)apropriadamente nomeado *Fenda/Finda*. A edição da revista havia de estender-se por mais dois anos com as edições do número *hors-série Fenda (In)Finda*, em 1983 e *Fenda Funda, Play Fenda* e *Fenda o*, em 1984.

O número inaugural abre com a frase de Barthes que se tornará o lema da revista e, de algum modo, da editora: «Nem a cultura nem a sua destruição

Colecção de livros para *Fenda*  
edições, 2005-2011  
Prémio Nacional de Design, Sena  
da Silva. Fotografia **FBA**.

<sup>37</sup> Wilde, Oscar 2005 *Um Guia para a Vida Moderna*, Lisboa, *Fenda*.

são eróticas, apenas a fenda entre ambas se torna erótica.»<sup>38</sup> Barthes servia de mote à afirmação de um discurso radical que, contudo, não se posicionava fora do campo discursivo do poder, mas que reclamava para si a necessidade de ser criativo. O enunciado de valores subscritos pelo colectivo da revista, incluía como pontos cardeais das suas referências, o marxismo, a psicanálise e a linguística, ressaltando, contudo, uma polissemia de sentidos, como condição angular de um modo de estar vivo.<sup>39</sup>

Fenda era definida como:

«marca  
ponto inicial  
modo  
energia-verbo  
hidráulica  
projecto  
fenda não é solução, não tem solução  
apenas um discurso sensual  
esta sensibilidade  
de não servir de objectiva  
à vossa paz  
ao vosso império»<sup>40</sup>

A inscrição na *margin*, ou *à margem* era reafirmada no artigo de abertura, do coordenador da revista, Vasco Santos, e na *Última Página*, onde a apresentação do projecto, das suas condições de produção e financiamento, servia também de convite à captação de vontades comuns, de leitores e de colaboradores.

### 1.2.2. NÃO ELA-MESMA, OS LIVROS FENDA

A editora e a correspondente designação *Fenda Edições*, coexistiu com a revista e iniciou a sua actividade com a publicação, em forma de *plquette*, do artigo *Camões*<sup>41</sup>, publicado por Ezra Pound no seu primeiro livro em prosa: *The Spirit of Romance*.<sup>42</sup> Esta primeira edição, de Outubro de 1980, há-de ser revista e editada em livro em 2005, na série que é objecto deste estudo<sup>43</sup> (fig. 22).

As primeiras colaborações com a *Fenda* datam de meados da década de 80 do século passado (vide Capítulo II, ponto 1.1.) e não são alheias à aprendizagem



21

<sup>38</sup> *Fenda, Magazine Frenética*, n.º 1, Primavera de 1979: 1

<sup>39</sup> «À Maneira de Prefácio», *Fenda, Magazine Frenética*, n.º 1, Primavera de 1979: 4-5

<sup>40</sup> *Idem*: 5

<sup>41</sup> Pound, Ezra 1980 *Camões*, Coimbra, Fenda Edições

<sup>42</sup> Pound, Ezra 1910 *The Spirit of Romance – an attempt to define somewhat the charm of the pre-renaissance literature of Latin Europe*, Londres, J. M. Dent

<sup>43</sup> Pound, Ezra 2005 *Camões*, 2.ª edição, Lisboa, Fenda.

e ao gosto pelo design de livros que há-de vir a constituir-se como uma marca na fundação do estúdio **FBA**. Pelo contrário, este percurso, muitas vezes errático e exploratório, pelo design dos livros foi com certeza a mais influente das razões para a nossa ligação pessoal ao design e para a construção daquela que é ainda a mais duradoura das relações de trabalho e de aprendizagem porque passámos.

Não é negligenciável, como se compreende, o estabelecimento de uma relação de grande proximidade e partilha de vontades com o editor, sem as quais a série que aqui se apresenta não teria, com certeza, sido possível.

A opção pelas capas tipográficas teve também, para além das razões expostas atrás, um sentido de revisitar alguns dos modelos de referência dos livros e dos editores que mais influenciaram o percurso individual de Vasco Santos e a forma como ele o fez reflectir no nosso próprio trabalho. A isso se deve com certeza, uma pouco habitual influência da cultura editorial francesa, visível neste trabalho e praticamente ausente no portfólio da **FBA**. Uma, porventura a primeira, das grandes referências de Vasco Santos, é a *Éditions Gallimard*, criada em 1911 por Gaston Gallimard, André Gide e Jean Schlumberger, dando continuidade à *Nouvelle Revue Française* (1909)<sup>44</sup> que, no dizer de Jason Godfrey, continua uma longa tradição em que «as capas dos livros eram quase todas puras composições tipográficas». Como diz, «estes eram os livros que não podíamos julgar pelas capas.»<sup>45</sup> Esta tradição chega ao século xx, especialmente nas publicações de língua não-inglesa e o melhor exemplo é, porventura, «a colecção *Blanche* de clássicos da literatura francesa com umas capas que quase nada mudaram desde que foram lançadas pelo impressor Verbeke, de Bruges, em 1911: nome do autor a preto e título a vermelho, em *Didot*, centrado, sobre papel marfim, dentro de uma cercadura vermelha e preta»<sup>46</sup> (fig. 23).

A capa de *Olivier*, de 2011 (fig. 23), demonstra que 100 anos e 6500 títulos mais tarde, a colecção da Gallimard é intocável.<sup>47</sup> Ou as capas das *Éditions de Minuit*, onde os caracteres *Didot* aparecem agora no título com o mesmo azul do símbolo da editora e da cercadura, no autor e no editor

em preto, impressos sobre cartolina branca. (fig. 24).

Da mesma forma, o design de Hans Schmoller, em 1969, para o 3000.<sup>o</sup> livro da Penguin, a primeira edição *paperback* do *Ulysses* de James Joyce, era

<sup>44</sup> <[www.gallimard.fr/Footer/Ressources/La-maison-d-edition](http://www.gallimard.fr/Footer/Ressources/La-maison-d-edition)>, consultado a 26 de Abril de 2013.

<sup>45</sup> Godfrey, Jason 2012 «Naked Words», *Eye* n.º 82, vol. 21: 62

<sup>46</sup> Godfrey, Jason 2012: 62

<sup>47</sup> Godfrey, Jason 2012: 62.

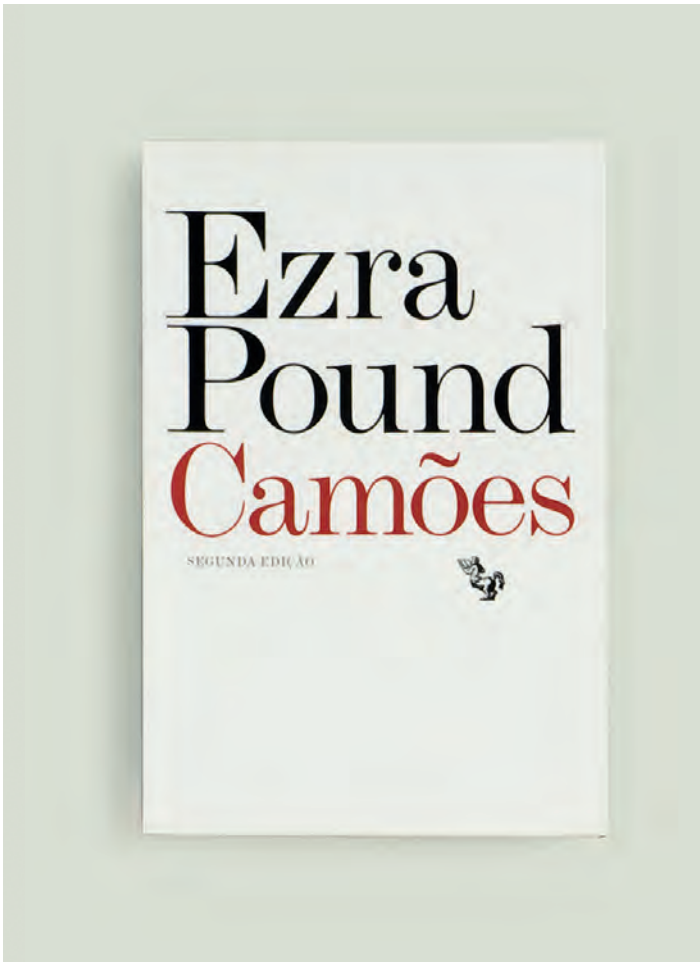



23



24

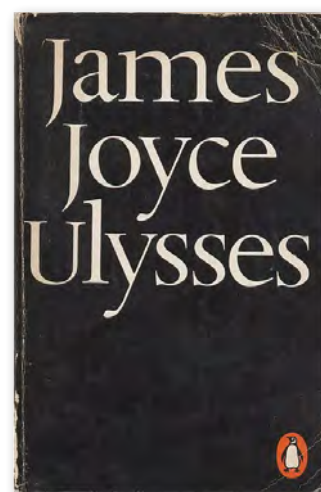

25

um lírico tributo tipográfico que permanece uma das capas mais distintas da Penguin (fig. 25).<sup>48</sup>

### 1.2.3. A COLECÇÃO «BRANCA»

É assim, que depois de um período de grande variação e dispersão estilística no design das colecções e das capas individuais – que se estendeu até 2005 – a opção pelas capas tipográficas de fundo branco, haveria de corresponder também a um outro olhar e, designadamente, a um olhar para as capas tipográficas de tradição anglo-saxónica. «O distintivo uso da tipografia vermelha e preta sobre papel amarelo», prescritas para a *Gollancz* por Stanley Morrison a partir de 1928 (fig. 26), as *Penguin* originais, desenhadas por Edward Young em 1935 (fig. 27) as *Faber and Faber*, de Berthold Wolpe, entre 1940 e 1970 (fig. 28) ou «as ecléticas escolhas de fontes de Alvin Lustig para a *Meridian* em 1950»<sup>49</sup> (fig. 29), são alguns exemplos que se juntaram a trabalhos contemporâneos desta nova colecção, como as primeiras séries *Great Ideas*, de David Pearson, para a *Penguin* (fig. 30) ou as capas de Helen Yentus para a *Vintage Books* (fig. 31).

Como referíamos na introdução desta secção (1.2.), o contexto editorial português da época e a vontade de marcar a passagem dos primeiros 25 anos da editora tiveram um papel determinante na criação desta colecção que correspondia, simultaneamente, a um redesenho integral do catálogo da editora, visto que as reedições eram integradas no novo modelo.

#### 1.2.3.1. CAPAS

O conjunto de limitações auto-impostas ao desenho desta colecção pode resumir-se ao uso de apenas duas cores, o preto da «divina arte negra»

<sup>48</sup> *Idem.*

<sup>49</sup> *Idem.*

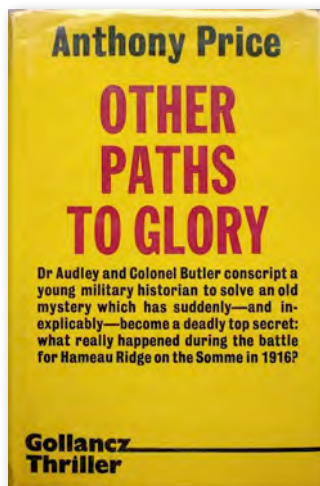

26

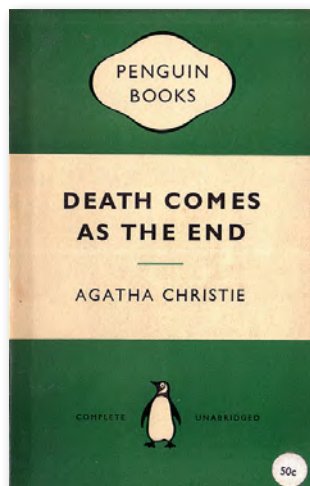

27

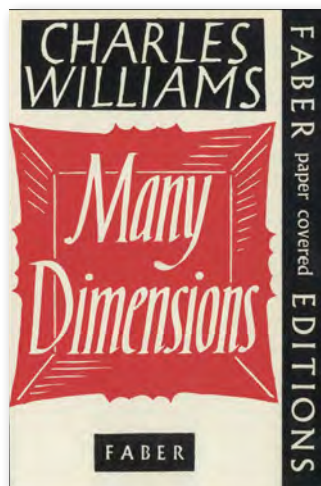

28

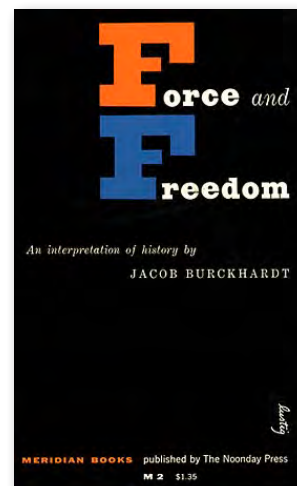

29

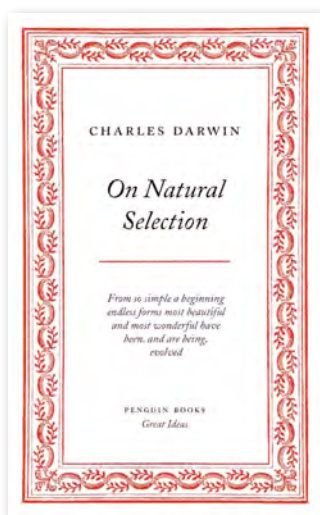

30

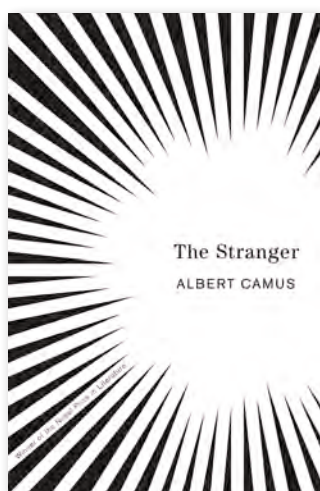

31

e o vermelho – tradicionalmente a ‘segunda’ cor dos primeiros livros –, impressas sobre fundo branco com uma única família tipográfica. Esta auto-limitação teve como objectivo principal uma exploração da expressividade da tipografia. Por essa razão foi eleita a *Monotype Modern Extended*, uma fonte tipográfica mais para ser vista do que para ser lida. Este conjunto de livros haveria de cobrir uma grande diversidade de temas, com textos de diferentes épocas e estilos, uma característica da colecção que era previsível, mas desconhecida no momento da sua concepção. O modelo teria que se adaptar a essa variação e o design das capas procurou sempre o sentido de cada texto, recorrendo apenas ao tratamento tipográfico. O que motivou e incorporou o design não foi sempre da mesma natureza de razões, mas foi do texto, do conteúdo do livro ou das circunstâncias da sua escrita ou da sua edição que nasceram sempre as ideias que se materializam nestas capas. Quando incluímos as circunstâncias da edição, queremos dizer que foram também muitas vezes a motivação do editor e as razões das suas escolhas que suscitaram as soluções de design. Esta é uma colecção onde o editor teve uma papel activo na definição do programa, sem nunca apontar para soluções gráficas. A liberdade do designer foi, nestes livros, sempre maior quanto mais informação lhe era fornecida sobre os livros. Tratou-se sempre de compreender a razão de cada uma das opções editoriais, mais ou menos tangíveis, mas sempre partilhadas e fornecidas como elementos susceptíveis de tomarem corpo no design das capas.

Estas matérias são mais ou menos visíveis no resultado final. Umas mais imediatas, outras mais veladas e mesmo ocultas. Este foi também um jogo que ao longo dos sete anos de publicação da colecção, se constituiu num desafio não explícito entre editor e designer. Se são fáceis de reconhecer as ‘palavras em liberdade futuristas’ de Marinetti no livro *Negreiros-Dantas/Coimbra Manifesto 1925*, de Rita Marnoto (fig. 32) ou a cumplicidade amorosa em *Fernanda*, de Ernesto Sampaio (fig.33), outras capas há em que

as motivações e as influências são mais difusas e por vezes, mesmo improváveis ou inconscientes (fig. 34-36). Foi este o modo de tornar perceptível o programa destas capas. Nem sempre claras, quase nunca explicativas, revelam a natureza destas opções editoriais. Mesmo quando ambíguas ou quase impenetráveis, são reveladoras do seu programa.

### 1.2.3.2. LIVROS

O trabalho nesta colecção é também do domínio do design de livros, no sentido que definimos no início desta secção. Os livros não obedecem a um modelo rígido, embora sejam desenhados com os mesmos tipos e com

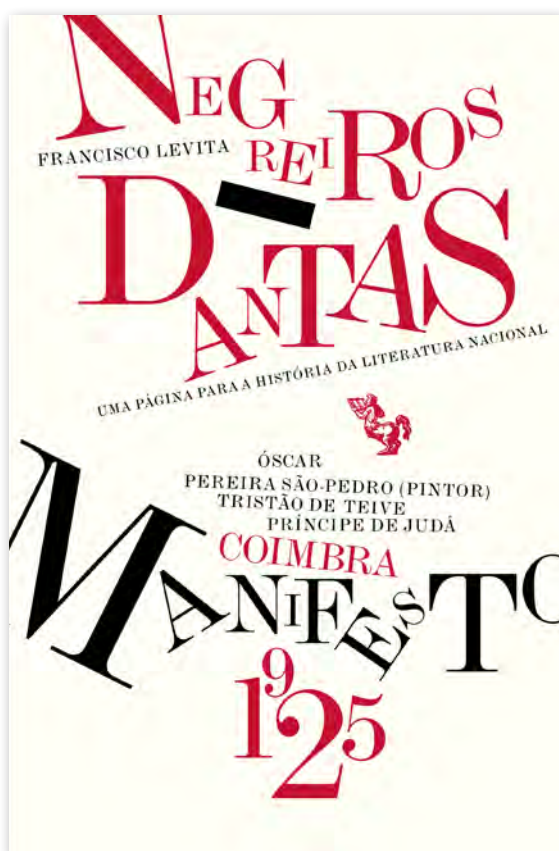

32



33

subtis variações da uma mesma estrutura de página. A tipografia usada no interior dos livros, a FF *Celeste*, de Christopher Burke, possui, no dizer do seu autor, certos recursos que a tornam útil para alguns fins contemporâneos. As maiúsculas são mais baixas do que os ascendentes das letras da caixa-baixa e também não são muito mais pesadas do que estas, o que confere ao texto composto em *Celeste* uma textura muito regular. Esta impressão é acentuada pelo itálico, pouco cursivo, criando uma diferenciação em relação ao redondo, definitiva mas não estridente.<sup>50</sup>

<sup>50</sup> Christopher Burke, <[www.hiberniatype.com/Celeste/celeste.html](http://www.hiberniatype.com/Celeste/celeste.html)>, consultado a 28 de Dezembro de 2012.

A paginação adapta-se ao conteúdo do livro fazendo variar o tamanho do corpo e a entrelinha de acordo como o volume de texto. A forma e o tamanho da mancha de texto também variam de acordo com a natureza e a dimensão dos textos. A preocupação essencial é a correcta disponibilização do texto aos leitores com o maior conforto possível. Neste, como em muitos outros projectos da **FBA.**, especialmente no design de livros, «a novidade não é necessariamente uma virtude. Se um projecto se destina a variar daquilo que é esperado, deve acrescentar algum nível de significado ao texto; de outro modo, é apenas uma desculpa inconsistente para a excentricidade.»<sup>51</sup>

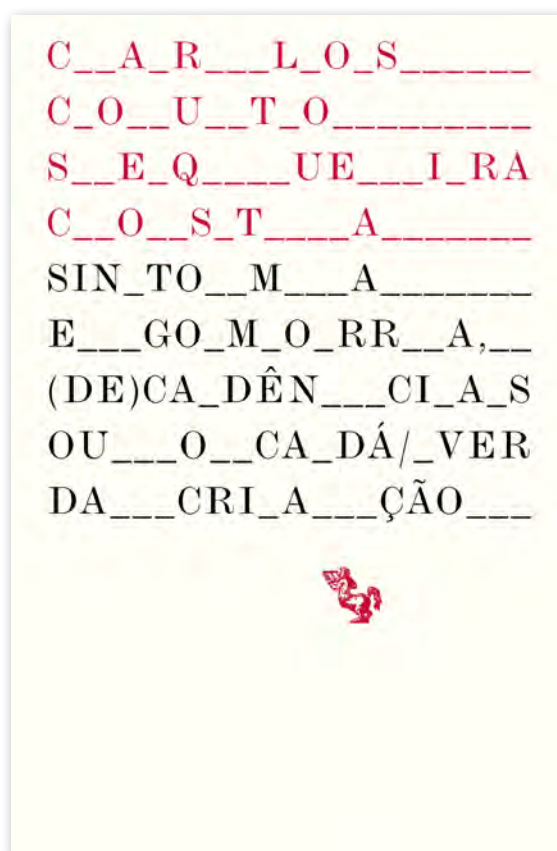

34

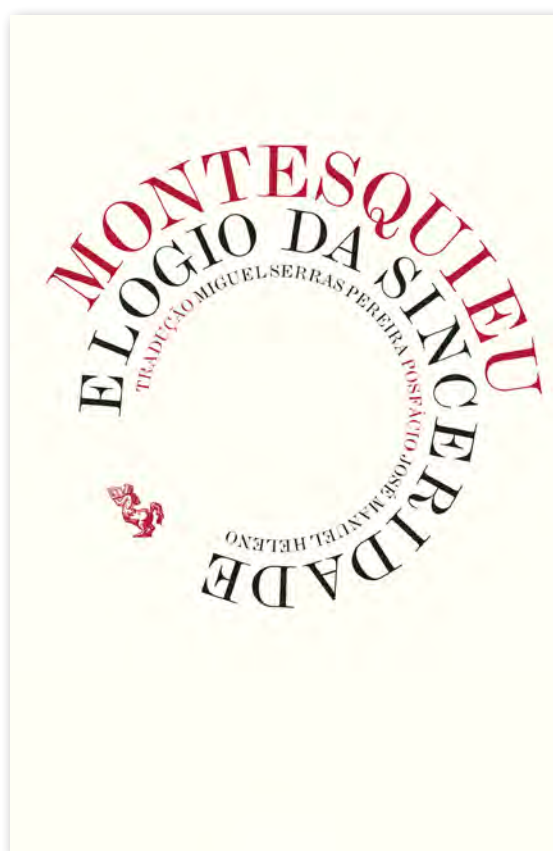

35

<sup>51</sup> Hendel, Richard 1998 *On book design*, New Haven & London, Yale University Press: 12



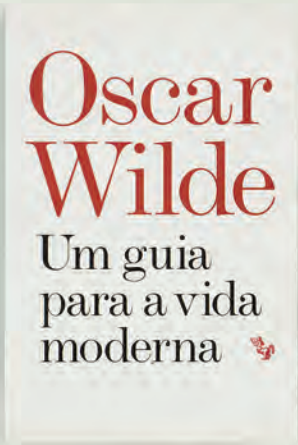
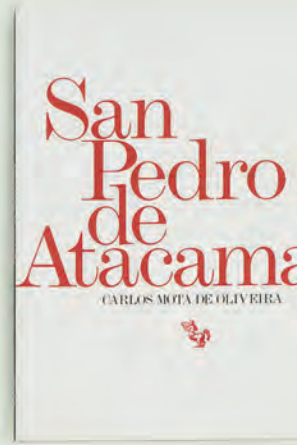
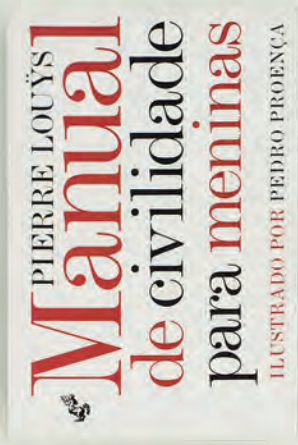

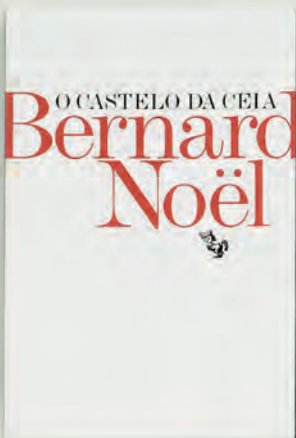
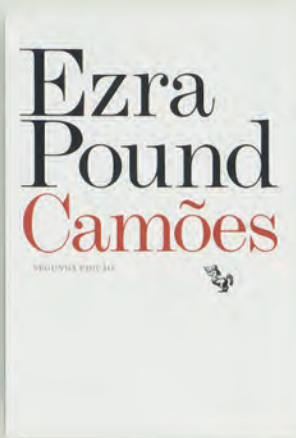



*O indeciso e flexível da imaginação é sempre mais fascinante do que a nitidez do real.*

VERGÍLIO FERREIRA

## 2. IDENTIDADE VISUAL

«HÁ TANTAS RAZÕES PARA DESENHAR um novo *logo* ou actualizar um antigo quantas as opiniões. A crença de que um novo ou actualizado design será algo de charmoso que transformará miraculosamente qualquer negócio não é incomum.

Muitas vezes um *logo* é redesenhado porque precisa de o ser – porque é feio, antiquado ou inapropriado. Mas muitas vezes, é apenas para alimentar o ego de alguém, para satisfazer um CEO que não deseja ser relacionado com o passado ou muitas vezes porque é o que tem que ser feito.»<sup>52</sup>

No percurso da **FBA**, a criação e a renovação de identidades visuais teve sempre um papel determinante na reflexão sobre o papel do design. Porventura, tem sido a área de actuação do estúdio que melhor corporiza um posicionamento enquanto veículo de compreensão de um programa, um conjunto de aspirações e enquanto agente na formalização desses anseios.

Os dois projectos seleccionados nesta secção são representativos dos dois tipos mais frequentes de abordagem ao tema. O primeiro é um projecto com três momentos de renovação de identidade da editora e das livrarias *Almedina*. O segundo, o projecto de criação de um programa de identidade visual para a *Presidência Portuguesa do Conselho da União Europeia*, ocorrida em 2007. Se o primeiro era, por natureza, um projecto radicado na herança, a efemeridade do segundo concedia uma liberdade de actuação mais consonante com a novidade e a surpresa.

Estes dois projectos fazem, contudo, parte de uma longa e diversificada lista de diferentes criações, no âmbito e na forma de resolver uma mesma questão: como representar visualmente uma identidade, um conjunto de valores ou produtos?

Projecto do concurso para a criação da imagem gráfica da Presidência Portuguesa do Conselho da União Europeia, 2007. Governo de Portugal, 2006. 2.º classificado.

### A. SPIN-OFFS

Fruto da proximidade com um grande número de novas empresas, durante o período inicial de implantação do estúdio, ainda na incubadora de empresas

<sup>52</sup> Rand, Paul 1991 *AIGA Journal of Graphic Design*, vol. 9, n.º 3.

do *Instituto Pedro Nunes*, esta foi uma das áreas privilegiadas, no que ao número de projectos diz respeito, mas também nas oportunidades que cedo surgiram de trabalhar com clientes de elevado potencial. Na sua maioria *spin-offs* da Universidade de Coimbra, de pendor tecnológico, estes clientes colocavam desafios inovadores e uma exigência que correspondia à elevada responsabilidade dos seus negócios. Entre estes casos, destacaremos a criação da identidade corporativa da *Critical Software* e da *Wit Software*, na área da engenharia de software, e da *Crioestaminal* e da *X-Prot*, na área da biotecnologia.

A *Critical Software*, uma empresa especializada no fornecimento de soluções, serviços e tecnologias seguras para sistemas críticos de informação, actualmente com escritórios em todo o mundo, começou como uma empresa focada em testes de *software* usando uma técnica conhecida como injeção de falhas. O logótipo desenhado – o nome da empresa inscrito num rectângulo ao qual foi recortado um triângulo –, foi inspirado na referência visual causada pela expressão ‘injecção de falhas’, informação presente no programa de design. Esta abordagem directa ao programa respondia também ao anseio expresso de que a imagem não traduzisse a juventude da empresa mas que, pelo contrário, surgisse como uma imagem há muito estabelecida e consolidada (fig. 37).

O imaginário associado às tecnologias de informação – que são tecnologias que se caracterizam pela passagem de informação de um ponto a outro, sujeita a processamento e transformação –, é devedor das ciências exactas, das matrizes e de elementos modulares como o *pixel*. São exemplos disso os tipos de letra compostos por *pixels*, desenhados numa matriz com um número fixo de elementos, de forma a corresponderem à rede do écran. Este foi o universo em que se inscreveu a imagem da *Wit Software*, uma empresa que desenvolve aplicações e serviços para empresas de telecomunicações móveis, estações televisivas, bancos e outras. Neste trabalho, surge também a referência à imagem do circuito integrado, uma referência remota, mas ainda assim entendida como base da tecnologia utilizada no processamento da informação. *Wit* significa, no sentido original, uma percepção perspicaz das ligações entre coisas que se encontram aparentemente separadas. Para representar estas ideias, desenvolveu-se uma matriz fixa na qual se inserem a palavra *wit* e o símbolo. Este é composto por cinco pontos – tantos quantos os departamentos da *Wit Software* –, estabelecendo diferentes relações entre si. Estas ligações são flexíveis, adaptáveis às condições em que a marca se insere, e reflectem a mutabilidade, à imagem da evolução das tecnologias de informação actuais. O resultado é um sistema de símbolos, que mantém a sua unidade, partilhando a mesma matriz e os mesmos elementos base (fig. 38).

Para a criação do símbolo da *Crioestaminal*, uma empresa pioneira no isolamento e crio-preservação de células estaminais do sangue do cordão umbilical, foram consideradas várias ideias que, embora referentes a áreas distintas, participam num mesmo objectivo: a família e a relação de protecção



37



38

de pais para filhos; a área científica – em concreto a recolha de células es-taminais do cordão umbilical – e a área das tecnologias de ponta/ideia de futuro (conservação em azoto líquido para futura utilização). Estes conceitos podem ser subentendidos, respectivamente, numa figura humana estilizada que protege algo, num círculo retirado de uma oval e nas formas circulares que compõem o símbolo e o logótipo. O resultado visual conjuga estas três ideias numa forma simples (fig. 39).

A *X-Prot* é uma unidade de investigação e desenvolvimento em biologia molecular que produz proteínas recombinantes para a área da saúde. O símbolo que desenhamos toma como ponto de partida o carácter ‘x’ pois ele é a marca por excelência. O ‘x’ que todos sabem assinar, o ‘x’ da proteína variável obtida na equação deste processo bioquímico, o ‘x’ que dá nome aos raios nele utilizados, o ‘x’ sinal matemático que multiplica e cruza propriedades químicas e biológicas.

De traçado simultaneamente rigoroso e fluído o desenho é como a ciência para ser frutuosa: exigente no cálculo e descontraída na imaginação. Nele se fundem conceitos vários e por isso o símbolo não conduz a uma interpretação nem imediata nem unívoca. Antes favorece leituras diversas: a troca de propriedades, a transferência de forças, o aspecto gráfico das proteínas (fig. 40).



39



X-PROT recombinant proteins

40

#### B. MUSEUS E JARDIM

Os projectos de identidade para equipamentos culturais constituem desafios de outra ordem, mais institucionais, com a previsibilidade de uma vida mais longa, mais libertos da pressão do mercado.

«Uma identidade na sua forma mais básica é um nome. O nível seguinte é a maneira de o apresentar. Essa é que pode ser a parte inteligente: transmitir uma mensagem através de um nome»<sup>53</sup>. O *Mosteiro de Santa Clara-a-Velha* (MSCV), construído no século XIII, esteve durante vários séculos parcialmente submerso pela água. O projecto de recuperação da ruína e de construção de um centro interpretativo contemplava a criação de uma marca. Na ausência de um programa claro, esta marca foi desenvolvida a partir de uma composição tipográfica que evoca a história do antigo monumento e o facto de ter estado parcialmente submerso em água durante séculos (fig. 41). A marca foi distinguida com um *Red dot design award* em 2009.

Por ocasião do projecto de renovação arquitectónica e museológica do *Museu Nacional de Machado de Castro* (MNM), procedeu-se a um redesenho da marca e à criação de uma marca comemorativa do centenário do museu. O programa de design sugeria a manutenção do símbolo do museu, uma estilização da *loggia* quinhentista. O redesenho da marca ficou circunscrito à substituição da tipografia (fig. 42). O reforço da identidade do Museu fez-se, assim, através da escolha de uma fonte tipográfica desenhada por Gerard Unger, em 1998, para a cidade de Roma e para o jubileu da Igreja Católica



41

MUSEU  
NACIONAL  
DE MACHADO  
DE CASTRO

42

<sup>53</sup> Jason Smith, fundador da *Fontsmith*, citado por Michael Evamy, 2012 «Words, not read but seen», *Creative Review*, n.º 10, Vol 32: 62

Romana, em 2000. Tal como o edifício do MNMC, a fonte *Capitolium* (1998), tem no seu desenho características romanas com dois mil anos de tradição e a herança do renascimento, na medida que tem como base o trabalho do calígrafo italiano Giovan Francesco Cresci que, no século XVI, adaptou a tipografia utilizada pelos antigos romanos à sua própria era.

A *Capitolium* não é, no entanto, um exercício revivalista, mas uma fonte moderna assente num desenho tradicional.

Para assinalar o centenário do MNMC foi tomada como solução a alteração temporária da marca existente, mantendo o seu reconhecimento. Numa economia gráfica de subtilidade e respeito pelo desenho original foram mantidos os universos tipográfico e cromático. Através de uma muito ligeira manipulação de elementos e cores do símbolo acrescentou-se à sua leitura, além do elemento arquitectónico, também o número 100. No logótipo foi acrescentada a palavra centenário que fortalece a leitura do '100' no símbolo (fig. 43).

No caso do *Museu Nacional de Arte Antiga* (MNAA), o programa sugeria a criação de um novo logótipo. Assinalando um novo período da vida do MNAA, com uma nova dinâmica de gestão e de programação, a solução encontrada procurou aliar à solenidade devida ao maior museu nacional, uma forma dinâmica e variável, que designamos a seguir como *quinto elemento*.

A marca tem uma versão principal, constituída pelas iniciais do museu, que utiliza a fonte FTF Garda a que foi adicionado um ornamento que pode ser personalizado de acordo com o uso. Com uma marca dinâmica, o MNAA pode usufruir da sua vivacidade, mantendo a harmonia e uma forte identidade.

O *quinto elemento* é a forma dinâmica que se encontra entre os dois 'As' do logótipo. A sua forma pode variar e ajustar-se à temática das diferentes exposições e outras actividades (o ornamento pode ser inspirado num pormenor de uma determinada peça, por exemplo). A escolha do *quinto elemento* terá sempre em conta a manutenção da legibilidade e a harmonia da marca (figs. 44 e 45).

A marca desenhada para o *Jardim Botânico da Universidade de Coimbra* (JBUC) é constituída por um símbolo e um logótipo. O símbolo é, como chamado na psicologia, uma imagem ambígua, de percepção mutável, ou seja, um desenho de dupla leitura. Nele podemos ver, alternadamente, um nenúfar (*Vitória cruziana*), uma das plantas ex-libris do Jardim ou um coração, símbolo de vida e de saúde. Símbolo também do afecto que a cidade tem por este jardim. Um refúgio no centro da cidade, cúmplice de namoros, passeios, meditações e aulas de vária natureza. O seu desenho icónico garante uma muito eficaz reprodução em todas as dimensões e suportes.

O logótipo utiliza o tipo de letra *Kunstuff*, desenhado por Henrik Kubel em 2004. Com serifas pronunciadas e contrastes bem proporcionados, estes tipos obtêm resultados de grande harmonia com o símbolo. Dois verdes bem vivos e contrastantes favorecem a leitura do desenho da planta e conferem à marca o 'tom' do ambiente orgânico que ela pretende representar (fig. 46).



43



44



45



46

## C. COMEMORATIVAS

A encomenda de duas marcas para a *Faculdade de Letras da Universidade de Lisboa* (FLUL), ocorreu por ocasião das comemorações do seu centenário e, tal como no caso do MNMC, a estratégia utilizada comportou o desenho de uma nova marca institucional que preservou a herança no antigo símbolo desenhado por Raul Lino e lhe acrescentou a contemporaneidade de um novo logótipo e uma nova tipografia. A marca desenhada não descartou o antigo símbolo, antes recorreu a um novo elemento que lhe passou a fazer companhia. Criou-se assim uma nova insígnia tipográfica que conferiu ao conjunto formado pelas duas, um carácter mais contemporâneo. A nova marca agregava, assim, duas ideias: a ideia de antiguidade (que neste contexto é habitualmente sinónimo de herança de ensino de qualidade e confiança) e a ideia de contemporaneidade, mais gráfica – simultaneamente *pop* e minimalista (fig. 47).

Em específico para o ano do centenário e dado o seu carácter de celebração, pretendia-se que a solução proposta fosse colorida, lúdica, e comemorativa, permitindo o encontro entre os alunos, o corpo docente e os funcionários. O nome da faculdade ditou a abordagem tipográfica. Uma combinação de diferentes tipos de letras e cores, que simbolizam os diversos cursos da Faculdade (fig. 48). Sobre este logótipo afirma Kristin Cullen: «Métodos improvisados informam o design de alguns logótipos. Conexões entre letras e palavras indicam alinhamentos; baseiam-se na sua estrutura para atingir equilíbrio. Os logótipos são unidades compactas, independentes, com vigor estético que se revela forte. Uma mistura de tipos ecoa celebração e diversidade num logótipo que marca o centenário da Faculdade de Letras, Universidade de Lisboa, Portugal. O logótipo funciona em formatos grandes e pequenos. Os seus alinhamentos rectilíneos, são adequados ao seu uso na fachada do edifício.»<sup>54</sup>

Um outro caso de marca comemorativa surgiu de uma encomenda da *Comissão Nacional para as Comemorações do Centenário da República*, que pretendia uma marca que representasse os valores desta forma de regime em que Portugal tem vivido desde 1910.

Partindo deste ponto, o acesso mais justo e generalizado à educação por parte de todos foi acarinhado como sendo o aspecto mais marcante desta vivência republicana, que veio possibilitar quase tudo o resto. O povo, antes analfabeto era, agora, representado por um alfabeto. Cada letra um indivíduo e o alfabeto a sociedade, organizada numa grelha – a República – que, se por um lado a regulava, por outro a possibilitava tanto individualmente como em grupo e a todos igualando.

As duas letras ‘C’ de Centenário e ‘R’ de República constroem-se nesta grelha, lado a lado, formando um ‘balão de fala’ símbolo do diálogo e da liberdade de expressão. As cores são as da bandeira e o tipo de letra *República* foi personalizado por Hugo d’Alte, designer de tipos português, para este fim (figs. 49 e 50).



47



48

CENTENÁRIO  
DA REPÚBLICA  
1910 · 2010

49

CENTENÁRIO  
DA REPÚBLICA  
1910 · 2010

50

<sup>54</sup> Cullen, Kristin 2012 *Design Elements: Typography Fundamentals*, Beverly, MA., Rockport Publishers.



Como refere Walter S. «de uma vasta proposta de identidade visual para a qual a **FBA.** desenvolveu uma linguagem visual original, só o *logo* foi retido pelo cliente: facilmente aplicável a todos os suportes e com a intenção de deixar liberdade gráfica aos organizadores de cada evento ligado às comemorações. Esta escolha parece estranha, já que se trata de representar a unidade nacional através de uma campanha cultural, mas lógica e prática, para facilitar a integração de eventos satélites sob a mesma bandeira. Isto põe em evidência a consciência e o empenhamento destes designers. A concepção evoluiu de algo que constitui a qualidade de uma identidade

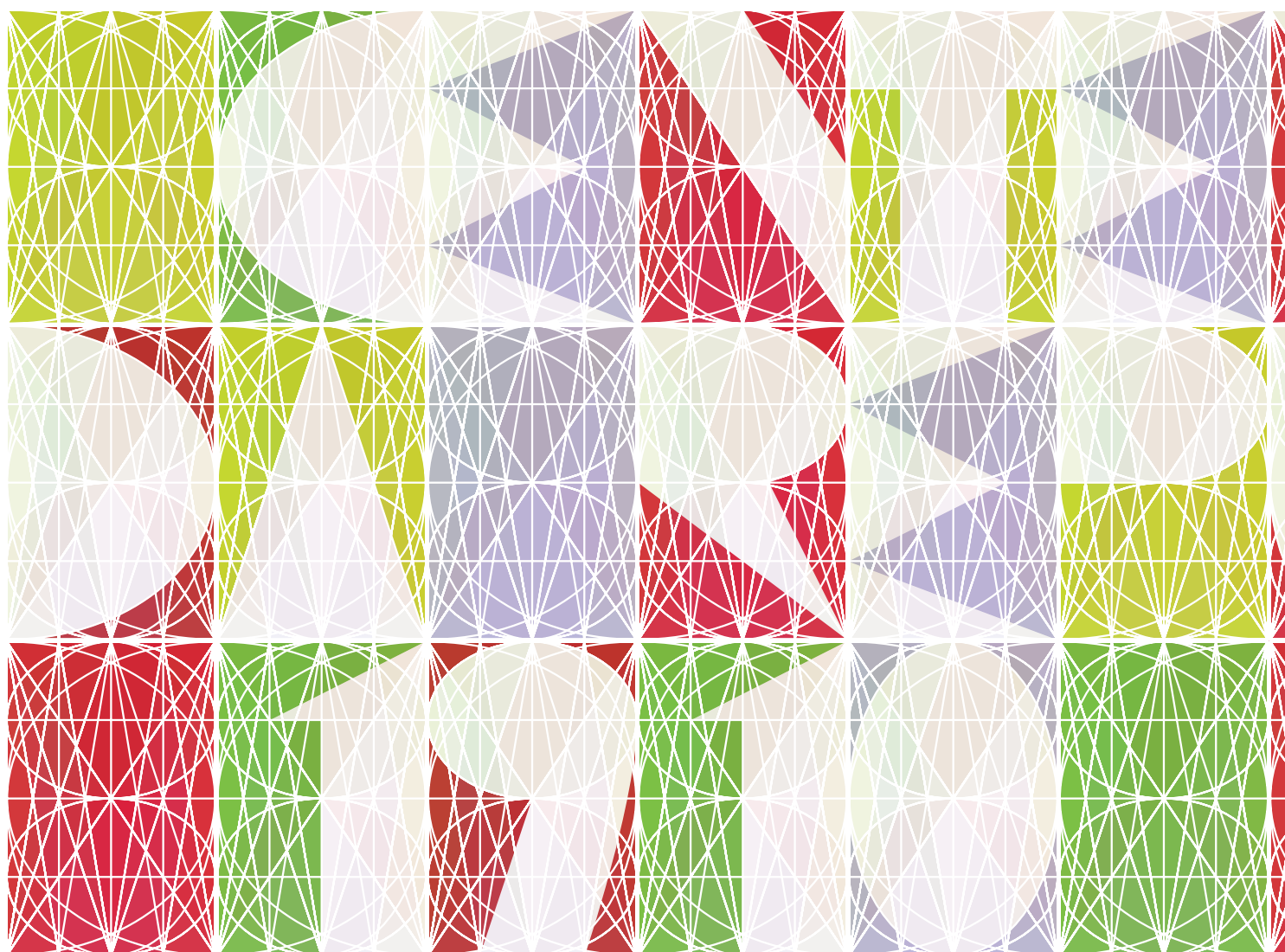

visual, muito para além de um simples logo, o que é frequentemente incompreendido pelo cliente, os seus constrangimentos materiais, orçamentais ou simples limites conceptuais. Um assunto recorrente para os profissionais, na origem de frustrações, debates sem fim e outras discussões à volta da mesa. De qualquer forma, o conceito de comunicação e as visualizações são interessantes, uma linguagem tomada de empréstimo à educação. a principal área de desenvolvimento da política portuguesa de acordo com a **FBA.**, e aplicada sobretudo através da criação e do uso de um conjunto de letras originais»<sup>55</sup> (fig. 51).

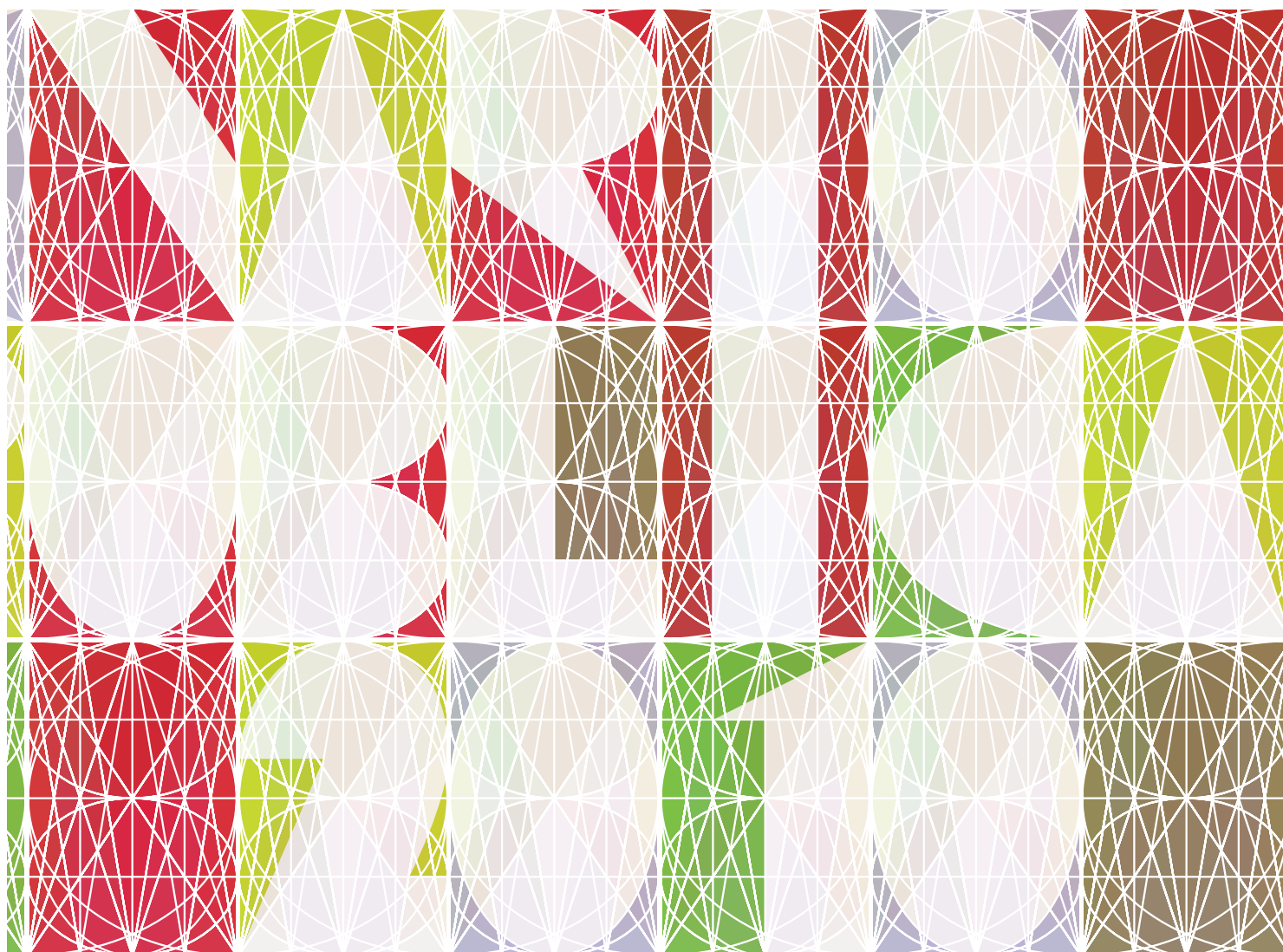

<sup>55</sup> Walter S. 2012 *IDPURE, the swiss magazine of visual creation – graphic design/typography*, 28: 18-9



*I've found you've got to look back at the old things  
and see them in a new light.*

JOHN COLTRANE

## 2.1. EDITORA E LIVRARIAS ALMEDINA

A RELAÇÃO DE TRABALHO ENTRE A ALMEDINA E A **FBA.** teve início antes mesmo da formalização do estúdio como empresa. Um dos primeiros desafios feito aos designers foi o redesenho da velha marca da editora e das livrarias *Almedina*. Remontando à fundação, não havia certezas sobre a identidade do seu autor e eram poucos os materiais que não revelavam uma muito grande deterioração do desenho original.

Fundada em 1955 por Joaquim Machado, a primeira livraria abriu, em Coimbra, frente ao famoso Arco de Almedina. Do local escolhido recebeu o nome e também a imagem que a havia de representar ao longo de quase cinco décadas. A entrada no negócio editorial foi facilitada pela proximidade do meio universitário e pela carência na edição de manuais académicos. A editora adoptou a mesma imagem de marca.

A evidência mais antiga do uso desta marca era de 1962 (fig. 52), impressa na capa de um livro. Sem informação da data, existia também uma capa de um caderno, onde se reconheciam alguns dos elementos da marca ou que a viriam a constituir (fig. 54). Referímo-nos, naturalmente, ao Arco de Almedina, mas também à tipografia decorativa de influência gótica que reaparece de forma semelhante numa outra peça conservada na editora, uma zinco-gravura de data posterior a 1963, data de abertura da loja da Rua Ferreira Borges, a *NovAlmedina*, já ali referida (fig. 53).

Este poderia ser 'o estudo de caso' por excelência do trabalho da **FBA.:** pela extensão temporal – pouco frequente – de uma relação de exclusividade de um cliente com um mesmo estúdio de design e pela multiplicidade de áreas de intervenção, que foram do design de livros à intervenção no espaço físico das lojas, dos materiais de promoção ao desenho de produtos interactivos. A relação estabelecida com o Grupo Almedina permitiu o desenvolvimento de uma verdadeira imagem de marca da empresa, de uma forma constante, continuada e, por essas razões, dotada de grande coerência, quer no plano conceptual, quer nas suas aplicações e usos.



52

Renovação de identidade visual da Almedina, 1998-2012. Livraria Almedina Estádio, Coimbra. Fotografia de Danilo Pavone.



53

Com início no final da década de 90 do século passado, esta relação foi tendo reflexo em sucessivos redesenhos da marca, sempre sob o signo da manutenção do reconhecimento adquirido por parte dos clientes, mas também, e sobretudo, por parte dos autores, numa área do universo editorial académico, geralmente entendido como conservador.

#### 2.1.1. PRIMEIRO MOMENTO

Foi neste entendimento que surgiu a primeira proposta de reformulação da marca Almedina, marcada pela procura de uma maior clareza do desenho, segundo uma abordagem de quase *invisibilidade* do design. Se, no entanto, a intenção programática era a adequação da marca a um novo tempo da empresa, marcado por um alargamento da sua área de intervenção e uma renovação da sua estrutura de gestão, aspectos havia que não poderiam ser ignorados. Era claramente prioritária a intervenção sobre a tipografia. Nessa medida, o subtil redesenho do símbolo – uma representação do Arco de Almedina sobre o perfil de um livro – foi acompanhado pela adopção de uma nova família tipográfica que seria adoptada como logótipo e também como tipografia institucional (fig. 55).

#### 2.1.2. TIPOGRAFIA

A escolha recaiu sobre a fonte tipográfica *Electra*, desenhada por William Addison Dwiggins, em 1935, e que desde então foi considerada uma boa fonte de texto, pela uniformidade do seu design e pela sua facilidade de leitura<sup>56</sup>. Como outras das primeiras fontes de livro do século xx criadas nos Estados Unidos – a *Fairfield* de Rudolph Ruzicka, de 1940 ou a *Caledonia*, igualmente de Dwiggins, de 1938 – a *Electra* é uma variação criativa das



54

<sup>56</sup> A expressão *facilidade de leitura* é, aqui, usada para traduzir o termo inglês *readability*. O vocabulário tipográfico em língua inglesa, distingue *readability* de *legibility*. Numa explicação breve, a primeira refere-se à facilidade de ler textos extensos e está ligada ao arranjo dos tipos, enquanto a segunda, diz respeito ao rápido reconhecimento dos tipos e está relacionada com o seu design.

formas neoclássicas e românticas. Isso faz com que estas fontes pareçam ser, retrospectivamente, importantes precursoras do design pós-moderno.<sup>57</sup>

Não foi indiferente a esta escolha a autoria da fonte. Como vimos no capítulo 1, Dwiggins, provavelmente mais conhecido por ter criado o termo *graphic designer*, designação que usou para se referir a ele próprio, foi um dos mais influentes designers de livros dos anos 20 e 30 do século xx e um dos responsáveis pela renovação do interesse público pelo design de livros. Para além dos livros, distinguiu-se também no desenho de letras, na tipografia e na caligrafia. Dwiggins trabalhou essencialmente na *Alfred A. Knopf*, onde desenhou um total de 329 livros, 17 dos quais foram escolhidos como selecções do *American Institute of Graphic Arts*.<sup>58</sup> A ele se deve a reputação de excelência no design de livros da *Knopf*, onde praticou desenhos de página inovadores, acompanhados de uma ornamentação que combinava a sensibilidade das colagens cubistas com a elegância dos ornamentos tradicionais<sup>59</sup> (capítulo 1, ponto 2.2).

Como tipografia institucional complementar foi adoptada uma fonte sem serifas, a *FF Scala Sans*, desenhada por Martin Majoor em 1993. O desenho desta fonte ocorre três anos depois do lançamento da fonte *FF Scala*, uma fonte de texto. Majoor desenhou estas fontes seguindo a divisa ‘duas fontes, um princípio formal’: a versão com serifas e a versão sem serifas tinham a mesma origem, sendo a *sans* derivada da *serif*, princípio que designou por *Nexus Principle*, sendo *nexus* a palavra latina para ligação. Este princípio parecia fazer sentido na conjugação desta fonte com a tipografia institucional da Almedina, a *Electra* de Dwiggins, cuja complementaridade de formas era evidente. A *FF Scala* trazia ainda ao projecto muitas das qualidades do design de tipos holandês do século xx: a clareza, a simplicidade e uma abordagem inovadora mas historicamente consciente<sup>60</sup>, qualidades que não eram estranhas ao programa desta renovação de identidade.



55

### 2.1.3.SEGUNDO MOMENTO

Por ocasião do cinquentenário da editora e livrarias Almedina, sete anos passados sobre a primeira renovação da marca, surgiu a oportunidade e a necessidade de um novo redesenho. A empresa tinha expandido o seu universo livreiro, com a abertura de novas livrarias em Lisboa, Porto, Braga, Funchal e S. Paulo, marcadas por uma nova imagem arquitectónica, um novo universo cromático e, necessariamente uma nova intervenção gráfica.

Esta nova intervenção pautou-se pelos mesmos princípios da primeira e constituiu-se em mais um passo no sentido da simplificação das formas originais do símbolo, mantendo a mesma tipografia (fig. 56).



56

<sup>57</sup> Bringhurst, 2005 *Elementos do Estilo Tipográfico* (versão 3.0), São Paulo, Cosac Naify: 245

<sup>58</sup> <[www.designishistory.com/1850/wa-dwiggins](http://www.designishistory.com/1850/wa-dwiggins)>, consultado a 30 de Março de 2013.

<sup>59</sup> Meggs, Philip B. e Purvis, Alston W. 2012 *Meggs' History of Graphic Design* (Fifth edition). New Jersey, John Wiley & Sons: 337.

<sup>60</sup> Middendorp, Jan 2004 *Dutch type*, Rotterdam, 010 Publishers: 248.



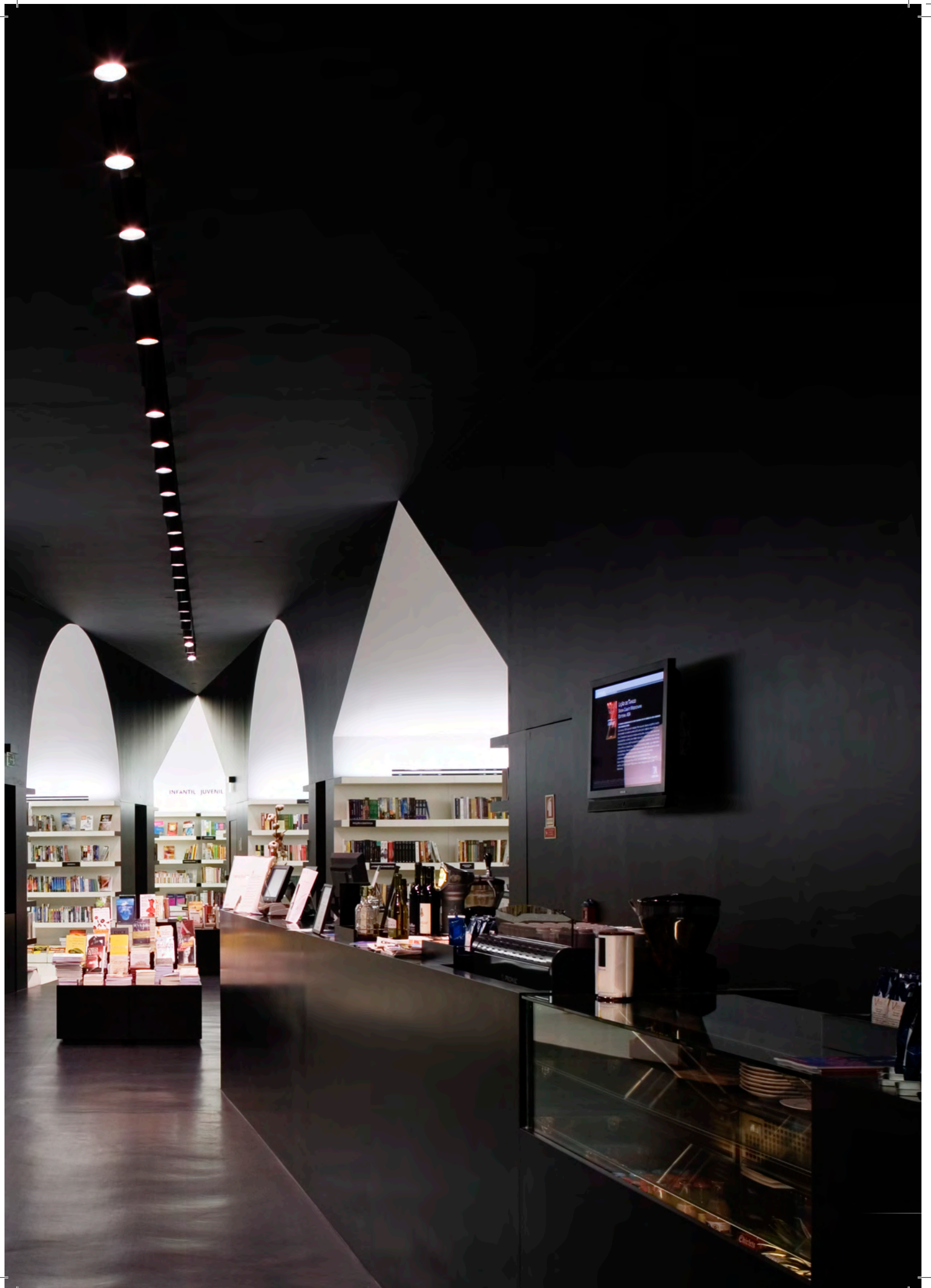



Este novo desenho correspondeu também a uma aproximação à imagem das novas livrarias, marcada pela arquitectura do atelier de Francisco e Manuel Aires Mateus, em que a superfície das lojas preexistentes é descontextualizada e não se constitui como limite espacial, mas apenas como possibilidade de intervenção. O interior das lojas é ocupado com espaços claros, arquétipos de construção.<sup>61</sup> O programa é cumprido em espaços diferentes com diferentes funções (fig. 57).

#### 2.1.4.UM NOVO PROJECTO

Esta aproximação ao conceito de arquétipo, tipo primordial, protótipo ou, numa definição jungiana, uma imagem mental primitiva herdada dos mais remotos ancestrais e que se supõe presente no inconsciente colectivo, haveria de conduzir a um novo projecto de identidade, ainda não aplicado no momento em que escrevemos esta tese, mas já completamente desenvolvido. Mais radical do que as intervenções anteriores, este novo projecto é devedor, como dissemos, dos conceitos que presidiram às intervenções arquitectónicas no espaço das lojas sem que, no entanto, deixe de guardar memória do símbolo inicial e das sucessivas reformulações a que foi sujeito. Foi justamente a partir de uma redução às formas geométricas essenciais do símbolo que a aproximação aos arquétipos da arquitectura se fez (fig. 58).

A partir desta redução foi desenvolvido um programa de design completamente novo, que compreende o design de uma nova marca, de características variáveis, e um sistema de identidade que reproduz a marca na sua totalidade ou os seus elementos constituintes.

Estes elementos podem ser utilizados nos diferentes suportes de comunicação, no seu conjunto, isolados ou constituindo padrões, sem perder nunca a identidade numa clara mimetização do espaço físico das lojas.

Este movimento de redução alcança também a tipografia institucional, que no sentido de uma maior aproximação formal aos símbolos, é substituída pela anterior tipografia complementar, a *FF Scala Sans* de Martin Majoor (figs. 59 a 61).

Este projecto de identidade, deveria ser implementado no decorrer de um processo de autonomização visual do sector livreiro da Almedina, concluindo um programa de separação pública das identidades da Livraria Almedina e da Almedina editora.



58

<sup>61</sup> Librería Almedina I 2002 2G, *Revista Internacional de Arquitectura*, n.º 28, Barcelona, Editorial Gustavo Gili: 38.



59



60



61



*To hell with the simple paper clip.*

MICHAEL BIERUT

## 2.2. PORTUGAL 2007

A PROPOSTA DE IDENTIDADE VISUAL para a Presidência Portuguesa do Conselho da União Europeia em 2007, resultou de um convite do Centro Português de Design (CPD), entidade encarregada pela Estrutura de Missão para a Presidência Portuguesa do Conselho da União Europeia/2007, do Ministério dos Negócios Estrangeiros, de organizar e conduzir os trabalhos de um concurso dirigido a estúdios de design portugueses. O concurso ocorreu em 2006, numa primeira fase com uma selecção de portfólios que resultou numa encomenda feita a cinco empresas escolhidas. A estas, entre as quais se incluía a **FBA**, foi apresentado um programa e um procedimento que contemplava o acompanhamento do trabalho por uma comissão técnica, composta por três designers, um especialista em comunicação e um representante da Estrutura de Missão. Era a esta comissão que competia seleccionar o projecto ou projectos a apresentar ao Governo de Portugal. Decorrido o processo de apresentações e discussão dos projectos e um processo de eliminação por votações sucessivas, a comissão elegeu dois projectos para apresentação ao Governo. Estas apresentações foram feitas pelo presidente da comissão técnica e exibiam o mesmo número e tipologia de peças. Designado um *focus group* para apreciação dos projectos, saiu vencedora a proposta do estúdio *Albuquerque designers*, ficando a proposta que aqui discutimos em segundo lugar.

### 2.2.1. PROGRAMA

A Presidência Portuguesa do Conselho da União Europeia, em 2007, decorreu sob o signo do alargamento da União e da concomitante intenção política de desenvolvimento económico sustentado numa política de inovação nas áreas científica e tecnológica, sem esquecer o reforço da solidariedade social e da participação dos cidadãos no seguimento da *Agenda de Lisboa*<sup>62</sup>.

Projecto do concurso para a criação da imagem gráfica da Presidência Portuguesa do Conselho da União Europeia, 2007. Governo de Portugal, 2006. 2.º classificado.

<sup>62</sup> Também conhecida como Estratégia de Lisboa, foi lançada em 2000 e criada para fazer face aos desafios que a União Europeia tinha pela frente, tais como a globalização e a competitividade económica mundial. Nesse sentido, foram definidas três áreas sobre as quais a Estratégia incidirá. São elas o Conhecimento e Inovação,

O sistema de identidade visual que foi proposto pela **FBA**, organizava-se em torno destes conceitos, cuja simplificação conduziu a duas ideias interdependentes que se podiam expressar na expressão: ‘mais União, mais Cidadão’.

Em articulação com estas preocupações pretendia este sistema de identidade re-apresentar Portugal como um país inscrito numa contemporaneidade preparada para os desafios de um futuro que seria cada vez mais marcado, não apenas pelas tecnologias de informação e comunicação mas, sobretudo, pelo seu desenvolvimento em articulação com uma política de cidadania plena – e de cibercidadania.

A face mais visível do sistema de identidade havia de ser uma marca composta por um símbolo e pela expressão Portugal’07.

### 2.2.2. SÍMBOLO E MENSAGEM

O símbolo resultava de uma redução da expressão a que tinha sido sintetizado o programa – mais União, mais Cidadão – uma representação simbólica, composta por um ponto, o sinal de adição e o símbolo que, na teoria dos conjuntos, representa a união de dois ou mais conjuntos (fig. 62). O símbolo, em consequência com os pressupostos, articulava quatro princípios: em primeiro lugar baseava-se na simplicidade gráfica empregue nos meios de comunicação então emergentes, cuja principal particularidade decorria de ter vindo a ser normalizada pelos utilizadores dos *sms* nos telemóveis ou das várias formas de *e-chat*; o recurso ao símbolo matemático de ‘união’, tornando patente a ideia de transversalidade (nacional ou cultural) da linguagem matemática, e evocando, por outro lado, o suporte tecnológico dessa união; um terceiro elemento consistia no agrupamento dos elementos do símbolo como constitutivo de comunidade: no conjunto, o símbolo evocava um domínio de internet que actuava como metáfora de uma comunidade de utentes, os cidadãos da união. Esta operação de substituição dos domínios *.eu* ou *.pt* por *.+u* durante a Presidência Portuguesa era sugerida nos suportes de comunicação. Finalmente, o símbolo prestava-se a uma enorme plasticidade de aplicações, como adiante veremos.

O apuramento da simplicidade formal do símbolo teve por objectivo possibilitar a sua integração em dois programas de grande complexidade: por um lado permitir que ele actuasse como um acrónimo de ‘mais união’ susceptível de ser lido com esse significado em todas as línguas oficiais da União Europeia, por qualquer cidadão, a partir da sua língua materna. Este programa, por sua vez, facilitava outro: o da sua apropriação quase imediata e consequente possibilidade de circulação nos mais diferentes suportes: podia ser copiado em papel e lápis, enviado por *sms*, ou elaborado segundo interesses plásticos mais ou menos sofisticados. O símbolo podia facilmente ser lido e desenhado por qualquer pessoa, podia ser explicado pelo desenho.



62

a melhoria da Competitividade na Europa e o Crescimento e Emprego ao serviço da Coesão Social. <[www.europadosresultados.eu/index.php?option=com\\_content&view=article&id=392:a=estrategia-de-lisboa&catid=25:estrategia&Itemid=28](http://www.europadosresultados.eu/index.php?option=com_content&view=article&id=392:a=estrategia-de-lisboa&catid=25:estrategia&Itemid=28)>, consultado em 3 de Abril de 2013.

Esta dupla operação de legibilidade e de apropriação, tornavam-no ecuménico e inclusivo. Esta inclusividade, por sua vez, enquadrava-se em duas referências marcadamente contemporâneas. Uma primeira, consistia na evocação de um domínio de internet (.+u) que podia significar, simultaneamente, um projecto de desenvolvimento económico baseado nas novas tecnologias, em acordo com uma maior solidariedade europeia. Uma segunda referência é a leitura do símbolo sob a égide de um inglês de comunicação pragmática – praticado em todo o espaço europeu e não só – podendo ser lido como ‘plus you’ (+u), i.e., ‘mais tu’, ‘mais cidadão’.

Esta última característica do símbolo reforçava a sua eficácia comunicativa: o símbolo gráfico era simultaneamente uma mensagem. Símbolo e mensagem reforçavam-se mutuamente na identificação da Presidência Portuguesa do Conselho da União Europeia, actuando como uma declaração de princípios sobre um projecto de Europa que existia por causa e para os cidadãos: ‘mais União, mais Cidadão’.

Esta expressão, que havia de tornar-se no lema associado à marca, acrescentava, naturalmente, algum risco à aprovação do projecto, na medida em que condicionava a marca com um *statement* político, um ano antes da ocorrência da Presidência.

### 2.2.3. UNIVERSO VISUAL

O tratamento cromático da marca constituiu a primeira instância de qualificação nacional da Presidência do Conselho da União. Às cores nacionais, verde e vermelho, associou-se, na expressão *Portugal'07*, o azul da União Europeia. Decorria da natureza do símbolo e dos pressupostos que lhe deram origem, que a sua representação não fosse única, mas múltipla. A identificação e o reconhecimento eram assegurados pela simplicidade e pelo imediatismo que comportava e também pelos contextos de uso, naturalmente muito limitados no espaço e no tempo – a Presidência decorria pelo período de seis meses, em locais muito específicos de Lisboa.

Este tratamento da marca inscrevia-se numa tendência, hoje mais comum, de programas de identidade múltipla ou flexível, que têm como exemplos pioneiros o trabalho de Karl Gerstner para a *Boite à Musique*, em 1959<sup>63</sup> e da *Manhattan Design* para a *MTV*, em 1981.<sup>64</sup>

O que este sistema acrescentava aos exemplos mais conhecidos era a facilidade de apropriação pelos participantes e pela população em geral. Resultante da associação de formas de uso quotidiano e universal, a marca podia ser desenhada por toda a gente, sem qualquer restrição material, de tamanho ou de escala. Esta propriedade era posta em evidência nas peças desenhadas da candidatura (figs. 63 a 74).



<sup>63</sup> Gerstner, Karl 2007 *Designing Programmes* (3th ed.), Baden, Lars Müller: 64-5

<sup>64</sup> Hewit, Jon 2008 «Flexible Consistency, Consistent Flexibility» in: *SpeakUp, The Archives*, disponível em <[www.underconsideration.com/speakup/archives/004431.html](http://www.underconsideration.com/speakup/archives/004431.html)>, consultado em 21 de Abril de 2014.

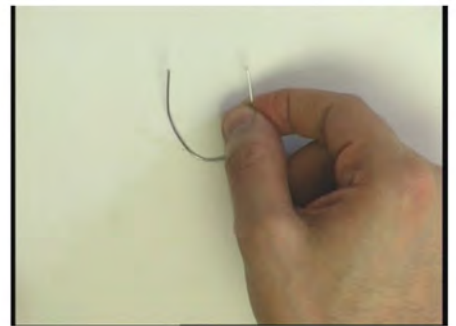
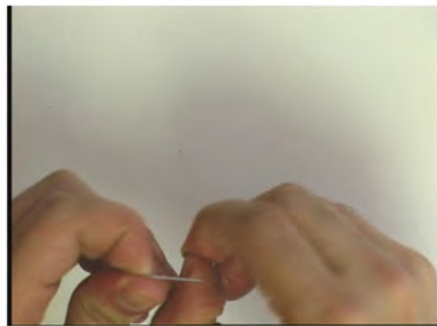
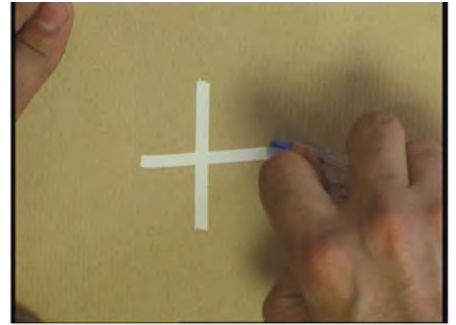

65

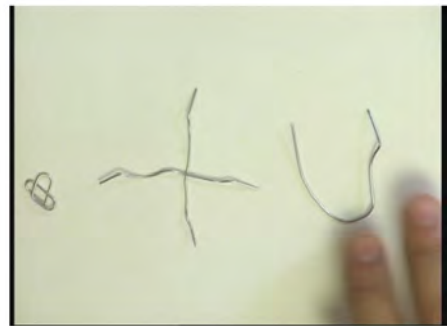
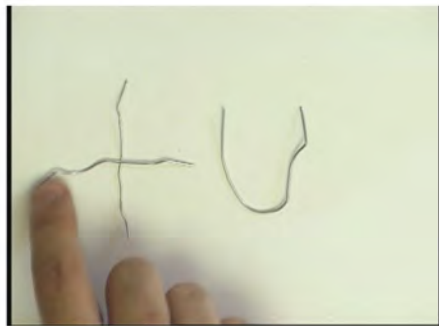
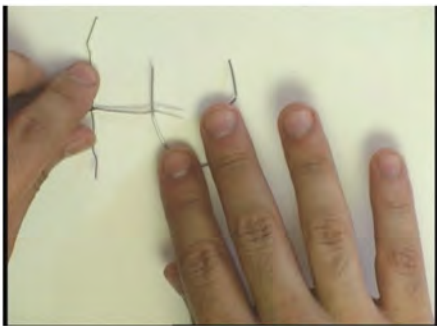
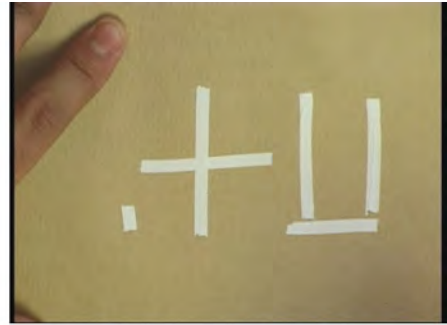
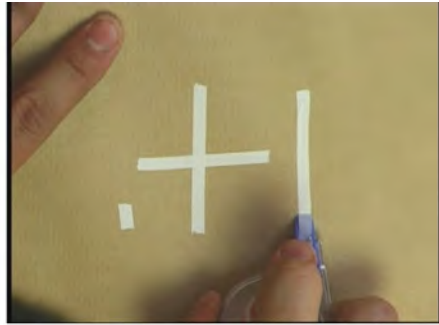





O programa determinava a concepção de algumas peças de apresentação e de aplicação da marca obrigatórias. Entre as peças de apresentação constava uma brochura e um filme com uma versão animada da marca (fig. 65) e das aplicações, o material de papelaria, o cenário da sala de conselhos, um *pin* – para identificação dos Chefes de Estado ou de Governo – e uma *pashmina* e uma gravata, ambas para ofertas (figs. 66 a 68). Para além destes, eram sugeridas outras aplicações que desenvolviam o princípio da variabilidade da marca sem perda da identidade e do reconhecimento que um programa destes exigia. (figs. 69 a 73).

A multiplicidade de suportes e materiais patrocinava, assim, a diversidade no desenho da marca. A marca/expressão não se repetia, adaptava-se a cada situação ou contexto e podia ser desenhada por qualquer pessoa.

Esta democratização do design, servia, simultaneamente, o propósito de afirmação da disciplina como produtora de conhecimento. O design não servia apenas para resolver um problema de comunicação e era, ele próprio, produtor de comunicação. O que começou por uma ser uma redução do programa a uma afirmação, com um assumido carácter autoral, reproduzia-se graficamente num universo de marcas virtualmente infinito, sem criador e sem assinatura.

O sistema de identidade visual projectado para a Presidência Portuguesa do Conselho da União Europeia em 2007, reflectia o princípio de acordo com o qual um propósito central do design gráfico consiste em servir actos de comunicação, aqui entendidos como formas elementares dos processos de inclusão social. Tratava-se de um propósito que tinha, neste caso, a particularidade de se destinar a ser exercido num universo de comunicação caracterizável por uma enorme diversidade cultural, nacional e linguística.

Às opções de design não foram estranhas a enorme diversidade de meios e formatos que haveriam de ser solicitados durante a duração da presidência portuguesa e que exigiriam da marca um comportamento de adaptabilidade verdadeiramente multimédia.

73

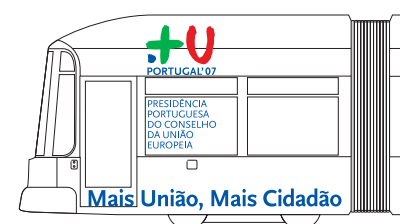

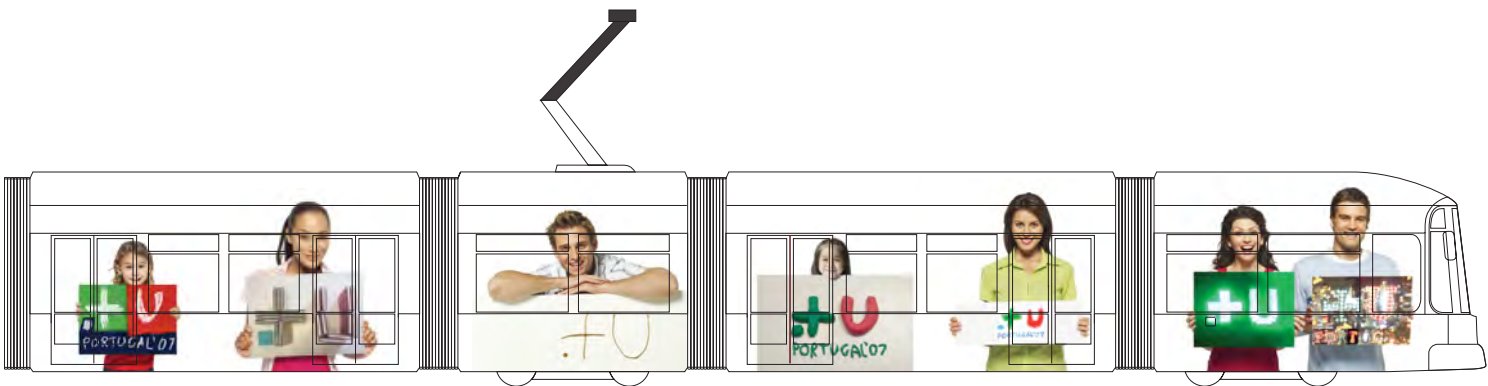

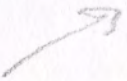





*Eventually everything connects – people, ideas, objects. The quality of the connections is the key to quality per se.*

CHARLES EAMES

### 3. MUSEUS E EXPOSIÇÕES

O DESIGN DE EXPOSIÇÕES foi, desde o primeiro momento, uma das áreas de maior envolvimento do atelier. Salvo alguns casos pontuais, estes projectos resultaram sempre de colaborações com equipas de arquitectura, responsáveis pelas soluções espaciais, sobre as quais a intervenção da **FBA**. se desenvolveu cuidando das soluções de tratamento de conteúdos textuais e de imagem. Este trabalho gráfico teve sempre, como principais preocupações as questões da legibilidade, da facilidade de leitura e da correcta hierarquização dos assuntos, instrumentos da área da tipografia, no que dizia respeito aos textos, e um equilíbrio entre estes e as imagens, quando dessa matéria se tratava.

A definição de uma correcta hierarquia tipográfica é particularmente sensível na definição dos diversos planos de leitura das exposições, tornando claros os diferentes níveis de informação, desde os textos introdutórios dos diferentes núcleos, às tabelas de legendagem das peças.

Para além das exposições *Arquitecturas em Palco e Primitivos Portugueses* – tratadas de uma forma mais desenvolvida nesta secção – e do *Museu da Ciência da Universidade de Coimbra*, da exposição *Weltliteratur* e da exposição *Fernando Távora Modernidade Permanente* – tratadas na secção 4 deste capítulo –, importa referir, ainda que sumariamente, algumas outras exposições, com o propósito de demonstrar a constante preocupação com a clareza da distribuição dos conteúdos e mostrar como este tipo de encomenda é resolvido de diferentes formas no diálogo com as diferentes soluções espaciais.

Do Museu da Ciência da Universidade de Coimbra, seleccionámos duas exposições que tendo em comum o espaço em que foram realizadas, tiveram abordagens espaciais muito diferentes, ambas no sentido de resolver um problema estrutural do espaço em causa: uma área de exposições temporárias muito diminuta, com um pé direito muito elevado. O programa da exposição *A Diversidade da Vida, nos 300 anos de Lineu*, realizada em 2007, previa a apresentação de espécies animais em taxidermia, de diferentes dimensões, num espaço, como referimos, claramente insuficiente do ponto de vista da área expositiva. Importava realçar a diversidade da vida e o trabalho de classificação e sistematização realizado por Lineu e outros naturalistas, trabalho

Pormenor da exposição *Cuerpos de Dolor*, Museu Nacional de Arte Antiga, 2012.  
Fotografia Daniel Santos/**FBA**.



75

que permitiu um melhor conhecimento das espécies vivas e o acompanhamento da sua evolução.

O aparato expositivo, desenhado pela equipa do *Atelier do Corvo* – dos arquitectos Carlos Antunes e Désirée Pedro –, tirou partido da dimensão vertical da sala, sobrepondo vários níveis de exposição dos exemplares. O programa de design incorporava informação relativa à classificação das espécies e ao seu *habitat*. A solução encontrada passou pelo mapeamento das posições relativas de cada exemplar em suportes gráficos sobrepostos aos respectivos expositores (figs. 75 a 78). A distância da informação relativamente aos espécimes era assim mitigada através do estabelecimento de uma correspondência espacial entre o dispositivo cénico e o suporte gráfico.

Na exposição *Darwin 150, 200*, ocorrida em 2009, na comemoração dos 200 anos do nascimento de Charles Darwin e dos 150 anos sobre a publicação da sua obra mais influente, *A origem das Espécies*, a mesma área de pequena dimensão em planta levou, novamente, a que a mesma equipa de arquitectos explorasse a altura total da sala. O desafio principal do design gráfico era relacionar com os exemplares expostos a diferentes alturas, uma informação em texto, imagem e diagramas de dimensões consideráveis. A solução encontrada, assentou na criação de planos inclinados a uma altura constante e confortável para a leitura que incluíam toda a informação requerida. A relação com os exemplares expostos foi estabelecida através da colocação de numeração de dimensões variáveis – tanto maior quanto mais distante do olhar – que se repetia junto da respectiva informação nos planos inclinados. A colocação desta numeração tirava partido das múltiplas faces da cenografia, reforçando essa característica pouco usual do espaço expositivo (figs. 79 a 81).

A exposição *A Invenção da Glória. D. Afonso V e as Tapeçarias de Pastrana* reuniu pela primeira vez em Portugal, no Museu Nacional de Arte Antiga,



76



77



78



79



80



81

em 2010, o impressionante conjunto das chamadas *Tapeçarias de Pastrana* – produzidas nas oficinas de Tournai (Flandres) em inícios do último quartel do século xv, com o fito de narrar as conquistas magrebina de D. Afonso V, Rei de Portugal. O projecto gráfico caracterizou-se, sobretudo, por uma tentativa de quase invisibilidade da sua intervenção (figs. 82 e 83). As escolhas da cor e das fontes tipográficas usadas, foram feitas com uma moderação que permitiu completar a exposição, sem que tivessem uma presença excessiva, evitando, assim, uma competição com a riqueza narrativa das peças expostas que seria não só imprópria mas, sobretudo, prejudicial à sua fruição. A interpretação das tapeçarias havia de ser completada com um dispositivo audiovisual anexo à exposição.

A exposição *Cuerpos de Dolor. A Imagem do Sagrado na Escultura Espanhola (1500-1750)*, realizada em 2011, também no Museu Nacional de Arte Antiga era, nas palavras da Directora do *Museo Nacional de Escultura de Valladolid*, María Bolaños, «uma apresentação da imagem religiosa na escultura espanhola dos séculos modernos que pretende fugir à visão redutora e complacente da suposta identidade hispânica, uma identidade que historicamente nunca se distinguiu – tal como a portuguesa – pelo isolamento, ou pela diferenciação face aos outros, mas antes pela combinação de inspirações próprias e tradições nacionais, europeias ou não, reelaboradas para cada tempo com distintas soluções.»<sup>65</sup> Nesta exposição, os objectos «põem-nos frente aos olhos a audácia criativa dos nossos escultores, sugerem-nos uma forma renovada de nos encontrarmos com o passado e propõem-nos uma multiplicidade de interpretações e leituras que, para o gosto contemporâneo, encerra um tesouro de imaginação.»<sup>66</sup>

<sup>65</sup> Bolaños, María 2011 «Matéria Sobrenatural. Esculturas para um Museu», in: *Cuerpos de Dolor, A Imagem do Sagrado na Escultura Espanhola (1500-1750)*, Lisboa, MNAA/INCM: 26

<sup>66</sup> Bolaños, María 2011: 26



Quer o projecto expositivo, quer o catálogo e os objectos que serviram à divulgação da exposição, foram desenhados num diálogo ambicioso entre o peso desta importante herança escultórica e a dinâmica própria do contexto actual em que a mesma era trazida a público.

O uso de uma linguagem tipográfica e um enquadramento das imagens mais ousados e contemporâneos – nomeadamente o corte abrupto repetido na imagem feminina que é o rosto da exposição, a *Virgem das Dores* –, surgiu como uma perspectiva interessante para comunicar este conjunto de peças, mostrando apenas uma pequena parte de um todo ainda mais rico e relevante (figs. 84 e 85).

Outras duas exposições no Museu Nacional de Arte Antiga, poderiam ser também exemplos de como a abordagem ao projecto de design gráfico nas exposições é definida claramente pelo confronto com os objectos expostos e posta ao seu serviço, ou melhor, ao serviço do diálogo entre os objectos e os visitantes. A primeira, *O Virtuoso Criador Joaquim Machado de Castro, 1731-1822*, realizada em 2012, onde «por vez primeira, se promove a reunião de um extenso conjunto de estátuas e modelos que percorrem a quase totalidade do ciclo de produção do artista, conduzido, porém, sobre o estreito fio condutor que alicerça a sustentação documental e promovendo o necessário halo isolador sobre a figura de criador de Joaquim Machado de Castro.»<sup>67</sup> A segunda, e mais recente,

<sup>67</sup> Pimentel, António Filipe 2012 «O Virtuoso Criador», in: *O Virtuoso Criador – Joaquim Machado de Castro 1731-1822*, catálogo da exposição, Lisboa, Museu Nacional de Arte Antiga/Imprensa Nacional-Casa da Moeda: 10



82



83

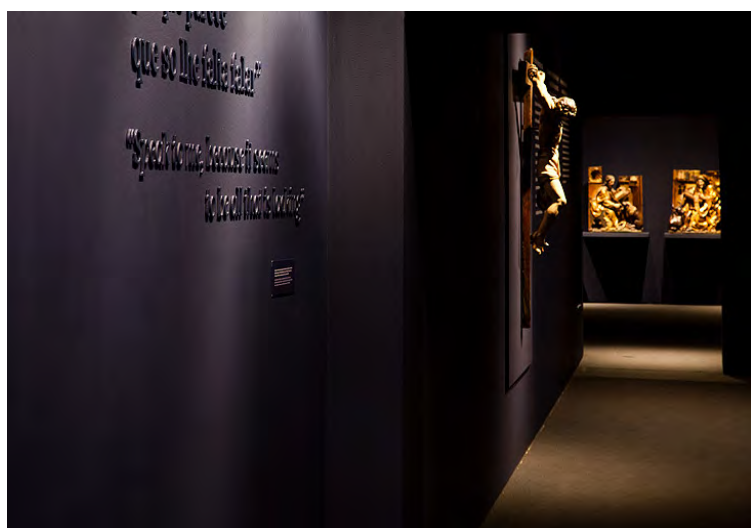

84



85

*A Arquitetura Imaginária, pintura, escultura, artes decorativas*, patente de Dezembro de 2012 a Março de 2013, de que fixámos, como mote as palavras do director do Museu e coordenador científico da exposição: «Construir é, assim, acto que pode não precisar de mais que a mente para ter firmeza inteira. É nesse húmus que, de modo mais radical, há-de embeber os alicerces, antes de (eventualmente) os poder fincar na terra, em busca do *firme* – a rocha –, à qual uma parte substantiva dessas criações nunca por nunca terá estado, na verdade, destinada.»<sup>68</sup>

A exposição dos *Prémios Nacionais de Design 2009*, organizada pelo Centro Português de Design, oferecia à **FBA**, a possibilidade de definir o espaço expositivo embora a intervenção estivesse inscrita num contexto de fortes limitações: o espaço escolhido para a exposição – o átrio da sede da Caixa Geral de Depósitos, em Lisboa – de grandes dimensões e com uma linguagem arquitectónica estilisticamente muito marcada e um programa que apontava para uma solução modular que permitisse a itinerância da exposição. Foram estas condicionantes espaciais e materiais que apontaram a solução de design. Como forma de neutralizar a interferência do espaço envolvente na leitura dos conteúdos da exposição, a instalação tomou a forma de um corredor/contentor, um objecto que se relacionava com o espaço envolvente por oposição ou estranheza.

Todas as peças expostas, textos e conteúdos em suporte vídeo eram visíveis no interior deste espaço, cuja uniformidade e auto-contenção foi reforçada com um pavimento branco que ligava as as duas paredes/expositores. O confronto com o espaço envolvente fazia-se, sobretudo, a partir do exterior deste objecto. A exposição podia ser lida do seu exterior como uma instalação em curso, em que todo o aparato técnico – luz, equipamentos de vídeo e módulos interactivos – e toda a estrutura da exposição, ficavam aparentes (fig. 86). A aproximação à exposição fazia-se assim pela sua estrutura e bastidores, revelando o processo antes do resultado final. Com o mesmo sentido metafórico do processo de design, a exposição iniciava-se com um módulo interactivo em que a palavra *design*

no nome da exposição, se decompunha em imagens de todos os projectos expostos através de um sistema de detecção do movimento dos visitantes.



86

<sup>68</sup> Pimentel, António Filipe 2012 «A Arquitetura Imaginária, Em Busca de uma Exposição», in: *A Arquitetura Imaginária – Pintura, Escultura, Artes Decorativas*, catálogo da exposição, Lisboa, Museu Nacional de Arte Antiga/Imprensa Nacional-Casa da Moeda: 7



*What is that unforgettable line?*

SAMUEL BECKETT

### 3.1. ARQUITECTURAS EM PALCO

O PROJECTO «ARQUITECTURAS EM PALCO», organizado e produzido pela Direcção-Geral das Artes/Ministério da Cultura de Portugal, foi a proposta de João Mendes Ribeiro, realizada em colaboração com Catarina Fortuna e Pedro Grandão, para a *Quadrienal de Praga 2007 – 11.<sup>a</sup> Exposição Internacional de Cenografia e Arquitectura para Teatro*.

Esta foi a primeira, e também a única premiada representação oficial portuguesa na *Quadrienal de Praga*. Conquistou a medalha de ouro na categoria *Best Stage Design* – o mais importante galardão atribuído a nível individual – num evento que tem como objectivo observar e comparar o desenvolvimento do teatro, a nível mundial, na sua componente de design.

Seguindo as premissas que orientam os projectos cenográficos do autor, o projecto para o espaço expositivo pretendia condensar na forma construída a linguagem simbólica de cada peça/projecto e concretizar uma aproximação ideológica ao tema da exposição *Arquitecturas em Palco*.<sup>69</sup>

Na obra de João Mendes Ribeiro, «os objectos, entendidos como contenedores de programa (...) ganham uma excepcionalidade que lhes garantem um carácter plástico não expectável. Mesmo quando recorrem ao módulo regrado, repetível e transportável» – como acontece nesta exposição – «a relação que procuram estabelecer com os espaços que os conformam e para os quais são criados, referenciam-se no entendimento que a escultura contemporânea tem do objecto/espaco. Isto é, cada objecto é inevitavelmente *site specific*.»<sup>70</sup> Neste caso, a relação com o espaço envolvente fez-se por oposição, quase resistência, na *Quadrienal de Praga*, e em clara comunhão, na remontagem de Barcelona. João Mendes Ribeiro criou um dispositivo ou sistema de objectos constituído por duas peças distintas com uma «clara propensão cenográfica»<sup>71</sup>, correspondendo cada uma delas

Representação portuguesa na Quadrienal de Praga 2007 11.<sup>a</sup> Exposição Internacional de Cenografia e Arquitectura para Teatro. João Mendes Ribeiro, arquitectos, 2006-2007 Medalha de ouro na categoria *Best Stage Design*. Fotografia de João Mendes Ribeiro

<sup>69</sup> Ribeiro, João Mendes 2007 *Arquitecturas em Palco*, Coimbra, Almedina: 80

<sup>70</sup> Pedro, Désirée 2011 *João Mendes Ribeiro*, Vila do Conde, Quidnovi: 21

<sup>71</sup> Ribeiro, João Mendes 2007: 80

a um núcleo expositivo. Um módulo branco, destinado à exposição dos trabalhos de cenografia e um outro espaço, obscurecido e delimitado por painéis negros, destinado à projecção de dois filmes: *João Mendes Ribeiro, Cenografias Seleccionadas* e *A Sesta*, realizado por Olga Roriz a partir de uma coreografia original onde se destacavam os próprios dispositivos usados nesta exposição, as malas-mesa que continham, transportavam e serviam de expositor a cada um dos projectos.

Como acontece na concepção dos seus dispositivos cénicos, também aqui «transparece uma coerência extrema. A sua forma tende para o elementar e para a pureza de linhas e contornos. A sua matéria mostra-se exemplar. A sua estética é fruto de uma acção de desenho depurativa, redutiva. A sua expressividade, a sua capacidade de afectar o espectador, não procedem tanto da sua linguagem abstracta, incapaz (...) de transmitir por si só um sentimento, mas da sua eficácia como peças de uma dramaturgia.»<sup>72</sup> coerente «com as duas ideias que têm definido o seu trabalho (...). Num lado, a cenografia como experimentação arquitectónica, no outro, espaços e objectos como extensões do corpo»<sup>73</sup>.

Na selecção dos projectos, o autor-comissário da exposição seguiu uma linha conceptual que «procura reflectir o espírito contemporâneo de hibridação e experimentalismo, as questões da efemeridade e transformação, assim como o cruzamento de matérias ou conhecimentos provenientes de diferentes áreas disciplinares.»<sup>74</sup>

### 3.1.1. PROPOSTA

A intervenção gráfica proposta foi no sentido de dar continuidade ao desenho original do projecto e identificar e nomear as malas-mesa, em particular a sua correspondência com cada uma das cenografias.

À cena foram chamadas 16 cenografias, que foram comunicadas – usando textos, desenhos esquemáticos dos teatros e das cenografias e fotografias –, sob a forma de painéis tripartidos. Estes painéis, trazidos/transportados nas malas correspondentes, foram depois colocados sobre as mesmas

<sup>72</sup> Graels, Antoni Ramon 2007 «Os Dispositivos Cénicos de João Mendes Ribeiro: Uma aproximação genealógica», in: Ribeiro, João Mendes, *Arquitecturas em Palco*, Coimbra, Almedina: 29

<sup>73</sup> Madaíl, Fernando 2007 «Este cenógrafo faz objectos inteligentes», in: *Diário de Notícias*, 7 Julho, disponível em <[www.dn.pt/inicio/interior.aspx?content\\_id=660832](http://www.dn.pt/inicio/interior.aspx?content_id=660832)>, consultado a 11 de Maio de 2013

<sup>74</sup> Ribeiro, João Mendes 2007: 79



87



88

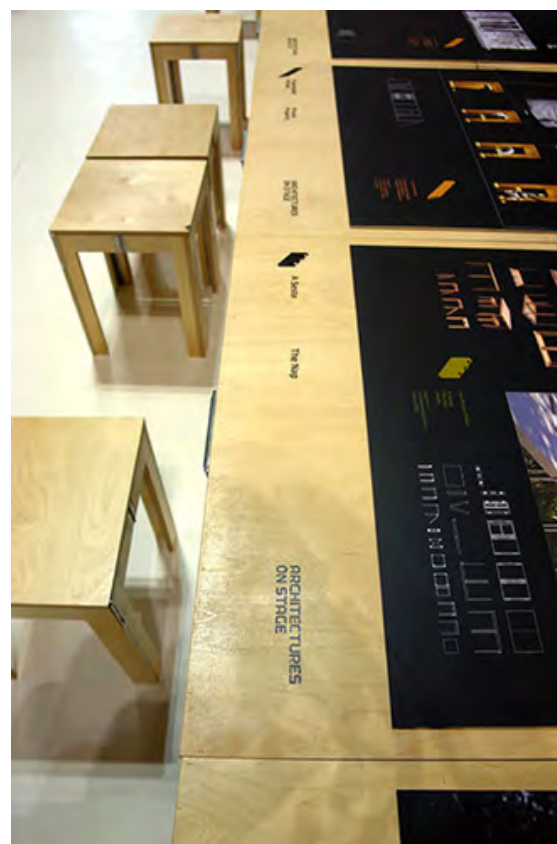

89



90



91

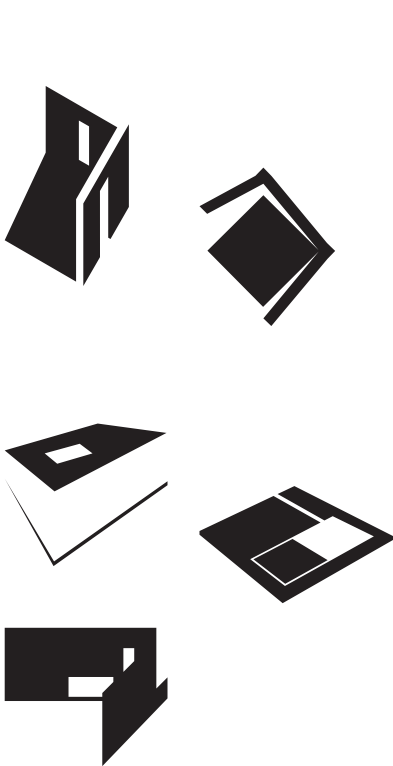

92

malas transformadas em mesas, evocando também este movimento uma premeditada coreografia.

### 3.1.1.1. NO EXTERIOR

Os elementos identificadores de cada projecto foram pintados directamente sobre as malas-mesa com recurso a *stencils* e eram compostos por um ícone para cada cenografia (fig. 92), o nome do espectáculo em português e em inglês e o nome da exposição. Esta identificação funcionava como informação para a produção (figs. 87 e 88), durante os transportes, montagens e desmontagens, e como informação para o visitante-espectador durante a exposição (fig. 89).

A sinalização exterior da exposição foi feita com o mesmo sistema de pintura com *stencil* sobre os painéis de tela branca que envolviam e davam corpo ao módulo da exposição dedicado aos projectos. À entrada uma mala de transporte de material exibia a palavra PORTUGAL (fig. 96).



93

### 3.1.1.2. NO INTERIOR

Os painéis colocados sobre as mesas foram, porventura, o essencial e mais delicado trabalho no programa de design gráfico. Como condensar de forma coerente, perceptível e explicativa, a informação, os desenhos e as fotografias de 16 projectos com características, dimensões e expressões muito variadas, em três painéis de dimensões relativamente pequenas (70x40 cm). O estabelecimento de uma grelha modular de 9 colunas e 20 linhas por painel permitiu criar uma hierarquia de informação clara e uniformizadora dos conteúdos. Também a hierarquia tipográfica desempenhou um papel muito importante na clarificação da informação, num rigoroso cumprimento da distribuição de tamanhos e pesos pelos diferentes assuntos (figs. 90 e 91).

### 3.1.2. LIVRO

Foi também concebido um livro que complementava a exposição. Dizemos livro e não catálogo, porque correspondendo ao programa e à vontade do autor/comissário, este objecto funcionou como extensão da exposição mas



sobreviveu a esta ocorrência como uma análise aprofundada, feita por vários autores, do longo e reconhecido percurso de João Mendes Ribeiro na arte da cenografia, para além de também mostrar, entre outros conteúdos, registos gráficos e fotográficos do cenário expositivo e do filme *A Sesta*, de Olga Roriz, apresentados na quadrienal.

O design do livro dá continuidade às ideias que pontuam a exposição: uma preocupação dominada pela legibilidade e pela facilidade de leitura, materializadas numa clara disposição das matérias, no uso de uma tipografia adequada à leitura de textos longos – a FTF *Rongel* de Mário Feliciano – e na escolha de um formato e papel confortáveis à leitura sem, contudo, impedir uma boa reprodução e entendimento das imagens, esboços e desenhos dos projectos. O acabamento em capa dura, sem sobrecapa e sem imagens, serviu também a intenção de afastamento da ideia de um catálogo destinado apenas à exposição, com a efemeridade que lhe ficaria associada (figs. 94 e 95).









GRANDE OFICINA

*Com a cor obtém-se uma energia que parece resultar de bruxaria.*

HENRI MATISSE

### 3.2. PRIMITIVOS PORTUGUESES (1450–1550) O SÉCULO DE NUNO GONÇALVES

«REUNINDO E COLOCANDO EM CONFRONTO mais de 160 pinturas dos séculos XV e XVI, reconstituindo alguns dos mais belos retábulos portugueses desse período, esta exposição ensaia um panorama crítico, actualizado e de grande dimensão, acerca dos chamados *Primitivos Portugueses* e visa demonstrar como o estudo técnico e material desse património contribui decisivamente para renovar e aprofundar o seu conhecimento. Assinalando o centenário da primeira apresentação ao público, em 1910, dos *Painéis de S. Vicente*, que desde então passaram a constituir, nacional e internacionalmente, a obra ‘fundadora’ e mais célebre da arte da pintura em Portugal, a exposição procura também documentar e questionar as noções de ‘originalidade artística’ e de ‘identidade nacional’ tradicionalmente associadas ao brilhante ciclo criativo dos *Primitivos Portugueses*, iniciado por Nuno Gonçalves e depois prosseguido e consolidado pelos nossos pintores da primeira metade do século XVI.»<sup>75</sup>

A exposição foi estruturada em dois núcleos – no Museu Nacional de Arte Antiga (MNAА) e no Museu de Évora (ME) –, sendo este último núcleo expositivo especialmente dedicado aos pintores luso-flamengos e às oficinas activas na cidade nas primeiras décadas do século XVI. No MNAА, a selecção de peças, provenientes de muitas colecções públicas e privadas «privilegiou quer os painéis retabulares mais importantes, quer as pinturas menos conhecidas, algumas oportunamente restauradas para esta ocasião. Do estrangeiro, compareceram importantes obras de museus de Itália, França, Bélgica e Polónia. A estrutura da exposição tinha uma dominante de ordenação cronológica mas combinava essa sequência de base com um agrupamento das obras em função dos confrontos comparativos (estilísticos, iconográficos, etc.).»<sup>76</sup>

Catálogo da exposição *Primitivos Portugueses (1450-1550) O Século de Nuno Gonçalves*, Museu Nacional de Arte Antiga e Museu de Évora, 2010 – 2011. Fotografia **FBA**.

<sup>75</sup> Seabra, José Alberto e Caetano, Joaquim Oliveira 2010 «Primitivos Portugueses 1450–1550, O século de Nuno Gonçalves, in: *Expresso*, edição n.º 1985, de 13 de Novembro – Dossiê especial: 2

<sup>76</sup> Seabra, José Alberto e Caetano, Joaquim Oliveira 2010: 2

## 3.2.1. IDENTIDADE E TIPOGRAFIA

A importância e o esplendor das peças que incorporavam esta exposição poderia ter orientado o projecto expositivo para uma prudente invisibilidade. Não foi esse o entendimento do comissariado e não foi essa a opção do design. Se uma marca teve esta exposição foi a do confronto da exuberância das peças e do espaço, com as cores e os materiais usados no dispositivo cénico. A criação de uma identidade para a exposição contou também com o uso sistemático de mais dois elementos que estiveram presentes em praticamente todos os materiais de apoio: a expressão tipográfica do nome da exposição na forma do seu logótipo (fig. 97) e as duas figuras do topo superior direito da obra de Cristovão de Figueiredo, *Deposição do Túmulo* (fig. 98).

Na composição do logótipo foi usada a fonte *Capitolium*, de Gerard Unger, cujo design resulta da encomenda de um sistema de informação e sinalética para a celebração de 2000 Anos Santo, em Roma, que já referimos anteriormente (vide ponto 2.b. deste capítulo). «O que tornava a encomenda extremamente interessante para Unger era a exigência de que fosse desenhado um novo tipo de letra como elemento central do sistema de informação. (...) Roma é provavelmente a única cidade europeia que ostenta uma tradição ininterrupta de 2000 anos de sinalização das ruas. Assim, desenhar uma fonte para Roma era simultaneamente um trabalho prestigiado e delicado. Talvez, como escreveu Unger, ‘o equivalente tipográfico de levar carvão para Newcastle’.»<sup>77</sup>

O programa pedia explicitamente um tipo contemporâneo e, não sendo Unger um entusiasta dos revivalismos do século xx, desenhou um tipo versátil e pragmático – o que Jan Middendorp chamou ‘um design louro com coração latino’.<sup>78</sup> Como referimos atrás, para a *Capitolium*, Unger escolheu como ponto de partida o trabalho do mestre do século xvi, o calígrafo Giovan Francesco Cresci, especialmente um alfabeto em caixa baixa que Cresci desenhou para acompanhar as clássicas capitulares romanas. «(...) Cresci foi talvez quem primeiro prestou atenção às maiúsculas de Trajano: ele comentou a sua elegância e fez delas as suas formas em *Essempiare di più sorti lettere*, de 1560 e *Il perfetto scrittore*, de 1570<sup>79</sup> (...) Cresci pareceu-me ser a fonte mais atraente, já que deixou também um exemplo de umas minúsculas para serem combinadas com as maiúsculas redesenhadas, a *lettera antica tonda* (...)»<sup>80</sup>

Os restantes textos foram compostos com tipos *Minion*, desenhados por Robert Slimbach e editados pela Adobe em 1989. A *Minion* é uma família de texto neo-humanista, especialmente económica no sentido tipográfico. Quer isto dizer, que «ela produz alguns caracteres a mais por linha do que a maioria das fontes do mesmo corpo sem parecer espremida ou comprimida.»<sup>81</sup>

PRI  
MI  
TI  
VOS

PORTUGUESES

1450-1550

O Século  
de  
Nuno Gonçalves

97

<sup>77</sup> Middendorp, Jan. 2004 «Gerard Unger», in: *Dutch Type*, Roterdão, 010 Publishers: 174

<sup>78</sup> Middendorp, Jan. 2004: 174

<sup>79</sup> Mosley, James 1965 «The Nymph and the Griot» in: *Typographica*. New series, 12: 2-19

<sup>80</sup> Unger, Gerard 1998 «A Type Design for Rome and the Year 2000», *Typography Papers*, 3, Reading: 63

<sup>81</sup> Bringhurst, Robert 2005 *Elementos do Estilo Tipográfico* (versão 3.0, São Paulo, Cosac Naify: 259



PRI  
MI  
TI  
VOS  
PORTUGUESES  
1450-1550

THE  
PORTUGUESE  
PRIMITIVES  
1450-1550

LOS  
PRIMITIVOS  
PORTUGUESES  
1450-1550





O Século  
de  
Nuno Gonçalves  
The Century of Nuno Gonçalves  
El Siglo de Nuno Gonçalves





100

Esta característica da *Minion* revelou-se particularmente útil para lidar com a extensão dos textos que integravam a exposição (figs. 98 e 105).

A extensão da exposição exigiu a definição de uma rigorosa hierarquia tipográfica que tornasse perceptíveis os diferentes níveis de leitura dos textos e legendas. A legendagem das peças, que têm habitualmente uma presença discreta relativamente aos objectos expostos, assumiu, nesta exposição, um papel destacado no aparato expositivo. Fazendo uso do contraste com o fundo, a identificação das peças foi organizada em tabelas, que, ancoradas nos altos rodapés do museu, se elevavam até uma altura confortável para a leitura. A presença destes elementos de sinalização e informação contribuiu muito para a existência de um ritmo no percurso da exposição ao mesmo tempo que permitia unificar numa mesma peça conteúdos de dimensões variáveis mantendo a unidade do conjunto (figs. 100-102).

### 3.2.2. COR

A entrada da exposição anunciava as intenções do programa expositivo. Um painel em ouro velho de grandes dimensões, onde se expunha a reconstituição do retábulo do altar-mor do Mosteiro da Santíssima Trindade, de Lisboa, da autoria de Garcia Fernandes e datado de 1537, revelava o logótipo da exposição em relevo, também dourado. A exuberância cromática era assumida desde logo e estendia-se pelas longas salas do museu. A combinação de três tons de

‘malva’ dominava em contrastes, nas paredes principais, nos suportes, nos painéis e nas tabelas. Os textos compostos em colunas foram impressos em cinzento muito claro, encabeçados pelos títulos a ouro velho. Nos suportes mais claros, a impressão dos textos foi realizada em azul escuro – ‘azul da prússia’ –, cor que reaparecia também nos painéis de uma secção específica da exposição que referiremos adiante.

Percebemos assim, como a unidade desta exposição se fez, no que ao design diz respeito, pela redundância e pelos contrastes de cor. As mesmas cores foram usadas em diferentes contextos, criando ligações, aproximando aquilo que se assemelhava, mas também distinguindo o que era distinto. A hierarquia dos diferentes assuntos fez-se pelo uso da tipografia, mas muito também pela utilização das diferentes tonalidades cromáticas.

Se o objectivo do dispositivo cénico era proporcionar uma forte relação do observador com este conjunto de obras, esta operação não se fez através da neutralidade do suporte. Pelo contrário, a criação de um ambiente também ele exuberante, contribuiu para reforçar a ideia de que estávamos em presença de uma colecção a diversos títulos excepcional, disponível para um novo olhar que o próprio programa expositivo enunciava: «Ao contrário de uma das intenções programáticas da mostra de 1940, esta exposição não pretende ensaiar uma síntese sobre a arte da pintura do período aqui

designado, um pouco ambiguamente, como ‘o século de Nuno Gonçalves’. Desde logo, porque não elabora uma narrativa, interpretativamente fechada e articulada, a partir do pintor régio de D. Afonso V, nem sequer se debruçando de modo particular sobre as interpretações da sua obra ligada ao *Retábulo de S. Vicente*, da Sé de Lisboa. O que aqui nos interessa é ensaiar novos questionamentos e novas pistas de leitura sobre o território, complexo e nem sempre historiograficamente bem tratado, da pintura retabular desse período (...), interessando mais desbravar e sublinhar os problemas e os méritos artísticos dos outros mestres que não fundamentalmente de Gonçalves e, visualmente, nas salas do museu, a espectacularidade de certas reconstituições retabulares.»<sup>82</sup>

### 3.2.3. DOCUMENTAÇÃO HISTÓRICA E LABORATORIAL

O percurso da exposição integrava também uma vasta quantidade de materiais gráficos, incluindo uma zona exclusivamente dedicada ao conhecimento e exposição das polémicas relacionadas com os *Primitivos Portugueses* desde 1910. Incluía também uma vasta documentação laboratorial associada à investigação do processo criativo das pinturas mais

<sup>82</sup> Seabra, José Alberto 2010 «A Exposição. Cem Anos de Primitivos Portugueses», *Primitivos Portugueses (1450–1550) O século de Nuno Gonçalves*, Lisboa, MNA/Athena: 15





142

**Esse Homo**  
Mestre Desembuchado  
Cidade de Évora  
Andaluzia  
c. 1370  
Madeira de carvalho  
Cód. 1000  
Tela (replique)

Museu Nacional de Arte Antiga, Inv. 433 Pint

Considerada uma obra-prima do século XV português, pela expressividade no mesmo tempo contida e dramática da representação de Cristo, esse *Esse Homo*, de que se conhecem réplicas directas nos conventos de clareiras reformadas de Beja e Serpa, a cuja fundação e doação se de Beja e não de D. Manuel II. Entre outras réplicas, há também esta pintura aproximada da oficina de Nuno Gonçalves. José de Figueiredo já trata no mesmo ponto a hipótese de se tratar de uma cópia feita, tal como as suas réplicas, sobre um modelo original. A datação do suporte de madeira feita com recurso à dendrocronologia (datação dos anéis de crescimento) permitiu ao autor de carvalho ser que a peça é portuguesa, embora que a pintura se poderia ter sido pintada depois de 1360 e, com mais probabilidade, na década seguinte. A hipótese de José de Figueiredo estava certa e trata-se, não de uma obra de Quatrocentos, mas da multiplicação de uma imagem que manteve uma certa fama enquanto modelo de devoto. É a razão pela qual a pintura acompanhava os Países de S. Vicente no início da exposição dos Primitivos Portugueses de 1940, e aqui encontra esta mostra.





relevantes. A exposição servia assim o propósito de contribuir «para afirmar novas metodologias e processos de análise das obras em questão, fazendo intervir no seu estudo, como parceiro indispensável, a componente laboratorial, residindo por certo num dos seus mais importantes contributos – a reflectografia de infravermelhos – um dos aspectos mais inovadores da exposição.»<sup>83</sup>

Esta zona da exposição teria obrigatoriamente um tratamento gráfico diferenciado. O núcleo respeitante às reproduções fotográficas de algumas peças e respectivas reflectografias de infravermelhos, distinguia-se claramente pela forte cor azul da prússia dos painéis (figs. 103 e 104).

Na mesma zona estendia-se numa longa composição gráfica, uma secção documental, designada *Episódios da História dos Primitivos Portugueses no século xx* que, em cinco partes, expunha registos fotográficos e reproduções de publicações periódicas sobre a exposição de Maio de 1910, a primeira exposição pública dos *Painéis de S. Vicente*, «após o seu ‘redescobrimto’ e restauro, por Luciano Freire, numa das salas da Academia Nacional de Belas-Artes de Lisboa.»<sup>84</sup>, a entrada dos *Painéis* no MNAA, em 1912, pela mão de José de Figueiredo, o relato de uma polémica que se arrastou de 1925

<sup>83</sup> Seabra, José Alberto 2010: 15

<sup>84</sup> Seabra, José Alberto 2010: 14

a 1929 em torno da iconografia de ‘quem é quem’ nos *Painéis*, as duas grandes exposições de Sevilha (1929) e Paria (1931), e finalmente, a grande exposição de 1940, *Primitivos Portugueses (1450-1550)*, dirigida por Reinaldo dos Santos, no âmbito das comemorações nacionais dos *Centenários*.

#### 3.2.4. CATÁLOGO

A exposição prolongou-se num catálogo de cerca de 300 páginas, que se liga graficamente à exposição nas escolhas tipográficas e cromáticas, e também de organização dos textos e das imagens. O catálogo foi estruturado numa grelha de 9 colunas sobre a qual os textos se organizam de diferentes formas, de acordo com a natureza dos conteúdos.

Tratando a exposição «de um novo ponto de partida para o aprofundamento de conhecimentos acerca deste património nacional dos séculos xv e xvi, mostrando-o ao público, pode dizer-se, de um modo como este nunca o viu... o próprio catálogo reflecte esta opção deliberada, substituindo as habituais fichas críticas das peças, com resumo da sua fortuna crítica e bibliografia, por textos geralmente de tipo ‘ensaístico’ centrados nos sucessivos núcleos da exposição, desenvolvendo as possibilidades de confronto que aí se proporcionam entre as obras e chamando à sua reinterpretação os novos dados sobre o seu processo criativo.»<sup>85</sup>



<sup>85</sup> Seabra, José Alberto 2010 «A Exposição. Cem Anos de Primitivos Portugueses» in: *Primitivos Portugueses (1450-1550) O século de Nuno Gonçalves*, Lisboa, MNAA/Athena: 15

de Deus, de 1515, y otro del convento de Jesus (Setubal), realizado tal vez cinco o diez años después. La influencia de los modelos y del gusto de estos dos conjuntos sobre gran parte de la mejor pintura portuguesa de las décadas siguientes es evidente. En efecto, se puede afirmar que, desde 1510 a 1530-40, Jorge Afonso desempeñó un papel central dentro del panorama artístico nacional.

Mantuvo una estrecha relación con un número o grupo de artistas no solo pintores sino también ebanistas, escultores y arquitectos. Su taller fue centro de aprendizaje para buena parte de los maestros más destacados de las décadas siguientes, como Gregório Lopes – su yerno –, Garcia Fernandes o Gaspar Vaz, por citar solo aquellos con obra conocida sobre los que existe documentación. Además, ocupó importantes cargos en la corte, como Heraldo y como Examinador y Valuador de obras reales, un puesto central en la estructura de la colección regia que le otorgó poder de decisión a la hora de elegir a los artistas y gestionar los grandes encargos de pintura. Habría que añadir, además, que muchos de esos encargos, por su dimensión, implicaban la participación de varios talleres de maestros cercanos a Jorge Afonso, y que este método de trabajo, además de dar una base común de aprendizaje, contribuyó decisivamente a dotar con cierta homogeneidad las soluciones formales y plásticas, un rasgo que imprime solidez estilística a nuestra pintura de las décadas de 1520-30, como se puede observar en los conjuntos expuestos en este núcleo.





Informational text panel, partially visible.

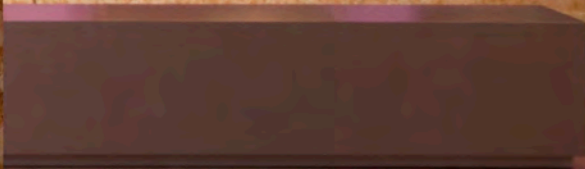





*The final look of anything is the by-product of the clarity (or lack of it) during its design phase. It is important to understand the starting point and all assumptions of any project to fully comprehend the final result and measure its efficiency. Clarity of intent will translate in to clarity of result and that is of paramount importance in Design.*

*Confused, complicated designs reveal an equally confused and complicated mind.*

*We love complexities but hate complications!*

MASSIMO VIGNELLI

#### 4. «MAIS» TRÊS PROJECTOS

OS PROJECTOS QUE REMATAM ESTE CAPÍTULO foram escolhidos e, dessa forma, destacados do universo de trabalhos do estúdio **FBA.**, por um conjunto de razões que se conjugam no sentido que quisemos dar a *local*, design local. Já vimos que significa a adopção de um universo de actuação restrito, aliado a um sentido de contiguidade ou vizinhança, a um estado de proximidade. Se esta pode ser uma definição da prática do estúdio, é com certeza confirmada neste conjunto de trabalhos, com temáticas diferentes, mas com pontos de grande proximidade na natureza das encomendas e na abordagem aos programas. Sujeitos ao escrutínio em diferentes fóruns, nas diferentes especialidades, estes três projectos foram alvo de distinções muito prestigiadas, atestando a qualidade do trabalho desenvolvido pelas diferentes equipas.

Estas três encomendas têm em comum o âmbito de intervenção do design gráfico como parte de um projecto que se organiza e se realiza com o contributo de outras disciplinas e, portanto, de outras equipas. Sendo os três projectos, genericamente, do âmbito da museografia e do design de exposições, contemplam, nos três casos, também o design de livros e a criação de programas de identidade visual. As áreas que discutimos separadamente neste capítulo, como características do trabalho da **FBA.**, concorrem nestes três projectos para a compreensão do modo como o mesmo sistema de design, aplicado a diferentes meios, formatos e escalas, pode reforçar a sua mensagem visual.

Para além da sua natureza material, três aspectos devem ser destacados como pontos de ligação entre os três projectos. Em primeiro lugar, uma grande clareza de objectivos e abertura para a discussão dos programas. Em segundo lugar, o carácter multidisciplinar dos projectos, muito dependentes do diálogo com as outras especialidades. Por último, a concorrência de equipas muito competentes em cada umas das áreas, elevando o nível de segurança, mas também a exigência colocada nos projectos. Não são negligenciáveis as relações pessoais e profissionais desenvolvidas durante o processo de design e a forma como essas relações influenciaram cada um destes projectos.

Instalação no exterior do *Museu da Ciência da Universidade de Coimbra* por ocasião da exposição *Darwin 150, 200*, Universidade de Coimbra, 2009. Fotografia de Daniel Santos/**FBA.**



*Science never solves a problem without creating ten more.*

GEORGE BERNARD SHAW

#### 4.1. MUSEU DA CIÊNCIA DA UNIVERSIDADE DE COIMBRA

O PRIMEIRO DOS PROJECTOS que assinalámos nesta secção como «mais», no duplo sentido de adição e de qualidade, juntava a complexidade do programa àquilo que líamos como uma intenção clara de questionar os modelos vigentes, política e institucionalmente protegidos, de divulgação da ciência em Portugal. Estes factores e a integração de uma equipa de elevada qualidade, do ponto de vista da museologia, da arquitectura e da museografia, indiciavam a possibilidade de realizar um trabalho sob muitos pontos de vista, tão exigente quanto aliciente. Também a possibilidade de intervenção numa fase muito precoce do projecto e nas suas múltiplas dimensões, era uma indicação de poder participar na discussão do programa e de reunir as condições para desenvolver uma identidade coerente e consistente para o novo museu e proceder a uma correcta aplicação nos seus principais suportes de comunicação e de divulgação.

O Museu da Ciência da Universidade de Coimbra (MCUC) resultava de um longo processo de negociação e de reflexão sobre a importância das colecções científicas da Universidade de Coimbra, especialmente as colecções até aí integradas no Museu de História Natural – secções de Antropologia, Botânica, Mineralogia e Geologia e Zoologia –, as colecções do Gabinete de Física, do Observatório Astronómico e do Instituto Geofísico, todos estes organismos da Faculdade de Ciências e Tecnologia, mas também das colecções do extinto Museu Nacional da Ciência e da Técnica.

Este processo havia de materializar-se na recuperação do edifício do *Laboratorio Chimico* (fig. 106) e a instalação neste edifício da primeira fase do MCUC, com uma exposição dedicada à luz e à matéria. «O Laboratório Chimico, antigo edifício pombalino mandado edificar para o ensino e a investigação da química em Portugal, situado frente ao Colégio de Jesus, é historicamente uma parte indissociável do complexo de ensino e investigação das ciências, que se desenvolveu em Coimbra na sequência da reforma pombalina de 1772. (...) O *Laboratorio Chimico* é um notável edifício e um dos primeiros

Catálogo publicado na abertura  
do Museu da Ciência da Universidade  
de Coimbra, Universidade  
de Coimbra, 2005  
Arquitectura de João Mendes Ribeiro  
Arquitectos e Atelier do Corvo.  
Luigi Micheletti Award 2008,  
European Museum Academy



106

laboratórios de química criados na Europa e provavelmente o mais antigo ainda existente»<sup>86</sup>. Além disto, « os seus espaços, a construção, equipamentos e instalações são eloquentes testemunhos dos métodos e desenvolvimentos da química moderna, que então se inventava»<sup>87</sup> o que pareceu não deixar dúvidas de que se tratava do espaço ideal para a implementação desta fase do projecto do Museu da Ciência, tanto mais que se encontrava liberto das suas anteriores funcionalidades e sem destino definido.

#### 4.1.1. CONTEXTO

Durante a década de 80 do século xx, expandiu-se pela Europa uma abordagem interactiva às exposições de ciência, na linha das experiências iniciadas alguns anos antes no *Exploratorium* de S. Francisco e no *Ontario Science Center*, em Toronto. Este movimento generalizou-se por todo o mundo em paralelo com «um conjunto de acções de popularização da ciência e da investigação científica (...) como a rede de *Centros de Cultura Científica e Técnica*, em França ou os *Centros Ciência Viva* em Portugal», contexto que secundarizou, relativamente aos museus científicos, a importância educativa

<sup>86</sup> Van Praët, M. et. al. 2006 «Contexto e Perspectivas da Criação do Museu da Ciência em Coimbra, in: Mota, Paulo Gama (coord.), *Museu da Ciência, Luz e Matéria*, Coimbra, Universidade de Coimbra: 23

<sup>87</sup> *Idem*.

das colecções de história natural, de etnografia e de instrumentos científicos. Este interesse começou a ser retomado a partir da década de 90, através de realizações como *A Grande Galeria de Evolução*, do Museu de História Natural de Paris, o *Darwin Center* de Londres ou o *Museu da Ciência de Barcelona*.<sup>88</sup>

Paralelamente, assistia-se a nível internacional a um renovado interesse pela valorização do património universitário, fosse património construído, instrumentos científicos ou colecções científicas. Tratava-se de «passar a expor os objectos em combinação com as ideias, de associar a interpretação das colecções com a interactividade das manipulações propostas aos visitantes, sem oposição entre estes diferentes tipos de abordagens.»<sup>89</sup>

O projecto de identidade visual (fig. 107), a exposição inaugural e o primeiro catálogo deviam tornar claro aquilo que era o programa do museu: pôr em diálogo a dupla natureza de um museu de história da ciência que, à descoberta das ideias e dos artefactos do passado, alia uma abordagem exploratória com o recurso a modelos concebidos, desenhados e construídos especialmente para promoverem essa comunicação.

#### 4.1.2. SISTEMA DE IDENTIDADE VISUAL

Ao processo de formulação do projecto de identidade visual do Museu da Ciência da Universidade de Coimbra não foi estranha a reflexão sobre os dois factores axiais na sua constituição. O museu reuniu, como vimos, as colecções dos diferentes museus da Faculdade de Ciências e Tecnologia da Universidade de Coimbra, tornando-se herdeiro de um conjunto de colecções de diferentes domínios científicos, constituídas ao longo dos últimos trezentos anos, herança essa que se pretendia actualizar num projecto museológico pioneiro, que formulasse rupturas consequentes no cânone da divisão entre os museus de história da ciência ou de história natural e os museus de ciência, habitualmente de carácter mais exploratório.

O programa do museu apontava assim, para uma articulação entre uma museologia científica de carácter histórico e o desenvolvimento de modalidades exploratórias.

Um outro aspecto que marcou o programa de design foi a inclusão deste projecto numa estratégia de alargamento do leque de relações da Universidade de Coimbra com a comunidade, tornando-o um dos seus equipamentos de maior visibilidade e frequência públicas.

Tratando-se de um projecto que visava, programaticamente, colocar a ciência fora do claustro universitário, a formulação da identidade visual procurou reforçar visualmente relações que são intrínsecas à ideia de ciência e às suas aplicações contemporâneas, seleccionando quatro noções básicas: as noções de acumulação e de criatividade, de diversidade e de unidade. Associámos às duas primeiras a sua importância na produção de conheci-



107

<sup>88</sup> Van Praët, M. et. al. 2006 «Contexto e Perspectivas da Criação do Museu da Ciência em Coimbra, in: Mota, Paulo Gama (coord.), *Museu da Ciência, Luz e Matéria*, Coimbra, Universidade de Coimbra: 20

<sup>89</sup> Van Praët, M. et. al. 2006: 21

mento, à terceira a variedade dos procedimentos disciplinares e a diversidade do mundo natural e, por último, a unidade, do real.

Foi esta selecção inicial de ideias capazes de representar visualmente o pensamento e a prática científicos que suscitou uma recolha de objectos que pudessem de ancorar estas noções e fossem adaptáveis a um tratamento gráfico único e consequente.

#### 4.1.2.1. 7x2 SÍMBOLOS

O processo resultou numa investigação no sentido de recolher um vasto número de padrões formais de ocorrência na natureza, nos ambientes de produção de ciência e também de carácter artístico ou decorativo relacionados com o edifício do museu.

A opção por estas formas não foi aleatória. Pelo contrário, a selecção incidiu sobre imagens que remetessem para as teorizações sobre problemas de ordem na natureza – inicialmente tratados na geometria fractal de Mandelbrot e, hoje, comuns em praticamente todos os domínios científicos.

O que se pretendeu foi estabelecer uma categoria de objectos que, sendo susceptível de reconhecimentos diferenciados, permite ancorar as noções seleccionadas, evocando um princípio de ordenação na natureza que, sendo visível, não é necessariamente aparente e cuja ordem é cientificamente demonstrável.

A dimensão de actualidade que era programática no MCUC, seria acentuada com um tratamento gráfico das figuras padronizadas resultantes daquela categoria de objectos seleccionados. A formulação da identidade gráfica resultou da fixação de um conjunto de padrões diferenciados, que representam, de uma forma não explícita, diferentes domínios do saber, da prática científica e da dimensão patrimonial do museu.

O número de figuras que se fixaram na identidade do MCUC não foi estranho às opções cromáticas do projecto. As tonalidades escolhidas, próximas do espectro cromático do arco-íris, funcionaram como um exercício



de abertura que contrariasse a associação corrente entre uma ideia de universidade e um formalismo bacoco, que afectava também a ideia de museu como um ‘depósito de velharias’. A proposta de identidade visual do MCUC visava traduzir o carácter actual do seu projecto, também no uso da cor. De uma forma porventura menos explícita, este espectro cromático satisfazia duas outras intenções: o propósito de inscrição do conhecimento científico na vida quotidiana, associando o símbolo do MCUC a um fenómeno natural próximo da experiência de qualquer pessoa, e uma representação da diversidade e das relações entre as diferentes áreas disciplinares que fazem a ciência contemporânea.

Relembramos o duplo eixo do projecto do MCUC – a natureza histórica das suas colecções e o carácter exploratório enunciado como prática de abordagem e de divulgação do conhecimento científico – para justificar o desdobramento da marca em duas versões. Uma, que conjuga os símbolos de um modo estático, reportando-se ao conhecimento adquirido, testado e demonstrado. Contempla, portanto, a herança acumulada que vai constituindo a base do processo criativo na ciência (fig. 108). Uma segunda versão, que procurou sublinhar o trabalho em curso, o carácter dinâmico do conhecimento, sendo reconhecíveis as formas de que partiu mas que, por estarem ‘em curso’ não são definíveis senão pelo movimento que é a sua substância (fig. 109).

Parte desta identidade visual é esta articulação entre herança acumulada e trabalho em curso que é, também, o programa do MCUC.

Outra parte não menos importante para a consolidação desta identidade visual é o seu logótipo e o conjunto de famílias tipográficas usadas em todos os materiais do museu.

#### 4.1.2.2 TIPOGRAFIA

O conjunto de símbolos desenhados de que falámos atrás, viriam a ser acompanhados de um logótipo, o elemento de leitura, a expressão tipográfica do nome. A escolha da tipografia utilizada no logótipo foi feita em





**MUSEU DA CIÊNCIA**  
UNIVERSIDADE DE COIMBRA

MUSEU DA CIÊNCIA UNIVERSIDADE DE COIMBRA

110

conjunto com mais duas famílias que haveriam de delimitar o universo tipográfico do sistema de identidade, do espaço físico e de toda a comunicação das actividades do museu.

Todas as fontes utilizadas no sistema de identidade visual do MCUC foram desenhadas por Mário Feliciano<sup>90</sup>. Para o logótipo foi adoptada a FTF *Morgan*, na versão *Big* (fig. 110). Como o projecto *Morgan* é um sistema de fontes com muitas versões e estilos, foi também indicada para ser utilizada na comunicação e como fonte complementar em algumas publicações.<sup>91</sup>

Outra fonte escolhida foi a FTF *Rongel* (fig. 111), uma interpretação dos tipos de Francisco Rongel, como aparecem em *Muestras de los punzones y matrices de letra que se funde en el obrador de la Imprenta Real*, Madrid, 1799.<sup>92</sup> Desenhada como fonte de texto, serifada, de desenho maneirista com características de transição entre as letras do renascimento e do iluminismo – apesar da data de execução se situar no período neoclássico ou mesmo romântico, na classificação de Robert Bringhurst<sup>93</sup> – foi adoptada no sistema de identidade do Museu da Ciência como a fonte para textos longos em formato impresso.

Como tipografia não serifada, mais indicada para os textos da exposição e *menus* das aplicações multimédia, foi escolhida a FTF *Stella* (fig. 112). Esta fonte foi, no entanto, concebida para ser uma fonte de texto, pelo que é muito legível, elegante e facilmente compatível com fontes de texto mais clássicas,<sup>94</sup> como é o caso da FTF *Rongel*.

O uso adequado e sistemático deste conjunto de fontes tipográficas, muito contribuiu para um reforço da identidade do museu, através de uma rápida identificação dos seus materiais impressos e do estabelecimento de relações visuais com os outros tipos de suportes, sejam eles expositivos ou interactivos.

<sup>90</sup> <[www.felicianotypefoundry.com](http://www.felicianotypefoundry.com)>

<sup>91</sup> O projecto *Morgan*, da *Feliciano Type Foundry*, foi premiado no TDC2 2003, concurso de tipografia organizado pelo *Type Directors Club* de Nova Iorque.

<sup>92</sup> <[www.felicianotypefoundry.com/cms/fonts/rongel](http://www.felicianotypefoundry.com/cms/fonts/rongel)>, consultado a 25 de Março de 2013

<sup>93</sup> Bringhurst, Robert 2005 *Elementos do Estilo Tipográfico*, São Paulo, Cosac Naify: 126.

<sup>94</sup> <[www.felicianotypefoundry.com/cms/fonts/rongel](http://www.felicianotypefoundry.com/cms/fonts/rongel)>, consultado a 25 de Março de 2013

AaBbCcDcEe

111

AaBbCcDcEe

112

#### 4.1.2.3 COMUNICAÇÃO

O sistema de identidade definiu também as regras do uso da marca e das imagens fotográficas dos exemplares das colecções em todos os suportes de comunicação. Este propósito visava reforçar a construção da imagem do museu, através do reconhecimento, não só dos seus elementos de identidade, mas, sobretudo, da coerência do seu uso (fig. 113).

A dimensão da ciência enquanto discurso, foi associada ao projecto de identidade através da selecção de um conjunto de frases com importância no desenvolvimento das diferentes áreas disciplinares. Estas ideias, que podiam ser vistas mas também lidas, reforçavam a multiplicidade e a diversidade de dimensões que este sistema ambicionava. Como exemplo, a primeira dessas frases, usada nos materiais que anunciavam a inauguração do museu, era uma



113

citação do livro *The Fractal Geometry of Nature*, de Benoît Mandelbrot (1983) que procurava estabelecer uma relação metafórica com os símbolos da marca: «Clouds are not spheres, mountains are not cones, coastlines are not circles, and bark is not smooth, nor does lightning travel in a straight line».

Tínhamos, assim, como elementos de comunicação, os símbolos e o logótipo, um conjunto de imagens das colecções tratadas graficamente e um conjunto de citações relevantes no discurso científico histórico ou contemporâneo.

#### 4.1.3. EXPOSIÇÃO

O projecto gráfico da exposição decorreu no contexto de dois momentos que coexistem no espaço do *Laboratório Químico*. O primeiro sendo a preexistência



da arquitectura e do mobiliário original, preservados no âmbito do projecto de recuperação (figs. 114 e 115) e o segundo, decorrente dessa intervenção, que revela um novo espaço e o habilita com mobiliário contemporâneo e um conjunto de módulos interactivos concebidos, desenhados e construídos de acordo com as premissas programáticas do novo museu (figs. 116 e 117).

Perante esta dupla realidade, o projecto organiza-se na preocupação de assegurar uma continuidade de leitura dos diferentes espaços, promovendo simultaneamente a sua caracterização individual. O estrito cumprimento das normas prescritas no projecto de identidade visual era fundamental para alcançar este objectivo.

Os conteúdos textuais da exposição foram tratados com uma única fonte tipográfica – de acordo com as normas estabelecidas, a FTF *Stella* – sujeita a uma cuidadosa hierarquia de tamanhos e pesos, que permitisse a definição e a compreensão imediata dos diferentes níveis de leitura. Esta hierarquia tipográfica acentua a diversidade de tratamento dos conteúdos nas duas áreas principais da exposição: a reconstituição do laboratório químico do século XVIII e a nova sala, que conjuga a leitura de objectos históricos em vitrinas com os módulos exploratórios interactivos.

Também o espectro cromático da identidade foi utilizado para tornar mais claras as diferentes áreas. Mais discreto no laboratório, fazendo-se uso apenas da cor institucional do museu, surgiu na nova sala como principal aspecto de distinção entre as diferentes temáticas expostas.







**Padrões de Interferência**  
**Interference Patterns**

Pressione um vidro sobre o outro e observe os padrões de interferência das ondas de luz. Quando as ondas de luz atravessam a fina camada de ar entre duas placas de vidro, reflectem-se em ambas as superfícies. Sobrepõem-se ou anulam-se total ou parcialmente, criando os padrões de interferência mais visíveis sob luz de uma única cor, como a de sódio.

Press on the top glass and watch the interference patterns caused by light waves. Light waves crossing two glass sheets separated by a thin layer of air reflect on both surfaces. Light waves superimpose or cancel each other fully or partially creating interference patterns, more visible under monochromatic light such as sodium light.







#### 4.1.4 CATÁLOGO

Os mesmos princípios de integração das duas leituras decorrentes do programa do Museu, foram utilizados como meio e instrumento, no desenho do catálogo. A identificação deste objecto com a estratégia programática impunha a utilização das famílias tipográficas e a codificação cromática do sistema. A tipografia surge como um instrumento de identidade e sobretudo, de legibilidade e facilidade de leitura. Para o corpo de texto foi utilizada a FTF *Rongel*, particularmente indicada para utilização em textos longos, como referido no ponto 4.2.2.2. O tempo do laboratório original poderia ser sentido no tom de uma tipografia com um desenho inspirado na época da sua



118

construção, oferecendo uma familiaridade e uma invisibilidade adequadas à leitura de textos complexos de teor histórico e científico.

A tipografia complementar, FTF *Morgan*, usada nos títulos e nos nomes dos autores, acrescentava o tom contemporâneo, reforçado pelo uso das cores do sistema.

Se as fontes usadas, especialmente no corpo do texto, aspiravam à tranquilidade da leitura, a diagramação do livro procurava uma dinâmica mais consonante com uma leitura contemporânea dos conteúdos. Embora inscritos numa grelha modular, o texto relaciona-se com as imagens numa organização assimétrica que lhe confere um dinamismo mais próximo da experiência sensorial dos módulos interactivos (figs. 118 e 119).

O design do catálogo assentou, sobretudo, num exercício de equilíbrio entre os blocos de texto, as imagens e o espaço que os circunda, segundo o princípio da simetria da dupla página própria dos livros. Jost Hochuli e Robin Kinross referem que o eixo dessa simetria é a espinha, em torno da qual as

páginas se viram e que está sempre presente, e acrescentam que qualquer abordagem tipográfica, mesmo que assimétrica, como é o caso, tem que ter em conta a simetria que é inerente ao objecto físico que o livro é.<sup>95</sup> Essa simetria não foi ignorada, pelo contrário, foi tirando partido da possibilidade de encontrar um equilíbrio dinâmico entre a colocação do texto e das imagens, que o design encontrou a resposta para a proposta de integrar os princípios usados na formulação do programa de identidade e no design da exposição.

Foi o conteúdo do livro, como é sempre, que determinou o seu desenho, mas não foi ignorado o universo visual de que fazia parte. É o conteúdo que indica o caminho. Compreender de que tratam os livros é, com certeza, essencial e o design deve acompanhar o conteúdo. Por vezes acontece que um deles se sobrepõe ao outro. O que aqui se procurou fazer foi encontrar o justo equilíbrio<sup>96</sup>.

<sup>95</sup> Hochuli, Jost e Kinross, Robin 1996 *Designing books: practice and theory*. Londres, Hyphen Press: 35

<sup>96</sup> Mevis, Armand 2009 «Every Book Starts with an Idea: Notes for Designers». in: De Bondt, Sara and Muggeridge, Fraser. *The Form of the Book Book*. Londres, Occasional Papers: 89





FUNDACIÓN  
CALIXTE  
GUBERNAN

# WeltLiteratur

MADRID, PARIS, BERLIM, S. PETERSBURGO, O MUNDO!

FUNDACIÓN  
CALIXTE  
GUBERNAN

MADRID, PARIS

*A palavra e a imagem são só uma.*

HUGO BALL

#### 4.2. WELTLITERATUR MADRID, PARIS, BERLIM, S. PETERSBURGO, O MUNDO!

«TRÊS DEGRAUS À ENTRADA permitem-nos avistar uma cidade branca e labiríntica. Descendo os degraus a cidade fica ao nosso nível, perde-se a percepção do conjunto e na aproximação vê-se apenas um corredor que afunila entre volumes brancos. Em primeiro plano há um recado: *Snr Pessoa, precisei de sair, está o jantar prompto é só sentar a mesa, tirar do lume e comêr.* Estamos convidados. A cidade branca abriga palavras. Esta é uma exposição para ver, e ler.»<sup>97</sup>

A introdução da memória descritiva do projecto expositivo dos arquitectos Francisco e Manuel Aires Mateus é eloquente na descrição da aproximação a um objecto que dificilmente se poderia inscrever na prática corrente da museografia em Portugal.

*Weltliteratur – Madrid, Paris, Berlim, S. Petersburgo, o Mundo* foi uma exposição organizada, em 2008, pela Fundação Calouste Gulbenkian (FCG) para celebrar a literatura portuguesa. O nome associa uma expressão de Goethe a um verso de Cesário Verde e foi escolhido pelo curador, António Feijó, para representar o ímpeto universalista de alguns dos melhores escritores portugueses: «Ao decidir fazer a exposição sobre literatura portuguesa e sobre uma época específica dela a ênfase não é paroquial. É exactamente o contrário. Os interlocutores contemporâneos desta geração estão fora de Portugal. Para indicar isso, nada melhor que usar um termo relativamente exótico criado por Goethe numa altura em que a Alemanha era uma confederação de pequenos estados, não ainda um estado unitário. Nessa altura, Goethe via a literatura como alguma coisa que transcendia essa pulverização medíocre. E via o impulso da literatura alemã como cosmopolita. Tudo o que foi feito pelos nomes que estão representados na exposição é cosmopolita, sendo igualmente do lugar de onde vem. O termo em alemão pretende

Catálogo da exposição *Weltliteratur, Madrid, Paris, Berlim, S. Petersburgo, o Mundo!*, Fundação Calouste Gulbenkian, 2008-2009  
Arquitectura: Francisco Aires Mateus e Manuel Aires Mateus  
*Red Dot Award 2009 Communication design* (catálogo), *Red Dot Award 2009 Communication design* (exposição), *FAD Award 2010 Ephemeral interventions*

<sup>97</sup> Aires Mateus, Francisco e Manuel 2010 «Exposición Weltliteratur en la Fundação Calouste Gulbenkian, Lisboa (Portugal)» *On diseño*, n.º 314-315, Barcelona: 168



Mr Pessoa

Preisei de sair, está o  
jantar pronto e só  
sentar a mesa, tirar do  
lume e comer.

Adelaide

designar isso. O subtítulo da exposição *Berlim, Madrid, Paris, São Petersburgo, o Mundo!* é um verso de Cesário Verde, uma espécie de irradiação heróica dessas coisas. O que aqui é interessante é que tanto em *Weltliteratur* como no verso de Cesário não há referência a Portugal. De resto, o crescendo geográfico do verso de Cesário não inclui nenhuma cidade portuguesa. Era justamente esta tensão que queríamos evidenciar. A tensão entre interior e exterior foi sempre em Portugal objecto de uma negociação incessante. São mais questionados em Portugal, se questionado é o termo, os méritos de Siza ou de Oliveira, para falar de nomes dificilmente superáveis no exercício da sua arte, do que no exterior.»<sup>98</sup>

#### 4.2.1. IDENTIDADE

A leitura e interpretação do programa da exposição, orientou o projecto de design para a criação de uma marca que reflecte a influência de um período fértil de questionamento e inovação no que ao design gráfico e à tipografia se refere. Ainda mais com a literatura como sujeito desta exposição, foi o universo gráfico das vanguardas do início do século xx que se impôs como espaço de releitura e de influência. Desde o ruído e a velocidade futuristas de Marinetti (fig. 121), ao *non-sense* dadaísta de Tristan Tzara (fig. 122), à novidade e ao acaso rigorosamente compostos por Kurt Schwitters (fig. 123), ou a organização da informação através da construção de relações estruturais de El Lissitzky (fig. 124), até à busca do ideal de ordem e pureza do *De Stijl* de Theo Van Doesburg (fig. 125), estas *novas* linguagens surgiram como pano de fundo para o desenho de uma marca que reflectia também sobre os processos de reprodução e a explosão de novas formas tipográficas assinalados na passagem do século xix para o século xx.



121

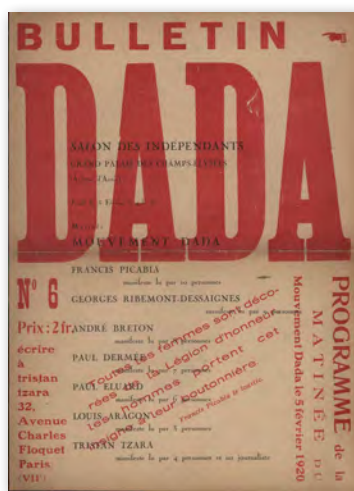

122



123

<sup>98</sup> Feijó, António 2008 «António M. Feijó e Manuel Aires Mateus entrevistados por Elisabete Caramelo», *Weltliteratur* (Jornal da Exposição), Lisboa, Fundação Calouste Gulbenkian: 2

O desenho das duas versões da marca da exposição – uma vertical e outra horizontal (figs. 126 e 127) – ficou muito a dever, em termos formais e, especialmente cromáticos, a materiais mais efémeros de alguns artistas ligados às vanguardas, como sejam diversos materiais de papelaria desenhados por Schwiters, El Lissitzky e Piet Zwart (figs. 128-130). Esta paleta reduzida a duas cores haveria de ser um dos elementos de identidade da exposição, estendendo-se a todos os materiais de promoção e divulgação, desde o filme promocional, ao jornal da exposição e também ao catálogo.

A afinidade com a linguagem destes movimentos e artistas, revelou-se também na procura de equilíbrio da marca através de uma assimetria dinâmica que concorria com a organização espacial do dispositivo expositivo. O logótipo *Weltliteratur* constituiu-se como uma verdadeira marca da exposição, assumindo múltiplas materialidades, desde a sua versão impressa, a uma versão animada, para televisão e para a internet, e uma versão reduzida à capitular ‘W’, utilizada na capa do catálogo e em materiais de *merchandising*.

#### 4.2.2. PROCESSO E EXPOSIÇÃO

O processo de design da exposição foi desenvolvido numa permanente e estreita relação com o comissariado e a equipa de arquitectura. A exposição de uma grande quantidade de textos em prosa, poesia e de natureza ensaística, constituiu-se como o principal desafio do projecto de design gráfico. Decorria do projecto de arquitectura que os módulos/paredes da exposição tivessem apenas 173 cm de altura, criando uma relação dimensional com as peças, diferente para cada visitante. A opção dos projectistas colocava o observador «mais ou menos na linha limite da possibilidade de visão: há diferentes percepções do objecto, que será percebido dependendo da própria escala da



124



125





126



127

pessoa, do visitante, entre a escala da escultura e a escala da arquitectura. Portanto há um limite de ambiguidade que foi querido e muito discutido (...). A relação não vai ser de maneira nenhuma *standard*, é de tal maneira no limiar que, dependendo das pessoas, não só pela sua estatura como também do tipo de percepção que têm destas questões, a sensação de escala vai ser muito diferente. Acho que é muito pessoal, nesse sentido.»<sup>99</sup>

Esta dimensão do espaço, obrigava a questionar as condições de leitura tidas como ideais num espaço expositivo. Esta não era uma exposição sobre literatura, no sentido de ser sobre os suportes da literatura – os livros – ou sobre o que é a literatura e a sua condição. A literatura era exposta como objecto, os textos deviam ser vistos e lidos como as outras peças e com elas estabelecer nexos, de que falava o comissário António Feijó: «A ideia inicial da exposição passava pela leitura de alguns textos, seleccionados e não casuísticos, entre que se estabeleceriam nexos. E depois, os nexos passaram a ser decisivos – a Fundação Gulbenkian tem no Museu o extraordinário quadro de Manet, o ‘rapaz das cerejas’, sobre o qual há um poema em prosa de Baudelaire em que ele explica o que de terrível aconteceu ao rapaz. Isto é umnexo imediato; evidentemente, depois pode tentar estabelecer-se outros nexos, ecos ou oposições entre os textos que permitam que o visitante progrida pela exposição.»<sup>100</sup> Procurava-se um espaço suficientemente complexo e intrigante onde os textos iriam conviver com outro tipo de objectos de natureza mais directamente iconográfica: «se, por exemplo, um poema de Jorge de Sena descreve um quadro anónimo que está no Museu Nacional

<sup>99</sup> Mateus, Manuel Aires 2008 «António M. Feijó e Manuel Aires Mateus entrevistados por Elisabete Caramelo», *Weltliteratur* (Jornal da Exposição), Lisboa, Fundação Calouste Gulbenkian: 4

<sup>100</sup> Feijó, António 2008 «António M. Feijó e Manuel Aires Mateus entrevistados por Elisabete Caramelo», *Weltliteratur* (Jornal da Exposição), Lisboa, Fundação Calouste Gulbenkian: 1



128

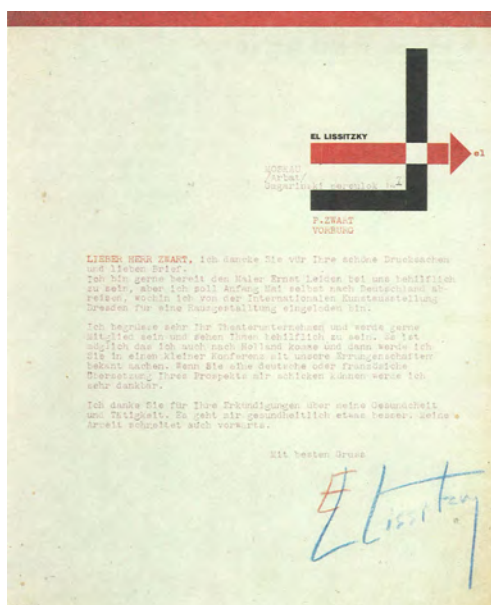

129

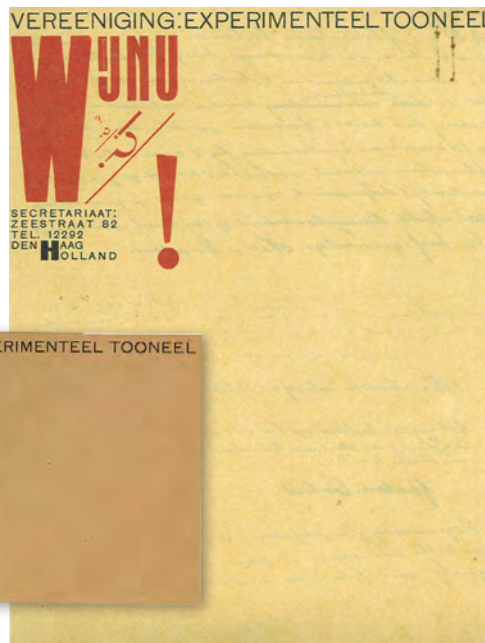

130



de Arte Antiga, podemos trazer essa peça, e fizémo-lo, e pôr o poema em presença<sup>101</sup> (fig 131).

A formatação dos textos submetia-se, assim, à dimensão dos espaços, em especial à sua altura. Colocados a partir do limite superior das paredes, ofereciam boas condições de leitura e constituíam-se verdadeiramente como peças da exposição. Esta formatação foi reforçada com uma numeração e legendagem mais habitualmente utilizada para assinalar os objectos do que os textos que nas condições habituais de exposição surgem como elementos explicativos ou descodificadores das restantes peças (figs. 131 e 132).

O desenho da exposição, dividida em 11 módulos, foi sendo desenvolvido em maquete. «A maquete foi o lugar onde a exposição ganhou forma. Os seus volumes foram escritos, lidos, deformados, transformando-se continuamente através do conhecimento dos conteúdos. Os textos ganharam sentido ao serem colocados dentro da maquete; a posição e a proximidade entre eles revelaram diferentes possibilidades de leitura. Volumes e palavras moldaram-se uns aos outros e ganharam ordem e dimensão, até encontrar

<sup>101</sup> Feijó, António 2008: 3



131

uma forma final.<sup>102</sup> Este processo envolveu as diferentes equipas e foi obedecendo aos requisitos de cada uma das especialidades. O modelo cresceu, transformou-se, ganhou novas formas perante as exigências de cada texto, de cada obra de arte, de cada reprodução fotográfica. Vista de fora, realçava-se a sua dimensão escultórica; visitada, transformava-se em arquitectura.

<sup>102</sup> Aires Mateus, Francisco e Manuel 2010 «Exposición Weltliteratur en la Fundação Calouste Gulbenkian, Lisboa (Portugal)» *On diseño*, n.º 314-315, Barcelona: 168

Despe-te de verdades  
das grandes primeiro que das pequenas  
das tuas antes que de quaisquer outras  
abre uma cova e enterra-as  
a teu lado  
primeiro as que te impuseram eras ainda imbele  
e não possuías mácula senão a de um nome estranho  
depois as que crescendo penosamente vestiste  
a verdade do pão a verdade das lágrimas  
pois não és flor nem luto nem acalanto nem estrela  
depois as que ganhaste com o teu sêmen  
onde a manhã ergue um espelho vazio  
e uma criança chora entre nuvens e abismos  
depois as que hão-de pôr em cima do teu retrato  
quando lhes forneceres a grande recordação  
que todos esperam tanto porque a esperam de ti  
Nada depois, só tu e o teu silêncio  
e veias de coral rasgando-nos os pulsos  
Então, meu senhor, poderemos passar  
pela planície nua  
o teu corpo com nuvens pelos ombros  
as minhas mãos cheias de barbas brancas  
Aí não haverá demora nem abrigo nem chegada  
mas um quadrado de fogo sobre as nossas cabeças  
e uma estrada de pedra até ao fim das luzes  
e um silêncio de morte à nossa passagem

lá nada temos a fazer sobre a Terra espere  
olhos fechados a passagem do vento  
dizia eu dizia eu  
que é sobre a missa branca do teu peito q  
erguem os palácios rasos de água  
no escuro no escuro  
alguém nos levará tocando-nos com um c  
trêmulos, deitados, sem dizer palavr  
remos de ter-nos conhecido tanto  
e depois? e depois?  
depois, o halo de uma fita azul o martelo e  
sobre a pedra de um sonho  
mas os saíões? e a casa?  
e o cão que nos seguia?

o teu rosto meu rosto  
este homem alto  
o Sol

**11** MÁRIO CESARINY  
*Manual de Prestidigitação, 1956*  
Discurso ao Príncipe de Epaminondas,  
Mancebo de Grande Futuro

**10** MÁRIO CESARINY  
*Manual de Prestidigitação, 1956*  
Júlio os Amadores



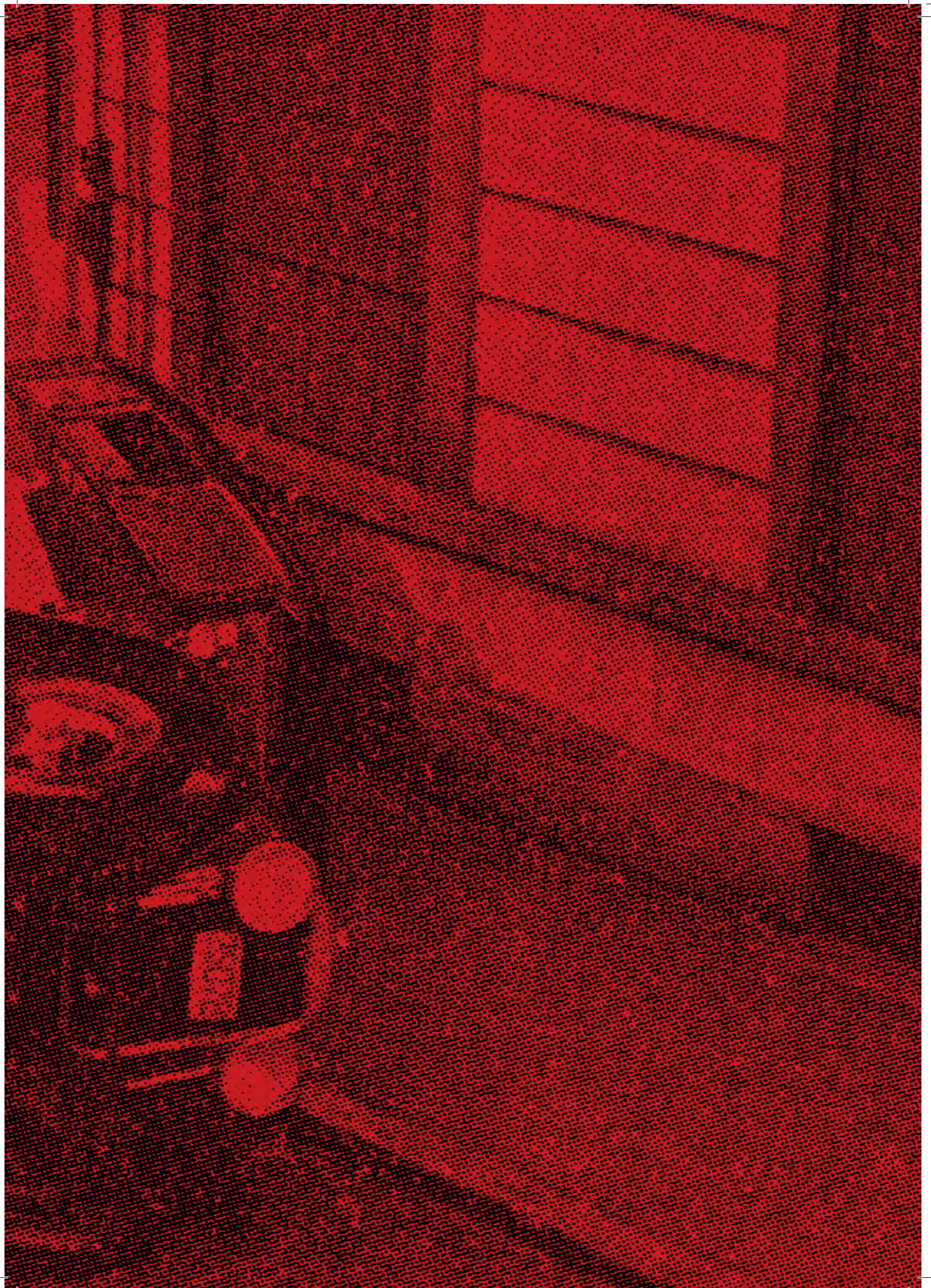



#### 4.2.3. CATÁLOGO

O catálogo da exposição é muito especial no seu conteúdo, sendo o assunto da exposição a literatura em si mesma. Contém reproduções de todos os artefactos (manuscritos, pintura, escultura, entre outros) presentes na exposição mas é, sobretudo, o veículo privilegiado para revelar os textos escolhidos pelo curador. O catálogo respeita e reforça as relações temáticas entre os textos e as obras de arte que com eles se relacionam e presta homenagem à palavra escrita enquanto arte ela mesma.

À nudez da capa, que exhibe apenas a capitular 'W' do nome da exposição, opôs-se uma sobrecapa-cartaz (fig. 134), de duas faces, onde se destaca, numa delas, o texto que fecha a exposição (fig. 136), um texto em que Teixeira de Pascoaes fala de um dos poucos encontros que teve com Fernando Pessoa e que funciona aqui como um convite à leitura. Ia num eléctrico em Lisboa, Pessoa entrou e perguntou-lhe, abrupto: «Já notou uma coisa, ó Pascoaes? Há escritores de quem toda a gente fala e ninguém lê e outros de quem ninguém fala e toda a gente lê. E destas duas espécies, qual, em seu entender, tem mais valor? Respondi que aqueles de quem toda a gente fala e ninguém

lê, e Fernando Pessoa rematou: é também a minha opinião».<sup>103</sup> A outra face, reproduz uma imagem publicada na revista *La Révolution Surréaliste*, de 15 de Dezembro de 1929 (fig. 133) que é utilizada, de forma fragmentada ao longo de todo o catálogo, assinalando os ensaios que pontuam os vários temas da exposição. Também os onze capítulos que correspondem aos onze núcleos da exposição são assinalados com separadores onde cada um dos algarismos correspondentes teve um tratamento gráfico diferente, reforçando a diversidade tipográfica do logótipo.

O corpo do texto tem alinhamento justificado, deixando uma margem para as notas que se relacionam com o texto num alinhamento à esquerda. Foi utilizada uma tipografia com serifas – *Utopia* – em diferentes tamanhos e pesos. As palavras de abertura do primeiro parágrafo de cada texto foram destacadas com versaletes e mudança de cor (fig. 135), conferindo-lhes distinção.<sup>104</sup>

O catálogo, como a exposição, tem vários níveis de leitura e como a exposição não era para se ver, no sentido em que era uma exposição que se viu, também o catálogo se vai descobrindo. À pergunta de Elizabete Caramelo sobre a duração da visita à exposição: «E se não quiser ficar uma hora ou duas?» respondia Manuel Aires Mateus, «Acho que a exposição tem também esse lado muito real na vida – é que nós só ganhamos aquilo que damos. Quem não der, não recebe».<sup>105</sup> É também a nossa opinião.

<sup>103</sup> Pascoaes, Teixeira de 1950 Entrevista a *O Primeiro de Janeiro*, 24 de Maio.

<sup>104</sup> Cullen, Kristin 2012 *Design Elements, Typography Fundamentals*, Beverly, MA, Rockport Publishers: 98

<sup>105</sup> Mateus, Manuel Aires 2008: 5





WEL  
TER  
TULR

**E, A PROPÓSITO**, ocorre-me que, numa ocasião, entrando eu num eléctrico (recordo-me bem, era da carreira da Estrela), deparo com Fernando Pessoa que me pergunta de chofre: «Já notou uma coisa, ó Pascoaes? Há escritores de quem toda a gente fala e ninguém lê, e outros de quem ninguém fala e toda a gente lê. E destas duas espécies, qual, em seu entender, tem mais valor?» Respondi que aqueles de quem toda a gente fala e ninguém lê, e Fernando Pessoa rematou: «é também a minha opinião». TEIXEIRA DE PASCOAES, entrevista a *O Primeiro de Janeiro*, 24-5-1950



*Cada vez me convenço mais de que só fazendo a mesma coisa várias vezes, numa vida ou ao longo de gerações, é possível refinar e chegar a soluções com eternidade.*

FERNANDO TÁVORA

### 4.3. FERNANDO TÁVORA – MODERNIDADE PERMANENTE

NO TEXTO DE ABERTURA DO CATÁLOGO *Fernando Távora Modernidade Permanente*, José António Bandeirinha situa o âmbito da exposição: «(...) é sobre a obra de Távora, mas, longe da ambição de ser monográfica, ou antológica, pretende isso sim oferecer uma leitura transversal da insistente relação que essa obra tem com o exercício do magistério, enquanto Professor de Arquitectura.»<sup>106</sup> Ao descrever o conteúdo material da exposição, explicita que os originais e as reproduções expostas fazem parte do acervo profissional de Fernando Távora, a que se juntou um conjunto de vídeos montados a partir de gravações efectuadas entre 8 de Janeiro e 10 de Novembro de 1993, o último ano em que Fernando Távora leccionou a disciplina de *Teoria Geral da Organização do Espaço* na Faculdade de Arquitectura da Universidade do Porto e um conjunto de «entrevistas sobre a obra de Távora, realizadas nos dias 4 e 5 de Junho de 2012, a arquitectos que o tiveram como colega, amigo, mestre, ou com ele privaram e colaboraram, nomeadamente Álvaro Siza, Alexandre Alves Costa, Alfredo Matos Ferreira, Eduardo Souto Moura e Sérgio Fernandez.»<sup>107</sup> Era este conjunto de documentos, pertencentes ao âmbito do desenho e da fotografia de Arquitectura e ao âmbito documental dos registos existentes sobre as suas aulas, conferências e viagens de estudo que formava o corpo dos conteúdos com que havíamos de lidar. O programa de design decorria do objectivo final do comissariado que visava incluir toda esta documentação num todo cuja coerência fosse legível, de um modo tão natural como foi colhida ao longo da vida.<sup>108</sup>

A complexidade e extensão do programa exigiu uma estreita interacção com os diversos níveis da organização, em especial e em primeiro lugar, com o coordenador, Arquitecto Álvaro Siza, o comissário da exposição, Arquitecto

Catálogo da exposição *Fernando Távora – Modernidade Permanente*, integrada na programação de *Guimarães 2012, Capital Europeia da Cultura*, Casa da Arquitectura, 2012-2013  
«Certificate of Typographic Excellence», *Type Directors Club 2013 Communication Design competition*, Nova Iorque.

<sup>106</sup> Bandeirinha, José António (editor) 2012 *Fernando Távora Modernidade Permanente*, Matosinhos, Associação Casa da Arquitectura: 12.

<sup>107</sup> Bandeirinha, José António (editor) 2012: 12

<sup>108</sup> Bandeirinha, José António (editor) 2012: 12

José António Bandeirinha e os comissários adjuntos, Arquitectos Gonçalo Canto Moniz e Carlos Martins. Num nível mais operativo, foi fundamental o concerto com a equipa responsável pelo projecto expositivo, coordenada pelo Arquitecto João Mendes Ribeiro.

A intervenção da **FBA**, inscrevia-se em quatro pontos fundamentais: a criação de uma identidade visual do projecto, o design gráfico da exposição, o design do catálogo e o design da edição do *Diário de "Bordo"*, nas suas versões fac-similada e de fixação do texto em português e em inglês.

#### 4.3.1. IDENTIDADE VISUAL

Num artigo inicialmente publicado em 1991 no *AIGA Journal of Graphic Design*, Paul Rand enuncia uma lista de definições do que é e faz um logótipo<sup>109</sup>. Uma destas definições pode facilmente definir o propósito que conduziu à construção da identidade visual do projecto *Fernando Távora Modernidade Permanente*: «Um logótipo adquire o seu significado da qualidade do que simboliza, não o contrário.»<sup>110</sup> Durante o processo de discussão do programa, os designers perceberam que o Arquitecto Fernando Távora havia dedicado alguma atenção e estudo ao desenho das letras, tendo mesmo fixado um alfabeto latino de características geométricas, em caixa alta. Este trabalho revelava uma qualidade de execução que se impôs como solução para a criação da imagem gráfica da exposição. A partir dos seus estudos, de algumas aplicações e dos desenhos vectoriais que foi possível recuperar – em especial a grelha de construção do alfabeto – foi desenhada uma fonte digital, a que foi dado o nome *Távora Display*, com cinco estilos, *Regular*, *Outline*, *Inline*, *Engraved* e *Original Grid* (fig. 137). Na exposição e no catálogo foram usados todos os estilos, particularmente o *Regular* e o *Outline* (fig. 139). A solução final da marca da exposição (fig. 140) ficou muito a dever ao estudo de algumas aplicações feitas pelo Arquitecto Fernando Távora, que revelam uma tendência para o desenvolvimento de ligaturas e a criação de monogramas a partir deste alfabeto (fig. 138).

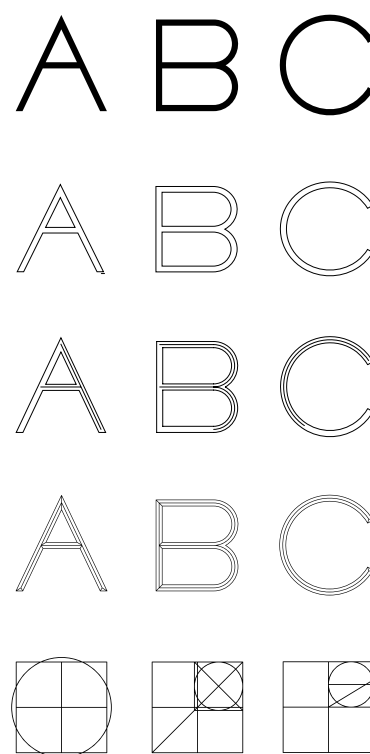

137

#### 4.3.2. EXPOSIÇÃO

A exposição ocorreu no âmbito da *Guimarães 2012 Capital Europeia da Cultura*, nas instalações da Escola de Arquitectura da Universidade do Minho (EAUM), entre Novembro de 2012 e Fevereiro de 2013. A escolha do espaço obedeceu a critérios de ordem simbólica – o projecto de arquitectura da EAUM (1996-02) é de Fernando Távora, em co-autoria com José Bernardo Távora – embora colocasse problemas de ordem diversa, nomeadamente, não ser um local preparado para receber exposições, nem espacial nem logisticamente, e implicasse a dispersão da mostra por diversas salas localizadas em dois pisos diferentes. Estes constrangimentos obrigaram a um especial cuidado

<sup>109</sup> Logo, no original.

<sup>110</sup> Rand, Paul 1994 «Logos, Flags, and Escutcheons», in: Bierut, Michael et. al. (eds.) *Looking Closer, Critical Writings on Graphic Design*, Nova Iorque, Allworth Press: 89.



138

ABCDEFGHIJKLMNOPQRSTUVWXYZ

STUVWXYZ TAOA

ABCDEFGHIJKLMNOPQRSTUVWXYZ

STUVWXYZ TAOA

139

FERNANDO  
TAORA

MODERNIDADE  
PERMANENTE  
PERMANENT MODERNITY

140







com a sinalização e a orientação do percurso expositivo e ao estabelecimento de uma rigorosa hierarquia dos conteúdos, materializada numa coerente e facilmente reconhecível hierarquia tipográfica. A exposição estava dividida em quatro grandes enquadramentos que não respeitavam nem a «épo-cas marcadas por contextos histórico-culturais, por correntes arquitectónicas estabelecidas pela crítica, nem, muito menos, por tempos abstractamente medidos pelas décadas (...)», mas antes pelo «enquadramento institucional em que o magistério de Távora foi exercido, ou seja, do fundo sobre o qual se inscreveu, de modo quase sempre indelével, a sua acção pedagógica.»<sup>111</sup>

Estes momentos eram assinalados na exposição com um conjunto de elementos gráficos compostos sobre a grelha usada para desenhar os tipos de Távora e que incluía a numeração dos núcleos, uma epígrafe, uma imagem, os respectivos títulos e datas. A figura 142 mostra-nos a entrada do segundo dos dois momentos que ocupavam a primeira sala da exposição: 1 – 1923-1959 ESBAP 1 – CIAM – INQUÉRITO. O LEGADO DA ESCOLA. e 2 – 1960-1969 A GRANDE VIAGEM E O REGRESSO. DO PAÍS PARA O MUNDO, DO PUXADOR AO TERRITÓRIO, A ORGANIZAÇÃO DO ESPAÇO (fig. 141) Estes elementos gráficos de introdução a cada um dos momentos da exposição, articulavam-se com os elementos de identidade, através do uso da grelha e da tipografia e, para além da função de sinalização, regulam a hierarquia tipográfica definida para a exposição, o uso da fonte *Távora Display* e a sua relação com a tipografia complementar, usada nas legendas e textos mais longos, a *Utopia*, desenhada por Robert Slimbach, em 1989. Os outros dois momentos da exposição: 3 – 1970-1981 ESBAP 2. BASES GERAIS PARA UMA PEDAGOGIA DO PROJECTO, DA CIDADE, DA ARQUITECTURA e 4 – 1982-2005 UNIVERSIDADES. CONSOLIDAÇÃO DA AUTONOMIA DISCIPLINAR E CONSAGRAÇÃO DA ESPECIFICIDADE PEDAGÓGICA, desenvolviam-se no corredor do 2.º piso, onde o rigor da hierarquia tipográfica ganhava especial importância enquanto modo de atenuar a dispersão espacial dos núcleos (fig. 143).

«Como está documentado, Távora cruza na sua formação escolar uma matriz conservadora com uma cultura modernista: *entra enamorado pela Vénus de Milo e sai fascinado por Picasso*<sup>112</sup>. Mas quando o mundo moderno começa a ter a forma da América, Távora precipita-se no regresso à Vénus de Milo, até literalmente: a viagem começa em Washington e acaba nas pirâmides do Egipto e no Pártenon em Atenas. Conforme o relativismo, o consumismo, o culto da efemeridade e do mundano, se começam a impor, o regresso à eternidade,



142

<sup>111</sup> Bandeirinha, José António (editor) 2012 *Fernando Távora Modernidade Permanente*, Matosinhos, Associação Casa da Arquitectura: 13.

<sup>112</sup> Bernardo José Ferrão, «Tradição e Modernidade na obra de Fernando Távora 1947/1987» in: *Fernando Távora*, Lisboa, editorial Blau, 1993, p. 23.

a valores sólidos e testados pelo tempo, começa a ser mais forte. A viagem na América está cheia de proclamações desse tipo.»<sup>113</sup>

Não podia a solução de design ser estranha à personalidade de Fernando Távora o que justificava o uso de um tipo de letra com serifas, de características transicionais, o tratamento formal do textos num permanente equilíbrio entre a modernidade e a tradição e a submissão à grelha construtiva dos tipos por ele desenhados na construção dos painéis. A intervenção gráfica aconteceu em dois planos distintos, de acordo com o projecto expositivo: o plano horizontal das mesas com originais, onde o design gráfico se auto-limitou na sinalização das peças e no desenho das legendas (figs. 144 e 145) e o plano vertical, com reproduções fotográficas e textos que permitiram uma maior liberdade no uso de diferentes dimensões e escalas (figs. 147 e 148).



<sup>113</sup> Figueira, Jorge 2012 «Fernando Távora, Alma Mater – Viagem na América, 1960», in: Bandeirinha, J. A. (editor), *Fernando Távora Modernidade Permanente*, Matosinhos, Associação Casa da Arquitectura: 40.



144



145

A solução expositiva, proposta pela equipa de arquitectura para os planos verticais, informou, no sentido em que lhe deu forma, o projecto gráfico. O uso, também aqui, de dois planos de informação, facilitou o destaque devido aos textos que literalmente se sobrepunham à informação fotográfica, mais referencial e mesmo ilustrativa nalguns casos. A mobilidade dos planos soltos com texto proporcionou a possibilidade de uma composição mais dinâmica e o conseqüente equilíbrio assimétrico dos painéis.

Para além dos espaços referentes aos momentos 1 e 2 – sala de exposições temporárias – e aos momentos 3 e 4 – corredor do 2.º piso, a exposição tinha ainda mais três núcleos: uma sala onde era projectado o vídeo com as entrevistas atrás referidas, realizado por Catarina Alves Costa, uma sala com desenhos originais das aulas de Fernando Távora, acompanhados de postos de visionamento de montagens vídeo dessas mesmas aulas e um último núcleo na biblioteca da EAUM com quatro projectos. Estes projectos, o *Parque Municipal da Quinta da Conceição* (1956-60), o *Pavilhão de Ténis da Quinta da Conceição* (1956-59), a *Avenida D. Afonso Henriques* (1955) e a *Recuperação dos Antigos Paços do Concelho* (1993-03) sintetizavam, nesta última sala, o conceito da exposição: Modernidade Permanente.

Nestes espaços a intervenção do projecto de design gráfico resumia-se à sinalética dos espaços e a uma intervenção tipográfica na galeria da Biblioteca (fig. 146).



146



147

# DECOI

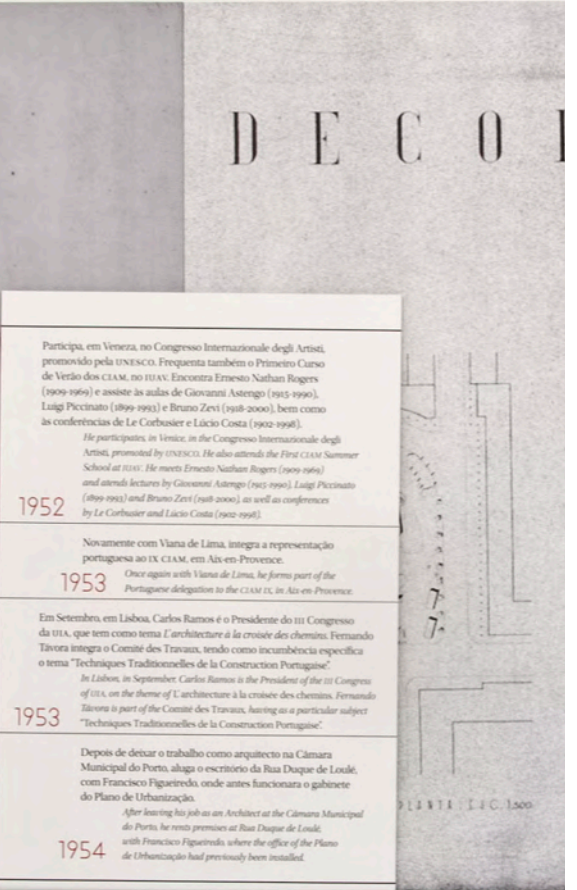
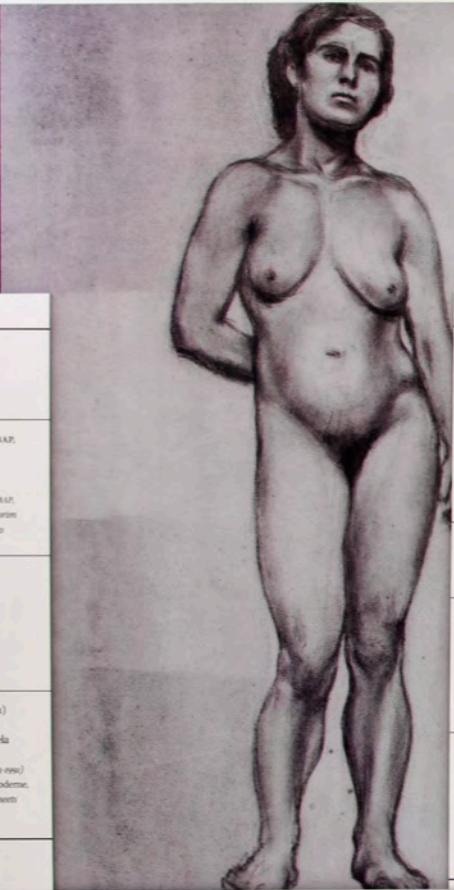
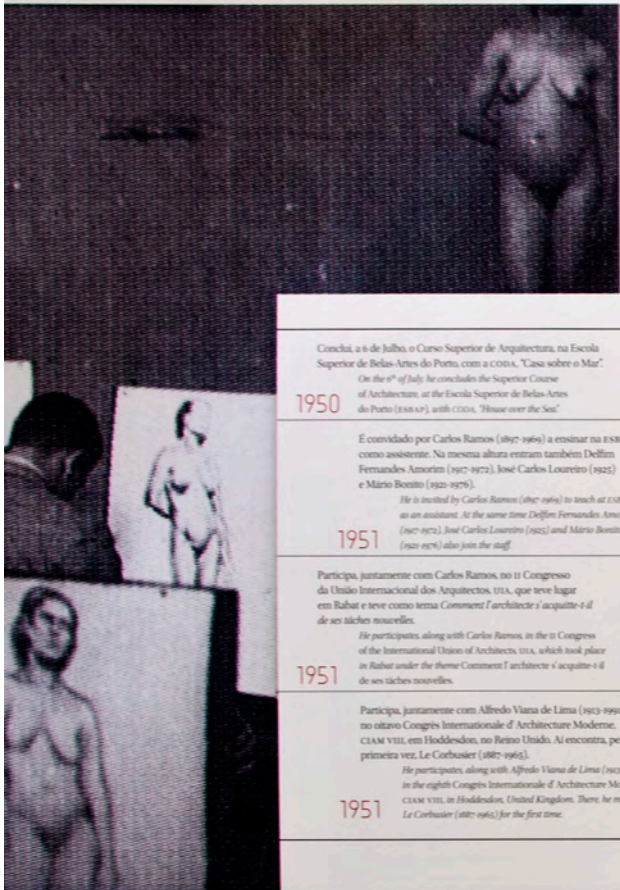

Conclui, a 6 de julho, o Curso Superior de Arquitectura, na Escola Superior de Belas-Artes do Porto, com a CDDA, "Casa sobre o Mar".  
*On the 6<sup>th</sup> of July, he concludes the Superior Course of Architecture, at the Escola Superior de Belas-Artes do Porto (ESBAP), with CDDA, "House over the Sea".*

**1950**

É convidado por Carlos Ramos (1897-1969) a ensinar na ESBAP, como assistente. Na mesma altura entram também Delfim Fernandes Amorim (1927-1972), José Carlos Loureiro (1925) e Mário Bonito (1921-1976).  
*He is invited by Carlos Ramos (1897-1969) to teach at ESBAP, as an assistant. At the same time Delfim Fernandes Amorim (1927-1972), José Carlos Loureiro (1925) and Mário Bonito (1921-1976) also join the staff.*

**1951**

Participa, juntamente com Carlos Ramos, no II Congresso da União Internacional dos Arquitectos, UIA, que teve lugar em Rabat e teve como tema *Comment l'architecte s'acquitte-t-il de ses tâches nouvelles*.  
*He participates, along with Carlos Ramos, in the II Congress of the International Union of Architects, UIA, which took place in Rabat under the theme "Comment l'architecte s'acquitte-t-il de ses tâches nouvelles".*

**1951**

Participa, juntamente com Alfredo Viana de Lima (1913-1991) no oitavo Congresso Internacional de Architecture Moderne, CIAM VIII, em Hoddesdon, no Reino Unido. Aí encontra, pela primeira vez, Le Corbusier (1887-1965).  
*He participates, along with Alfredo Viana de Lima (1913-1991) in the eighth Congress International of Architecture Moderne, CIAM VIII, in Hoddesdon, United Kingdom. There, he meets Le Corbusier (1887-1965) for the first time.*

**1951**

Participa, em Veneza, no Congresso Internazionale degli Artisti, promovido pela UNESCO. Frequenta também o Primeiro Curso de Verão dos CIAM, no IUAV. Encontra Ernesto Nathan Rogers (1909-1969) e assiste às aulas de Giovanni Asteppi (1915-1990), Luigi Piccinato (1899-1993) e Bruno Zevi (1918-2000), bem como às conferências de Le Corbusier e Lúcio Costa (1902-1998).  
*He participates, in Venice, in the Congresso Internazionale degli Artisti, promoted by UNESCO. He also attends the First CIAM Summer School at IUAV. He meets Ernesto Nathan Rogers (1909-1969) and attends lectures by Giovanni Asteppi (1915-1990), Luigi Piccinato (1899-1993) and Bruno Zevi (1918-2000), as well as conferences by Le Corbusier and Lúcio Costa (1902-1998).*

**1952**

Novamente com Viana de Lima, integra a representação portuguesa ao IX CIAM, em Aix-en-Provence.  
*Once again with Viana de Lima, he forms part of the Portuguese delegation to the CIAM IX, in Aix-en-Provence.*

**1953**

Em Setembro, em Lisboa, Carlos Ramos é o Presidente do III Congresso da UIA, que tem como tema *L'architecture à la croisée des chemins*. Fernando Távora integra o Comité des Travaux, tendo como incumbência específica o tema "Techniques Traditionnelles de la Construction Portugaise".  
*In Lisbon, in September, Carlos Ramos is the President of the III Congress of UIA, on the theme of "L'architecture à la croisée des chemins". Fernando Távora is part of the Comité des Travaux, having as a particular subject "Techniques Traditionnelles de la Construction Portugaise".*

**1953**

Depois de deixar o trabalho como arquitecto na Câmara Municipal do Porto, aluga o escritório da Rua Duque de Loulé, com Francisco Figueiredo, onde antes funcionara o gabinete do Plano de Urbanização.  
*After leaving his job as an Architect at the Câmara Municipal do Porto, he rents premises at Rua Duque de Loulé, with Francisco Figueiredo where the office of the Plano de Urbanização had previously been installed.*

**1954**

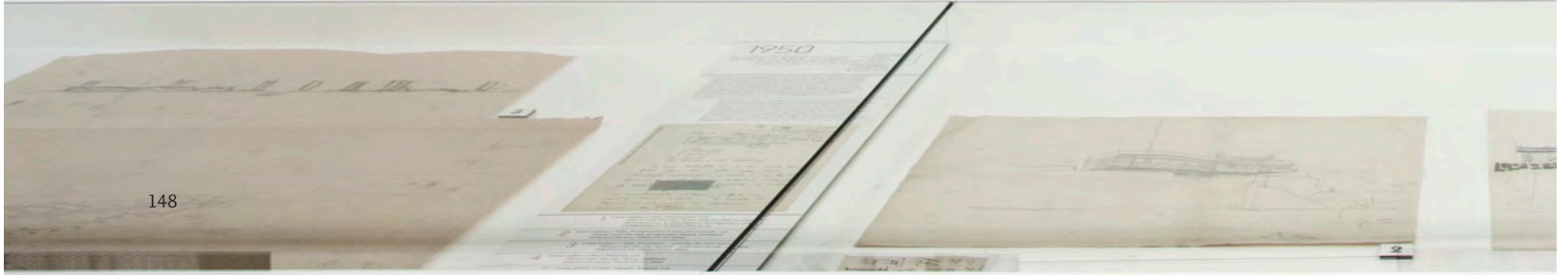

# R A T I V A

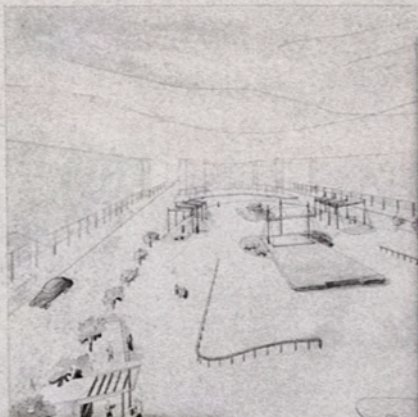

## TRABALHOS ESCOLARES SCHOOL WORK

- 2 Aula de modelado visto na frente, s.d. (2001-02).  
LPA drawing class in front, s.d. (2001-02).  
Alameda, Vila Nova de Gaia, s.d.
- 3 Fernando Távora, Desenhos de três modelos  
Bretanha, s.d.s. s.d. (2001-02).  
Fernando Távora, Drawing of three figures,  
British models, s.d.s. s.d. (2001-02).  
2001-02 (s.d.)
- 4 Fernando Távora, Competição Desportiva,  
BRSA, s.d. (2001-02).  
Fernando Távora, Competition Competition,  
BRSA, s.d. (2001-02).  
2001-02 (s.d.)

Medalha

Inicia a sua participação no *Inquérito à Arquitectura Popular Portuguesa*, que viria a ser publicado em 1961. Integra a equipa do Minho, em conjunto com Rui Pimentel (1924-2004) e António Mesures (1930).

**1955** He starts his work on the Survey on Portuguese Regional Architecture, which would be published in 1961. He forms part of the team for Minho along with Rui Pimentel (1924-2004) and António Mesures (1930).

Alvaro Siza inicia a sua colaboração no escritório de Fernando Távora, que duraria cerca de três anos.

**1955** Alvaro Siza begins his collaboration in the office of Fernando Távora, which would last for approximately three years.

Participa no X CIAM, em Dubrovnik. O CIAM-Porto - Viana de Lima, João Andresen (1920-1967), Fernando Távora, Arnaldo Araújo (1925-1982) e Octávio Liza Filgueiras - apresenta o Plano de uma Comunidade Agrícola. Távora faz parte da Comissão B - com Franco Albini (1905-1977), Geir Grang (1928-1996), Grupo GAMMA, Rolf Gutmann (1926-2002), Arne Korsmo (1900-1966), Nicolás Quirzana (1927-2011), Alison Smithson (1928-1993), Peter Smithson (1922-2002), Aldo Van Eyck (1901-1999) e Shadrach Woods (1922-1972) - completamente alinhada com as posições da subcomissão B4, celebrizada como as do Team X.

**1956** He participates in the CIAM X, in Dubrovnik. The Porto CIAM - Viana de Lima, João Andresen (1920-1967), Fernando Távora, Arnaldo Araújo (1925-1982) and Octávio Liza Filgueiras - present the Habitat Rural, Nouvelle Communauté Agricole. Távora is a member of Commission B - with Franco Albini (1905-1977), Geir Grang (1928-1996), GAMMA Group, Rolf Gutmann (1926-2002), Arne Korsmo (1900-1966), Nicolás Quirzana (1927-2011), Alison Smithson (1928-1993), Peter Smithson (1922-2002), Aldo Van Eyck (1901-1999) and Shadrach Woods (1922-1972) - completely consistent with the positions of the sub-commission B4, made famous as Team X.



Entra como consultor para a Câmara Municipal de Vila Nova de Gaia.

**1958** He begins work as a consultant with the Cam of Vila Nova de Gaia.

A sua obra integra a exposição *Contemporary Portuguese Architecture*, na Smithsonian Institution, em Washington.

**1958** His work is included in the exhibition Contemporary Portuguese Architecture, at the Smithsonian Institution in Washington.

Participa como docente no Curso de Férias da UTL - Escola Primária, Jardim Infantil, "Escola e Urban Com conferências de Alfred Roth e G. H. Aslin (Ch Herbert Allen) e com três natoses - Guy Lagnese, Auzelle e Günther Wilhelm.

**1958** He participates as a teacher in the Summer S (Schools) - Primary School, Nursery School, Urbanism" with congresses by Alfred Roth a (Charles Herbert Allen) and three natoses - Ga Robert Auzelle e Günther Wilhelm.

Participa, em Setembro, na reunião do CIAM em Otterlo, na Holanda. Apresenta os projectos do Mercado de Vila da e da Casa de Ofi.

**1959** In September, he participates in the CIAM meeting in Ot in Holland. He presents the projects for the Vila da Fera and the House in Ofi.





#### 4.3.3. CATÁLOGO

O design do catálogo obedeceu aos mesmos princípios que organizaram o projecto gráfico da exposição: uma rigorosa hierarquia tipográfica, apoiada na convivência da fonte desenhada a partir dos tipos de Fernando Távora com a *Utopia* de Robert Slimbach, e uma preocupação com a facilidade de leitura dos textos longos.

O comissário da exposição, José António Bandeirinha, sempre teve a ideia de uma exposição muito tipográfica e foi, segundo ele, talvez no catálogo, que essa ideia tipográfica ficou melhor espelhada.<sup>114</sup>

O livro foi organizado em duas partes assinaladas pela utilização de dois papéis diferentes. A primeira parte alberga textos de diferentes autores conhecedores da obra de Fernando Távora, textos longos, compostos numa única coluna, alinhados em bandeira, seguidos das respectivas versões em inglês, compostas num corpo mais pequeno, a duas colunas, também com alinhamento em bandeira. A segunda parte – organizada em 5 capítulos – apresenta imagens e textos dos projectos de arquitectura, fotografias e notas de viagem do arquitecto, estas últimas sempre impressas a vermelho. Nesta parte, a mesma grelha, acolhe o texto composto a duas, três e quatro colunas

<sup>114</sup> Pereira, Luís Tavares (s.d.) «Uma Subtil Interferência: A Montagem da Exposição “Fernando Távora: Modernidade Permanente” em Guimarães ou uma Exposição Temporária numa Escola em Pleno Funcionamento», *Arte Capital* <[www.artecapital.net/arq\\_des-101-uma-subtil-interferencia-a-montagem-da-exposicao-fernando-tavora-modernidade-permanente-em-guimaraes-ou-uma-exposicao-temporaria-numa-escola-em-pleno-funcionamento](http://www.artecapital.net/arq_des-101-uma-subtil-interferencia-a-montagem-da-exposicao-fernando-tavora-modernidade-permanente-em-guimaraes-ou-uma-exposicao-temporaria-numa-escola-em-pleno-funcionamento)>, consultado a 19 de Março de 2014



150



151

e as imagens de natureza e dimensões muito variáveis – originais de desenhos, esboços em suportes acidentais, apontamentos, fotografias e reproduções de notas de viagem. À organização das imagens foi conferido um carácter dinâmico que não respeita a mudança de página e que permite que o livro seja folheado como uma sequência filmica (fig. 151).

Abraçando tudo isto, a capa destacada da lombada, abre-se, no verso, como uma porta da entrada na qual somos recebidos pelo próprio Fernando Távora, desenhando (figs. 150 e 155).





152



153

#### 4.3.4. DIÁRIO DE "BORDO"

«O conjunto de desenhos, textos e outros materiais cartáceos que forma o diário do Arquitecto Fernando Távora constitui uma obra compósita de essencial valor para um mais profundo conhecimento não só do seu percurso como arquitecto, professor e teorizador, mas também para um redimensionamento das vias trilhadas pela arquitectura portuguesa na viragem do moderno. (...) Esse conjunto polifacetado de materiais ilustra e documenta a viagem que iniciou no dia 13 de Fevereiro de 1960, em direcção oeste, e que se concluiu a 12 de Junho do mesmo ano.»<sup>115</sup>

A edição do *Diário de "bordo"* compreende três volumes: o primeiro reproduz em fac-símile o *Diário*, com todos os elementos que dele fazem parte, à escala 1:1 (fig. 153), com excepção das peças cuja dimensão ultrapassa a das folhas do diário, reproduzidas à escala 1:2. Além disso, inclui a reprodução à escala 1:1,7 dos desenhos dos Cadernos A e B que acompanhavam o *Diário de "bordo"* (fig. 154). Os segundo e terceiro volumes, acompanhados por textos introdutórios, contêm o estabelecimento de texto do manuscrito e as transcrições e anotações que acompanham os desenhos de viagem dos Cadernos A e B.

O projecto de design procurou respeitar a integridade das páginas soltas do *Diário* original, estabelecendo as melhores condições de fruição, sobretudo no volume fac-similado e no que às escalas dizia respeito e, também, a melhor qualidade de leitura, sobretudo nos volumes 2 e 3. O reduzido tamanho da mancha, implicava um pequeno corpo de texto e a opção tipográfica recaiu sobre a fonte *Antwerp*, de Henrik Kubel, que procurou criar uma família

<sup>115</sup> Marnoto, Rita 2012 «Os olhos e a mente», in: Fernando Távora, *Diário de "bordo"*, Vol. 2, *Estabelecimento de Texto*, Porto, Associação Casa da Arquitectura: 13.

de tipos de texto contemporânea com referências históricas<sup>116</sup>. Com uma elevada altura-x, revelou-se adequada para a leitura num corpo e entrelinha relativamente pequenos (9/11 pts).

Os volumes são acondicionados numa caixa rígida e negra, reforçando o carácter íntimo e precioso do conteúdo (fig. 152).

*[...] é extraordinário o tempo que gasto com este diário... tenho que justificar as despesas à Gulbenkian... mas é também uma recordação que fica, embora sem qualquer interesse especial.*

FERNANDO TÁVORA, *Diário de "bordo"*, fl. 168



<sup>116</sup> <[www.typetoken.net/theory/antwerp-%E2%80%93-henrik-kubel-a2-type-a2swhk/](http://www.typetoken.net/theory/antwerp-%E2%80%93-henrik-kubel-a2-type-a2swhk/)>, consultado a 9 de Maio de 2013.

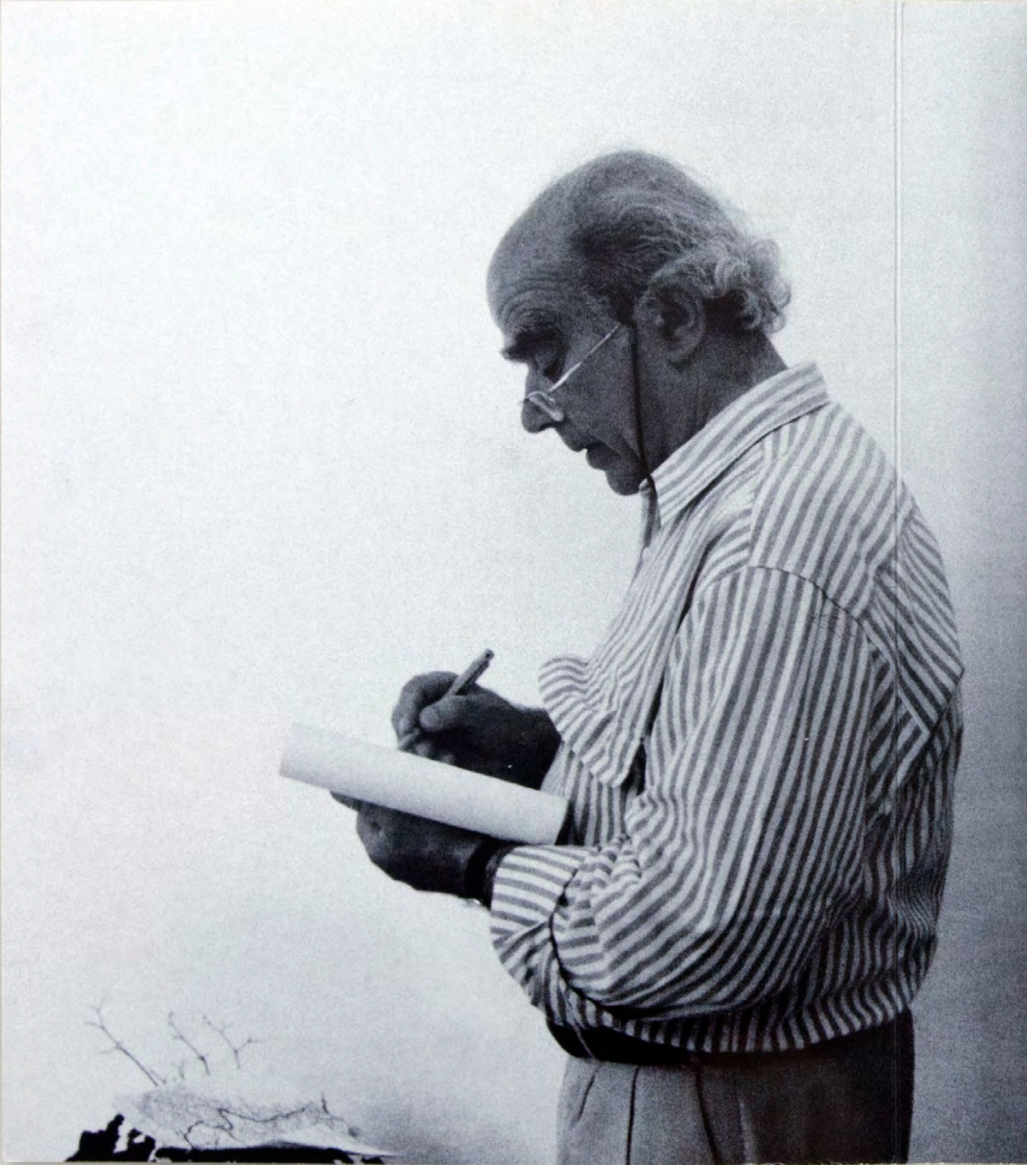

As três arquiteturas e fenômenos e Zoser superior - um = delatado para fora, com pirâmide -  
 recarregada (Dumelsco, Cyde Dopy) Das três criss. A qual é que pirâmide, que um delatado  
 que em exposto, A pirâmide, no entanto, apresenta uma arquitetura mais A quem  
 até Abusimob e Zoser foi construído (3+2, 1 base = corlo, sob sol a direita). No entanto criou que  
 a delatado e foi compreendido de um lugar um pouco a direita, rei  
 a cri e modelado no seu arca e = no seu e variem de formas

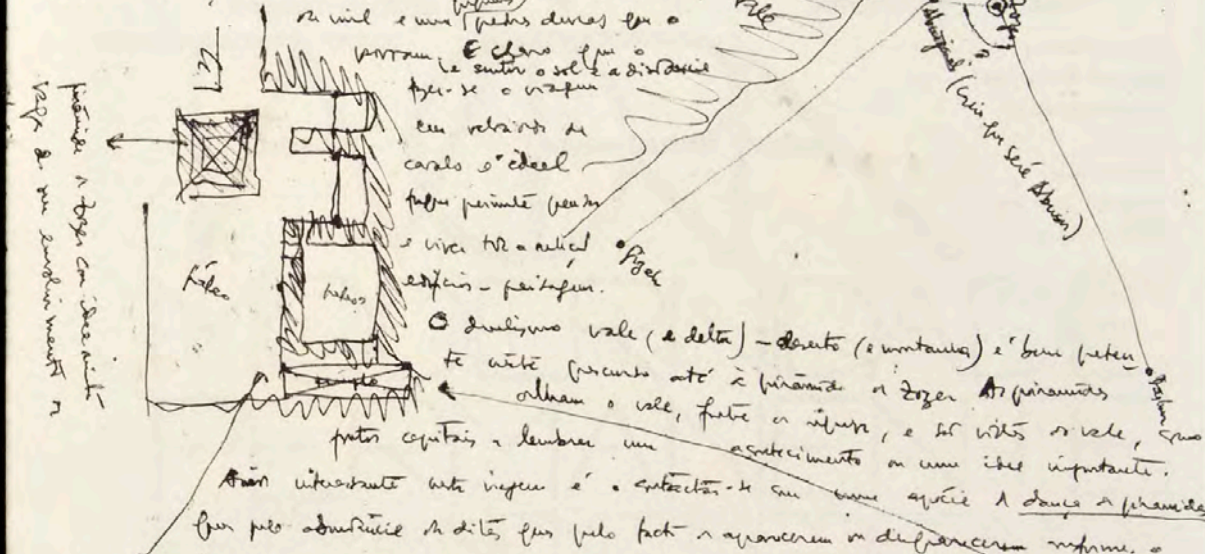

As três arquiteturas e fenômenos e Zoser superior - um = delatado para fora, com pirâmide -  
 recarregada (Dumelsco, Cyde Dopy) Das três criss. A qual é que pirâmide, que um delatado  
 que em exposto, A pirâmide, no entanto, apresenta uma arquitetura mais A quem  
 até Abusimob e Zoser foi construído (3+2, 1 base = corlo, sob sol a direita). No entanto criou que  
 a delatado e foi compreendido de um lugar um pouco a direita, rei  
 a cri e modelado no seu arca e = no seu e variem de formas

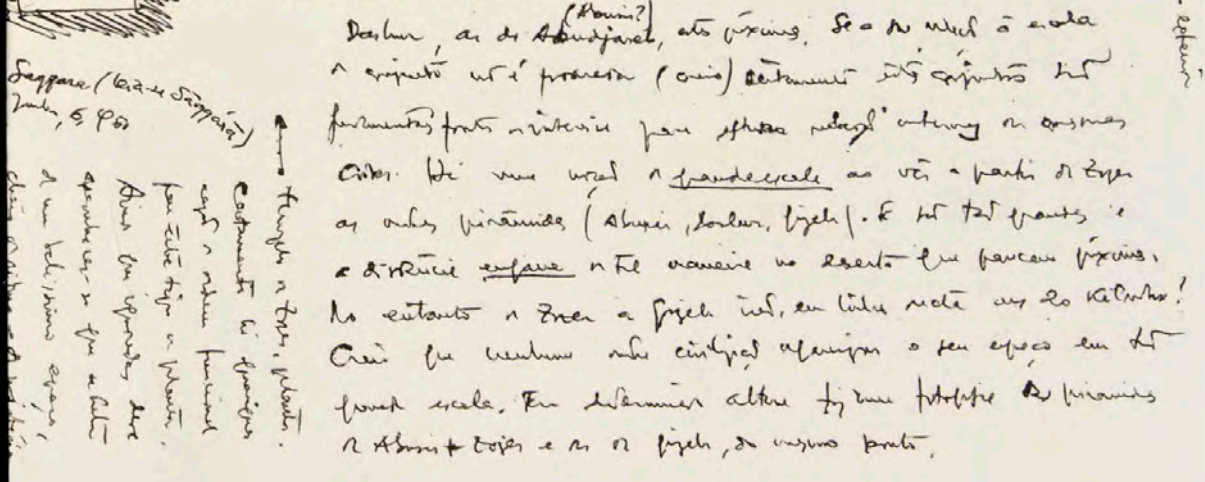

Das três arquiteturas e fenômenos e Zoser superior - um = delatado para fora, com pirâmide -  
 recarregada (Dumelsco, Cyde Dopy) Das três criss. A qual é que pirâmide, que um delatado  
 que em exposto, A pirâmide, no entanto, apresenta uma arquitetura mais A quem  
 até Abusimob e Zoser foi construído (3+2, 1 base = corlo, sob sol a direita). No entanto criou que  
 a delatado e foi compreendido de um lugar um pouco a direita, rei  
 a cri e modelado no seu arca e = no seu e variem de formas

A escolha de projectos que deu corpo a este capítulo pretendeu pôr em evidência um modo de fazer, uma atitude perante os programas, que privilegia a procura de uma relação entre os conteúdos – a mensagem a transmitir – e a escolha dos meios e suportes que lhes dão forma.

Como foi referido anteriormente, os critérios de selecção envolveram uma avaliação da qualidade dos programas, da relação com os clientes e com as diferentes equipas envolvidas no projecto – quando é o caso – e o escrutínio dos resultados por entidades externas qualificadas.

As tipologias escolhidas não reflectem toda a actividade do estúdio, que sofreu grandes alterações desde que iniciámos a escrita deste trabalho, em especial, as tipologias ligadas à edição de livros em papel, mais afectadas pelas transformações operadas em virtude de uma profunda alteração das condições do mercado. Como discutiremos no capítulo seguinte, faria, porventura, sentido, dedicar mais espaço de reflexão aos suportes digitais, que ganharam importância em volume e diversidade

Estas são, contudo, o que poderíamos chamar, as zonas de fundação, os alicerces de uma prática que não se alterou nos seus princípios com as mais recentes mudanças de *media*.

Também não se alteraram as virtudes da diversidade de suportes, do cruzamento de diferentes tipologias no mesmo projecto e do estabelecimento de relações de longa duração com os mesmos clientes, que procurámos evidenciar nos projectos escolhidos.

O modo de fazer de que falávamos, não é indicativo do culto de um estilo, pelo contrário. Na linha das teses defendidas por estúdios de design de referência como o que foi estabelecido por Alan Fletcher, Colin Forbes e Bob Gill em Londres, em 1962, e que havia de dar origem à actual *Pentagram*, a prática na **FBA**. sempre procurou reflectir que «cada problema visual tem um número infinito de soluções; que muitas delas são válidas; que as soluções devem resultar do assunto em causa; que o designer não deve, portanto, ter um estilo gráfico preconcebido.»<sup>117</sup>

---

<sup>117</sup> Poyner, Rick (ed.) 2004 *Communicate: Independent British Graphic Design since the Sixties*, London, Barbican Art Gallery/Lawrence King Publishing: 18

*The future lies ahead of us, but behind us there is also a great accumulation of history – a resource for imagination and creativity. I think we call «creative» that dynamism of intellectual conception that flows back and forth between the future and the past.*

KENIA HARA

## CONCLUSÃO

### FBA. DESIGN SEM TRASEIRAS

A TESE DEFENDIDA NESTE TRABALHO É, NO ESSENCIAL, a demonstração de como no estúdio de design **FBA.**, a prática do design gráfico se materializa na transmissão de mensagens de forma clara, sem requerer o recurso a exercícios de redução ou de neutralidade. Simples ou complexos, os programas de design são, no trabalho da **FBA.**, abordados como exercícios de clarificação, no sentido de tornar efectiva a comunicação. O que demonstramos é que, quando falamos de clareza, não nos estamos a referir a um estilo ou uma norma, em geral associados a uma mitologia de neutralidade, traduzida numa prática assente em fórmulas seguras, sob a aparência dos princípios modernistas iniciais, na linha do que defende Stephen Banham<sup>1</sup>, numa entrevista a Rick Poynor. «Pode-se ser genérico mas não se pode ser neutro»<sup>2</sup>. Partimos também desse pressuposto de que o design não pode ser neutro e que nos interessa, sobretudo, a clareza de princípios e de propósitos.

A demonstração de uma prática de cerca de quinze anos em diferentes vertentes do design gráfico, exigia uma caracterização das condições do estabelecimento dessa prática – do tempo e das ideias que concorreram para a adopção do formato e para o desenvolvimento da ideologia do estúdio. Exigia também, o conhecimento detalhado do *habitat* e da rotina, desde a materialidade prosaica dos números – dos projectos e dos clientes – aos atributos espaciais que organizam o estúdio.

O trabalho foi, assim, organizado em três partes essenciais. Na primeira, descrevemos como, no início, uma prática autodidacta de articulou com a acumulação do conhecimento veiculado numa época muito particular para a disciplina. Particular pela multiplicidade de visões que emergiam num novo ecletismo, mas particular também pela ocorrência das inovações tecnológicas que vinham alterando a divisão do trabalho, concentrando no designer as

<sup>1</sup> Stephen Banham (1968), designer, tipógrafo e escritor australiano, fundador do estúdio tipográfico *Letterbox* <[www.letterbox.net.au](http://www.letterbox.net.au)>

<sup>2</sup> Poynor, Rick 2002 «Stephen Banham», *Eye*, n.º 46, vol. 12: 62-63

tarefas antes distribuídas por um largo número de profissões. O que tornamos evidente é que o conhecimento da herança, através do exemplo de algumas referências do passado, nos ajudou a enfrentar essa diluição de especialidades. Nesta matéria, parece ser clara a importância do conhecimento tipográfico na formação de uma visão do design gráfico e a contribuição dos diferentes saberes trazidos por cada um dos designers que haviam de formar a equipa da **FBA**.

Num segundo momento, era importante descrever as condições locais e o percurso percorrido até à constituição do estúdio e, então, o resultado desse percurso, na sua formalização e materialidade. Se a primeira parte é mais biográfica, esta será uma aproximação mais etnográfica ao espaço, à equipa, às condições materiais e às relações sociais que ali foram sendo estabelecidas.

Com esse propósito, reflectimos sobre a organização do espaço de trabalho e avaliámos as opções tomadas em dois espaços, ocupados em dois momentos diferentes, para concluir que num e noutro caso, foram sempre privilegiadas as soluções que potenciam a comunicação e a interacção entre os diferentes membros da equipa, sem prejudicar a reserva necessária ao bom funcionamento, nomeadamente entre a área de gestão e a área de projecto.

Na mesma linha de pensamento, procedemos ao levantamento e à classificação dos projectos, numa taxonomia de uso comum, que nos permitiu mapear a actividade do estúdio segundo dois tópicos que considerámos relevantes: a longevidade das relações com os clientes e a multiplicidade de áreas de actuação com esses mesmos clientes. Estes dois aspectos, perseguidos de forma intencional pela organização e pela gestão do estúdio, parecem demonstrar que a proximidade e o consequente conhecimento das necessidades dos clientes, sempre actuou como um elemento importante na forma como os programas de design foram interpretados no sentido de se materializarem em mensagens claras.

Um outro aspecto que a análise dos números parece confirmar, relaciona-se com o percurso do estúdio no que à qualidade e ao volume dos projectos diz respeito. Mantendo um volume de facturação sem grandes oscilações, o decréscimo no número de projectos indica um percurso no sentido de uma maior complexidade ou de uma maior dimensão. Este factor não é negligenciável quando reflectimos sobre a compreensão dos programas, a sua interpretação e questionamento e a consequente resposta no projecto de design. A nossa análise indica que menos projectos, de maior dimensão e complexidade, e com uma duração temporal também superior, conduzem, em geral, a uma melhor compreensão dos problemas a à formulação de um maior e mais acertado conjunto de respostas.

Para a etnografia do estúdio, era também importante pôr em relevo certas opções, tomadas ao longo do período em estudo, no sentido da criação de uma cultura da empresa. Nesta matéria, destacámos a instituição de uma prática de responsabilidade social, sistemática e conduzida por todos os elementos

da equipa e também de uma política de edições, que tem nos textos sobre tipografia, a sua expressão mais destacada. Estas edições concorrem no duplo efeito de partilhar a reflexão sobre estes textos e de cultivar o exercício da tipografia, fundamental em toda a prática do estúdio.

Os detalhes da composição e o correcto uso da tipografia nos diferentes programas de design, nem sempre fizeram parte da formação dos designers, essencialmente treinados para pensar visualmente. A aparência imediata; forma, cor e textura do texto eram, em geral, de maior importância para o designer do que a sua capacidade de fornecer uma mensagem ao leitor. Esta atitude conduzia ao uso arbitrário do comprimento das linhas, frequentemente longas de mais e em estreita relação com tipos não serifados. Da mesma forma, a escolha da tipografia parecia ser motivada mais pela sua aparência do que pela sua função.<sup>3</sup>

A cultura de uma consciência tipográfica, ficou muito a dever, numa fase inicial, ao contacto com a prática da composição nas oficinas gráficas, e foi completada, mais tarde, com o conhecimento formal dos designers mais novos. É essa cultura que a publicação de textos importantes da história da tipografia tem procurado preservar.

Para melhor compreender a prática do estúdio, elegemos as três áreas que mais contribuíram para a definição dessa prática e, de cada uma delas, destacámos dois casos, que detalhámos com o objectivo de lhes conhecer os pressupostos do programa, as condições de desenvolvimento do projecto, as soluções encontradas e a avaliação do seu desempenho. Para estabelecer um retrato tão fiel quanto possível do estúdio, completámos esta selecção com mais três projectos que reflectem programas recorrentes: programas de design que reclamam a actuação nas áreas que atrás autonomizámos, concorrendo aqui num mesmo projecto.

As áreas que seleccionámos, *Capas e livros, Identidade visual e Museus e exposições*, permitiram-nos demonstrar como, em linha com um pensamento do design gráfico corrente a partir das últimas duas décadas do século xx, o trabalho desenvolvido na **FBA.** se pontua pela procura de expressões gráficas originais, com influências multifacetadas, que respondam aos apelos da sociedade contemporânea.

No primeiro grupo, colocámos em confronto duas abordagens muito diferentes do design de capas e livros. O primeiro apostava numa identidade de recursos gráficos, assente numa grande clareza tipográfica e no uso muito objectivo da fotografia. Tratando-se da completa renovação da imagem de uma editora de média dimensão, eram pertinentes os temas da ruptura e da continuidade, bem como a articulação entre a individualidade da imagem dos livros em conciliação com a imagem particular das colecções e a imagem geral da editora. Tratava-se, afinal, de tornar claro que as diferentes parcelas do universo da editora, se relacionavam entre si em duas instâncias.

---

<sup>3</sup> Jury, David 2001 «Why Helvetica», *Eye* n.º 40, vol 10: 72



Se avaliarmos o projecto de renovação da imagem das *Edições 70* segundo os critérios sugeridos por Adrian Saughnessy<sup>4</sup>, temos de concluir que o resultado foi positivo. O cliente ficou satisfeito, o trabalho foi rentável – tanto no plano financeiro, como no plano mais intangível da satisfação dos designers e da sua exposição e reconhecimento – e, por fim, foi alvo de atenção e atraiu outros projectos.

O segundo caso, menos condicionado por objectivos comerciais, possibilitava uma abordagem mais experimental. O reconhecimento da colecção da *Fenda* resultaria do uso de uma grande diversidade de composições tipográficas, que reflectiam a igual diversidade de épocas e géneros patentes no conteúdo dos livros. A unidade fez-se pela diversidade compositiva e pela limitação de recursos utilizados. Uma única tipografia, duas cores, fundo branco e um símbolo, tornavam claras as intenções da colecção: um programa editorial muito diverso, unido na escolha individual de um editor. No interior, a composição do texto servia o conforto do leitor.

A escolha dos dois projectos de identidade visual que decidimos analisar, teve como motivação a ilustração dos dois tipos mais frequentes de abordagem deste tema, no percurso do estúdio. Um mais silencioso, quase invisível e o outro exuberante e potencialmente polémico. Também aqui os ditames dos programas foram interpretados sem espaço para dúvidas.

Foi sempre claro, para o cliente e para os designers, que a renovação da identidade de uma editora como a *Almedina*, cujo terreno é, essencialmente, o meio académico do Direito, se faria como um processo de continuidade. A ruptura com a imagem existente, não beneficiava a estratégia de renovação, pelo contrário, acarretava o risco de introduzir um elemento de perturbação. Esta renovação, executada em vários momentos, num espaço temporal alargado, veio a revelar-se, como pensávamos, eficaz e produtiva.

Pelo contrário, o projecto de identidade para a Presidência Portuguesa do Conselho da União Europeia, destinado a uma utilização condicionada no tempo, oferecia outras possibilidades de interpretação do programa. O próprio processo do concurso, dividido em várias fases e com uma componente de interacção com a comissão técnica de acompanhamento, permitia e aconselhava, uma abordagem mais comprometida com uma atitude autoral. Os resultados deste concurso produziram um efeito muito positivo na equipa e na imagem do estúdio. Não tendo alcançado o primeiro lugar e a consequente aplicação prática, desempenhou um importante papel como exemplo de abordagem de um programa de identidade visual, dentro e fora do estúdio.

A terceira área que seleccionámos, difere das anteriores, desde logo, pela necessária e obrigatória concorrência de outras equipas, de outras especialidades, no decorrer do projecto. O trabalho das equipas de curadoria, conservação e restauro, fotografia, arquitectura, design de interiores, iluminação,

---

<sup>4</sup> Saughnessy, Adrian 2005 *How to be a Graphic Designer, Without Losing your Soul*, London, Lawrence King: 145-6

vídeo ou informática, faz-se a montante e a jusante do trabalho de design gráfico. Tem sido uma das áreas de maior envolvimento do estúdio, não só por oportunidade, mas essencialmente pelo investimento feito neste tipo de trabalho cooperativo, pela abertura a outras áreas e pela troca de conhecimentos que proporciona.

Mais uma vez, ilustrámos o trabalho da **FBA.** com dois programas de natureza muito diversa. Os projectos de museus e exposições têm em comum com os livros, a prioridade do trabalho tipográfico. As principais preocupações decorrem das questões de legibilidade, de facilidade de leitura e duma correcta hierarquização dos conteúdos. Este aspecto é evidente em ambos os projectos.

Em *Arquitecturas em Palco*, o minucioso trabalho de composição revelou-se essencial para o sucesso do projecto. O conteúdo da exposição, referente às 16 cenografias, era composto por um número diversificado de esquemas, desenhos, fotografias e textos, que foram organizados numa grelha modular que os aproximou. A uniformização destes conteúdos conferia, assim, uma unidade à exposição que tornava fácil a localização dos assuntos, facilitando a leitura e a compreensão.

A apresentação de 160 pinturas dos séculos xv e xvi, algumas de grandes dimensões, no ambiente palaciano do Museu Nacional de Arte Antiga, poderia indiciar um tratamento gráfico tendencialmente discreto. Não foi essa a opção dos comissários e dos designers. O rico património pictórico do chamado *Século de Nuno Gonçalves*, foi envolvido numa riqueza cromática que incluía superfícies douradas, três tons de malva e ‘azul da prússia’. À intenção programática de ensaiar novos questionamentos e novas pistas de leitura destas obras, respondia o projecto expositivo com a afirmação dos elementos de design, que não se limitava ao uso da cor e se prolongava na utilização de suportes de texto de dimensões generosas realçando a importância crítica destes conteúdos. O design da exposição funcionou em confronto com a exuberância das peças e do lugar, ou talvez, por acumulação com eles.

Não é acidental que os três projectos que escolhemos para fechar a selecção que deu corpo ao capítulo III deste trabalho, tenham por base a realização de exposições. Como dissemos acima, a direcção da **FBA.** sempre reconheceu no trabalho com outras especialidades uma fonte de conhecimento que não devia ser negligenciada.

Estes projectos têm em comum com os anteriores a partilha de saberes com outras disciplinas. No entanto, distinguem-se deles no alcance e na dimensão desse esforço colaborativo. A singularidade destes três projectos reside, no essencial, no facto de terem sido verdadeiramente construídos em parceria com as restantes especialidades, desde a formulação e o questionamento do programa. Todos eles se podem caracterizar por uma grande clareza de objectivos e uma total abertura para a discussão dos programas, que estiveram na origem duma verdadeira multidisciplinaridade e de um desenvolvimento dos projectos em permanente dependência das outras especialidades.

Outro dos aspectos partilhados era a vontade de questionar os modelos vigentes na museologia da ciência, na forma de expor a literatura e na exposição de uma obra de arquitectura na sua relação com o exercício do magistério.

O tema da veiculação clara das mensagens, foi tratado de forma diferente nestes três projectos. Contudo, em todos eles, esse tratamento foi, na mesma medida, informado pelos objectivos dos programas. A identidade variável do Museu da Ciência da Universidade de Coimbra, articula-se com a natureza duplamente patrimonial e exploratória do museu, com a mesma intenção que o logótipo da exposição *Weltliteratur* procura a ressonância da tipografia dos movimentos modernistas do início do século xx ou que o da exposição sobre Fernando Távora incorpora a personalidade do arquitecto que desenha letras geométricas sobre uma grelha clássica.

Durante os quinze anos de direcção criativa da **FBA.**, julgo não estar longe da verdade, se disser que as expressões mais frequentes nos momentos de questionamento de um projecto, tenham sido «isto não se lê» e «isto não se percebe». Foi a constatação desta preocupação permanente, que esteve na origem desta tese.

O que me interessava era perceber se uma prática colectiva, aberta a influências diversas e flexível nos seus instrumentos e métodos, poderia transmitir, com diversidade de resultados, as suas intenções com clareza. Sem excluir a ambiguidade e a problematização, sem recusar o exercício da autoria, interessava-me a demonstração de que a principal preocupação na prática da **FBA.** foi sempre a capacidade de se fazer entender.

## REFERÊNCIAS BIBLIOGRÁFICAS

- Adams, Wayne 2002 «Miles Ahead» in: Marsch, Graham e Callingham, Glynn (eds.), *The Cover Art of Blue Note Records: The Collection*, London, Collins & Brown
- Aicher, Otl. 1994. *The World as Design*, Berlim, Ernst and Sohn: 138-139, citado por Shaughnessy, Adrian, 2009. «The graphic design studio: real estate, psychology and creativity» in: Tony Brook & Adrian Shaughnessy (eds.) *Studio Culture: The secret life of the graphic design studio*, Londres, Unit Editions: 12-23
- Aires Mateus, Francisco e Manuel 2010 «Exposición Weltliteratur en la Fundação Calouste Gulbenkian, Lisboa (Portugal)» *On diseño*, n.º 314-315: 168-171
- Aires Mateus 2002 «Librería Almedina I» in: *2G, Revista Internacional de Arquitectura*, n.º 28, Barcelona, Editorial Gustavo Gili: 38-41
- Alterhaug, Bjørn 2004 «Improvisation on a triple theme: Creativity, Jazz Improvisation and Communication», *Studia Musicologica Norvegica*, vol. 30, Oslo, Universitetsforlaget.
- Amaral, Ana Rita 2006 «Sobre Sem Rede. Ruy Duarte de Carvalho – Trajectos e Derivas», *Etnográfica*, Vol. x (1): 195-8
- Anglade, Guy 2010 «An Edited Interview: Vaughan Oliver, Album Designer» *Print*, disponível em <[www.printmag.com/design-inspiration/interview-vaughan-oliver](http://www.printmag.com/design-inspiration/interview-vaughan-oliver)>
- Antonelli, Paula (ed.) 2011 *Talk to Me: Design and Communication between People and Objects*, New York, Museum of Modern Art
- Armstrong, Helen 2009 *Graphic Design Theory: Readings from the Field*, New York, Princeton Architectural Press
- Aynsley, Jeremy 2001 *Pioneers of Modern Graphic Design: A Complete History*, London, Mitchell Beazley
- Bailey, Stuart 2008 «Graphic Design» in: Erlhoff, Michael e Marshal, Tim (eds.), 2008 *Design Dictionary, Perspectives on Design Terminology*, Basel-Boston-Berlin, Birkhäuser Verlag AG.: 198-9
- Bandeirinha, José António 1999 «Desenhar a Preto e Branco», in: *Angola a Preto e Branco: fotografia*

- e ciência no Museu do Dundo 1940-1970*, Coimbra, MAUC: ix-x
- Cambridge, Mass., The Belknap Press of Harvard University Press: 361
- Bandeirinha, José António (editor) 2012 *Fernando Távora Modernidade Permanente*, Matosinhos, Associação Casa da Arquitectura
- Benjamin, Walter 1970 (1934) «The Author as Producer», *New Left Review* 1/62, July-August, disponível em <[www.faculty.umb.edu/gary\\_zabel/Courses/Art and Philosophy in SL and Other Virtual Worlds/Texts/Walter Benjamin \\_The Author as Producer.pdf](http://www.faculty.umb.edu/gary_zabel/Courses/Art%20and%20Philosophy%20in%20SL%20and%20Other%20Virtual%20Worlds/Texts/Walter%20Benjamin_The%20Author%20as%20Producer.pdf)>
- Barnes, Alison 2012 «Repositioning the graphic designer as researcher», *Iridescent: Icoagrada Journal of Design Research*, 2 (1)
- Bernard, Pierre 1997 «The Social Role of the Graphic Designer» in: *Essays on Design 1: ACI's designers of influence*, Londres, Booth-Clibborn Editions: 102-107
- Bártolo, José 2009 «O Designer como Produtor», *Arte Capital*, disponível em: <[www.artecapital.net/perspetiva-90-jose-manuel-bartolo-o-designer-como-produtor](http://www.artecapital.net/perspetiva-90-jose-manuel-bartolo-o-designer-como-produtor)>
- Bernardo José Ferrão, 1993 «Tradição e Modernidade na obra de Fernando Távora 1947/1987» in: *Fernando Távora*, Lisboa, Editorial Blau
- Basu, P. e Macdonald, S. 2007. «Introduction: Experiments in Exhibition, Ethnography, Art and Science» in: S. Macdonald and P. Basu (eds.), *Exhibition Experiments*, Oxford and Malden, Blackwell: 1-24
- Berry, John D. 2007 «Faith in asymmetry» *Eye*, n.º 65, vol. 17: 70
- Beckett, Samuel 1996 *Nohow on: three novels*, New York, Grove Press: 89.
- Bicker, João 2001 «O Duro Desejo de Durar» in: *Manual Tipográfico de Giambattista Bodoni*, Coimbra, Almedina: 29-50
- Benjamin, Walter 2008 «Karl Kraus», in: *The Work of Art in the Age of Its Technological Reproducibility and Other Writings on Media*,
- Bicker, João 2001 *Manual Tipográfico de Giambattista Bodoni*, Coimbra, Almedina

- Bierut, Michael 2007 «Warning: May Contain Non-Design Content» *in: Seventy-nine Short Essays on Design*, New York, Princeton Architectural Press: 11-3
- Blauvelt, Andrew e Lupton, Ellen (eds.) 2011 *Graphic Design: Now in Production*, Minneapolis, Walker Art Center
- Bolaños, María 2011 «Matéria Sobrenatural. Esculturas para um Museu», *in: Cuerpos de Dolor, A Imagem do Sagrado na Escultura Espanhola (1500-1750)*, catálogo da exposição, Lisboa, Museu Nacional de Arte Antiga/Imprensa Nacional Casa da Moeda: 19-26
- Bos, Ben 2009 «A studio can be a Daydream», *in: Tony Brook & Adrian Shaughnessy (eds.) Studio Culture: The secret life of the graphic design studio*, Londres, Unit Editions: 8-9
- Bringhurst, Robert 2005 *Elementos do Estilo Tipográfico* (versão 3.0), São Paulo, Cosac Naify
- Brook, Tony e Shaughnessy, Adrian (eds.) 2009 *Studio Culture*, Londres, Unit Editions
- Burgoyne, Patrick 2007 «Striking The Eye: An Interview With Wim Crowwel», *Creative Review* *blog*, 10 Julho de 2007, disponível em <[www.creativereview.co.uk/cr-blog/2007/july/striking-the-eye-an-interview-with-wim-crouwel](http://www.creativereview.co.uk/cr-blog/2007/july/striking-the-eye-an-interview-with-wim-crouwel)>
- Burke, Christopher (s.d.) *Celeste: A note on the development of the typeface*, <[www.hiberniatype.com/Celeste/celeste.html](http://www.hiberniatype.com/Celeste/celeste.html)>
- Callingham, Glynn 2002 «Cover Story» *in: Marsch, Graham e Callingham, Glynn (eds.), The Cover Art of Blue Note Records: The Collection*, London, Collins & Brown: 16-20
- Caramelo, Elisabete 2008 «António M. Feijó e Manuel Aires Mateus entrevistados por Elisabete Caramelo», *Weltliteratur* (jornal da exposição), Lisboa, Fundação Calouste Gulbenkian: 2
- Cardoso, Rafael 2011 *Design para um Mundo Complexo*, São Paulo, Cosac Naify
- Cary, John 2014 *Five Myths About Pro Bono Design* <[www.fastcodesign.com/1664881/five-myths-about-pro-bono-design](http://www.fastcodesign.com/1664881/five-myths-about-pro-bono-design)>
- Connare, Vincent 2000 *The Type Designs of William Addison Dwiggins*, disponível em <[www.connare.com/essays.htm](http://www.connare.com/essays.htm)>

- Cordeiro, Ana Dias 2012 «Obra da intuição e do acaso», *Público, suplemento 2*, 21 de Outubro: 34-7
- Cullen, Kristin 2012 *Typography Fundamentals, Design Elements*, Beverly, MA, Rockport Publishers
- Da Miséria no Meio Estudantil Considerada nos seus Aspectos Económico, Político, Sexual e Especialmente Intelectual e de Alguns Meios para a Prevenir*, Libelo escrito por membros da Internacional Situacionista & estudantes da cidade de Estrasburgo no ano de 1966 & dado à estampa em língua portuguesa por Fenda Edições, na cidade de Coimbra, ano de 1983.
- De Bondt, Sara 2012 «Beatrice Warde: Manners and type», *Eye*, n.º 84, Vol. 21
- De Bondt, Sara e Muggeridge, Fraser 2009 *The Form of the Book Book*, London, Occasional Papers
- Dead-Can-Dance.com <[www.dead-can-dance.com/disco/dcd/serpents/serpents.htm](http://www.dead-can-dance.com/disco/dcd/serpents/serpents.htm)>
- Dias, Nélia 1999 «Museografia de uma pesquisa em curso», in: *Angola a Preto e Branco: fotografia e ciência no Museu do Dundo 1940-1970*, Coimbra, MAUC: xi-xiii
- Doran, John 2009 «Vaughan Oliver: A Portrait Of The Artist As A Jung Man» *The Quietus*, December 30th, disponível em <[thequietus.com/articles/03454-vaughan-oliver-a-portrait-of-the-artist-as-a-jung-man](http://thequietus.com/articles/03454-vaughan-oliver-a-portrait-of-the-artist-as-a-jung-man)>
- Doubleday, Richard B. 2006 *Jan Tschichold, Designer: The Penguin Years*, Hampshire, Lund Humphries
- Drew, Ned e Sternberger, Paul 2005 *By Its Cover, Modern American Book Cover Design*, New York, Princeton Architectural Press
- Drucker, Johanna e McVarnish, Emily 2013 *Graphic Design History: A critical guide*, second edition, Boston, Pearson
- Dunne, Anthony e Raby, Fiona 2013 *Speculative Everything: Design, Fiction, and Social Dreaming*, Cambridge, Mass., The MIT Press
- Dürer, Albrecht 1527 *Etliche underricht, zu befestigung der Stett, Schloß und flecken* (Alguns ensinamentos sobre fortificação das cidades, castelos e lugares), Nuremberga

- Dürer, Albrecht 1528 *Vier bücher von menschlicher Proportion* (Quatro livros sobre as proporções do ser humano), Nuremberga
- Dürer, Albrecht 2013 *Do Desenho das Letras*, Coimbra, Almedina
- Dwiggins, W. A. 1948 (1928) *Layout in Advertising*, revised edition, New York, Harper
- Dwiggins, W.A. 1941 *A Technique for Dealing with Artists*, New York, Press of the Woolly Whale
- Dwiggins, W. A. e Siegfried, L. B. 1919 *Extracts from An Investigation into the Physical Properties of Books as They Are at Present Published, undertaken by the Society of Calligraphers*, Boston
- Edições 70, Um breve historial*, <www.edicoes70.pt>, consultado a 28 de Janeiro de 2013
- Erlhoff, Michael e Marshal, Tim (eds.), 2008, *Design Dictionary, Perspectives on Design Terminology*, Basel-Boston-Berlin, Birkhäuser Verlag AG.
- Erlhoff, Michael 2008 «Modernity» in: Erlhoff, Michael e Marshall, Tim (eds.) *Design Dictionary*, Basel-Boston-Berlin, Birkhäuser Verlag AG.
- Evamy, Michael 2012 «Words, not read but seen», *Creative Review*, n.º 10, Vol 32: 61-62
- Feijó, António 2008 «António M. Feijó e Manuel Aires Mateus entrevistados por Elisabete Caramelo», *Weltliteratur* (jornal da exposição), Lisboa, Fundação Calouste Gulbenkian: 1-2
- Fenda, Magazine Frenética*, n.º 1, Primavera de 1979, Coimbra
- Fenda, Magazine Frenética*, n.º 2, Verão de 1979, Coimbra
- Fenda, Não-ela-mesma-A*, Setembro de 1980, Coimbra
- Fenda, Revisitada*, reedição corrigida do n.º 1, Setembro de 1981, Coimbra
- Fenda, Não-ela-mesma-B*, Janeiro de 1982, Coimbra
- Fenda, Magazine Frenética*, n.º 3-4, Fevereiro de 1982, Coimbra
- Fenda, Magazine Frenética*, n.º 5, Maio de 1982, Coimbra



- Fenda, Magazine Frenética*, n.º 5 (Fenda/Finda), Dezembro de 1982, Coimbra
- Fenda (In)Finda*, número hors-série de *Fenda, Magazine Frenética*, Janeiro de 1983, Coimbra
- Fenda o, A Fenda na Poesia, 1979-1984, Primavera de 1984, Coimbra
- Fenda Funda*, Número único, Primavera de 1984, Coimbra
- Fenda, PlayFenda*, Número único, Primavera de 1984
- Fenda, Almanaque Topográfico* 1, 1999
- Fenda, Almanach Topographique* 2, 2000
- Fenda, Almanaque Topográfico* 3, 2000
- Fenda, Almanaque Topográfico* 4, 2001
- Ferrand, Maria e Bicker, João 2000 *A Forma das Letras. Um Manual de Anatomia Tipográfica*, Coimbra, Almedina
- Ferreira, Luis 2003 «Introdução» in: Gill, Eric, *Ensaio sobre Tipografia*, Coimbra, Almedina: 7-20
- Figueira, Jorge 2012 «Fernando Távora, Alma Mater – Viagem na América, 1960», in: Bandeirinha, J. A. (editor), *Fernando Távora Modernidade Permanente*, Matosinhos, Associação Casa da Arquitectura: 38-53
- Fior, Robin 2005 *Sebastião Rodrigues and the development of modern graphic design in Portugal*, Thesis submitted for the degree of Ph.d, University of Reading, Department of Typography and Graphic Communication
- FormFiftyFive.com 2012 <[www.formfiftyfive.com/2012/10/typo-london-%E2%80%94vaughan-oliver](http://www.formfiftyfive.com/2012/10/typo-london-%E2%80%94vaughan-oliver)>
- Froshaug, Anthony 1970 «Typography ancient and modern», *Studio International*, vol. 180, n.º 924: 60
- Gaspar, M. M. B. 2013 *Retomar Percursos que o Tempo Interrompeu: Uma Leitura dos Encontros de Fotografia de Coimbra*, Dissertação de Mestrado em Ciências da Comunicação. Área de especialização: Comunicação e Artes, Faculdade de Ciências Sociais e Humanas, Universidade Nova de Lisboa

- Gell, Alfred 1998 *Art and agency: an anthropological theory*, Oxford, Clarendon Press
- Georgievski, Neman 2010 «Windfall Light: The Visual Language of ECM», *All About Jazz*, disponível em <[www.allaboutjazz.com/windfall-light-the-visual-language-of-ecm-by-nenad-georgievski.php](http://www.allaboutjazz.com/windfall-light-the-visual-language-of-ecm-by-nenad-georgievski.php)>
- Gerstner, Karl 2007 (1964) *Designing Programmes* (third edition), Baden, Lars Müller Publishers
- Gill, Eric 2003 *Ensaio sobre Tipografia*, Coimbra, Almedina
- Glaser, Milton 2004 «Ambiguity and Truth» *AIGA Brand Identity Conference*, New York, AIGA.
- Glaser, Milton (s.d.) *Ten Things I Have Learned* Parte de uma *AIGA Talk* em Londres <[www.miltonglaser.com/milton/c:essays/#3](http://www.miltonglaser.com/milton/c:essays/#3)>
- Godfrey, Jason 2012 “Naked Words”, *Eye* n.º 82, vol. 21: 60-71
- Goudy, Frederic 1922 *The Alphabet: Fifteen interpretative designs drawn and arranged with explanatory text and illustrations*, New York, Mitchell Kennerley
- Graels, Antoni Ramon 2007 «Os Dispositivos Cénicos de João Mendes Ribeiro: Uma aproximação genealógica», in: Ribeiro, João Mendes, *Arquitecturas em Palco*, Coimbra, Almedina: 21-9
- Grillo, Tyran 2011 «Sleeves of Desire» in: *Between Sound and Space: an ECM Records resource (and beyond)*, disponível em <[ecmreviews.com/2011/01/10/sleeves-of-desire](http://ecmreviews.com/2011/01/10/sleeves-of-desire)>
- Grootens, Joost 2011 *I swear I use no art at all*, Rotterdam, 010 Publishers
- Grundy, Gareth 2011 «Peter Saville on his album cover artwork», *The Guardian*, disponível em <[www.theguardian.com/music/gallery/2011/may/29/joydivision-neworder](http://www.theguardian.com/music/gallery/2011/may/29/joydivision-neworder)>
- Häusler, Jürgen 2008 “Corporate Identity”, in: Michael Erlhoff, Tim Marshall (Eds.), *Design Dictionary, Perspectives on Design Terminology*, Basel, Birkhäuser Verlag: 88-90
- Heller, Steven 2011 «Design Entrepreneur 3.0» in: *Graphic Design: Now in Production*, Minneapolis, Walker Art Center: 32-4
- Heller, Steven 2010 «Reputations: Alex Steinweiss», *Eye*, Vol. 19, n.º 76: 48-57

- Heller, Steven 2004 «Decorative Book Jackets: W. A. Dwiggins» in: *Design Literacy: Understanding Graphic Design* (Second Edition), New York, Allworth Press
- Heller, Steven 1998 «The attack of the design authorpreneur», *AIGA Journal of Graphic Design*, volume 16, n.º2, New York, American Institute of Graphic Arts: 35-6
- Heller, Steven (ed.) 1998 *The Education of a Graphic Designer*, New York, Allworth Press
- Heller, Steven 1991 «W. A. Dwiggins: Master of the Book», *Step-by-step Graphics*, Jan-Feb: 108-13
- Heller, Steven e Cohen, Elaine Lustig 2010 *Born Modern: The Life and Design of Alvin Lustig*, New York, Chronicle Books
- Heller, Steven e Wurman, Richard Saul 1998 «Form follows performance», *Eye*, Vol. 7, n.º 28, Summer: 58-63
- Hendel, Richard 1998 *On book design*, New Haven & London, Yale University Press
- Hochuli, Jost e Kinross, Robin. 1996 *Designing books: practice and theory*, London, Hyphen Press
- Hollis, Richard 2012 «Jan Tschichold» in: *About Graphic Design*, London, Occasional Papers: 256-8
- Howard, Andrew 2011 «Conversa com José Bártolo» *Pli, Arte e Design*, n.º1, Matosinhos, ESAD: 34-8
- Infopédia* 2003-2014 Porto, Porto Editora, disponível em <[www.infopedia.pt](http://www.infopedia.pt)>
- [jamesjgrady.com/2012/06/26/0-7-interview-excerpt-with-vaughan-oliver](http://jamesjgrady.com/2012/06/26/0-7-interview-excerpt-with-vaughan-oliver)
- Jorge, J. M. Fernandes 2006 «Encontros de Fotografia/Coimbra/Pátio da Inquisição» in: *A Gravata Ensanguentada*, Lisboa, Relógio d' Água: 17
- Jury, David 2001 «Why Helvetica», *Eye* n.º 40, vol. 10: 70
- Keedy, Mr. 1998 «Graphic Design in the Post-modern Era», *Emigre* 47, Relocating Design
- Kimball, Roger 1990 Deconstruction Comes to America» in: *Tenured Radicals: How Politics Has Corrupted Our Higher Education*, New York, Harper & Row

- King, Emily (ed.) 2003 *Designed by Peter Saville*, New York, Princeton Architectural Press
- Kinross, Robin 2004 (1992) *Modern Typography: an essay in critical history*, London, Hyphen Press
- Kinross, Robin (ed.) 2000 *Anthony Froshaug: Typography & texts/Documents of a life*, 2 vols, London, Hyphen Press
- Kinross, Robin 1990 «Cool, clear, collected» *Eye*, vol. 1, n.º 1, disponível em <[www.eyemagazine.com/feature/article/cool-clear-collected](http://www.eyemagazine.com/feature/article/cool-clear-collected)>
- Knobel, Lance 2004 «Working from the Inside Out», in: Susan Yelavich (ed.) *Profile Pentagram Design*, London, Phaidon: 42-51
- Lake, Steve and Griffiths, Paul, *Horizons Touched: The Music of ECM*, London, Granta
- Latour, B. 1999 *Pandora's Hope: Essays on the Reality of Science Studies*, Cambridge, Mass., Harvard University Press.
- Lawson, Alexander 1990 *Anatomy of a Typeface*, Boston, David R. Godine
- Lupton, Ellen 2010 (2004) *Thinking with Type. A Critical Guide for Designers, Writers, Editors & Students*, 2nd edition, New York, Princeton Architectural Press
- Lupton, Ellen 2003. «The producers» in: Lupton, E., Albrecht, D., Yelavich, S. e Owens, M. (eds) *Inside Design Now*. London: Laurence King: 25
- Lupton, Ellen 1998 «The Designer as Producer» in: Heller, Steven (ed.), *The Education of a Graphic Designer*, New York, Allworth Press: 159-162
- Lupton, Ellen e Miller, J. Abbott, 1994 «Deconstruction and Graphic Design History Meet Theory» in: *Visible Language*, 28, n.º 2, New Perspectives: Critical Histories of Graphic Design, Part 2, Andrew Blauvelt (ed.), special issue
- Madaíl, Fernando 2000 «Há Letras com Pés e Orelha» in: *Diário de Notícias*, terça-feira, 26 de Dezembro: 27
- Madaíl, Fernando 2007 «Este cenógrafo faz objectos inteligentes», in: *Diário de Notícias*, 7 Julho 2007, disponível em <[www.dn.pt/inicio/interior.aspx?content\\_id=660832](http://www.dn.pt/inicio/interior.aspx?content_id=660832)>, consultado a 11 de Maio de 2013

- Marsch, Graham e Callingham, Glynn (eds.) 2002 *The Cover Art of Blue Note Records: The Collection*, London, Collins & Brown
- Margolin, Victor 2002 «The Designer as Producer», *ICSID News*, February
- Marnoto, Rita 2001 «Vero amor delle lettere» in: João Bicker, *Manual Tipográfico de Giambattista Bodoni*, Coimbra, Almedina: 13-28
- Marnoto, Rita 2012 «Os olhos e a mente», in: Fernando Távora, *Diário de "bordo"*, Vol. 2, Estabelecimento de Texto, Porto, Associação Casa da Arquitectura: 13-32
- Martinho, Teresa 1999 «O campo da fotografia em Portugal: de 1985 a 1997» in: *Observatório das Actividades Culturais*, OBS, nº 5, Fevereiro
- Mateus, Manuel Aires 2008 «António M. Feijó e Manuel Aires Mateus entrevistados por Elisabete Caramelo», *Weltliteratur* (jornal da exposição), Lisboa, Fundação Calouste Gulbenkian
- McGrew, Mac 1994 *American Metal Typefaces of the Twentieth Century*, Delaware, Oak Knoll
- McLean, Ruary 1997 *Jan Tschichold: A Life in Typography*, New York, Princeton Architectural Press
- McVarish, Emily 2010 «Reconsidering: "The Crystal Goblet": The Underpinnings of Typographic Convention» in: *Design and Culture*, Vol. 2, Number 3, November 2010, Berg: 285-307
- Meggs, Philip B. e Purvis, Alston W. 2012 *Meggs' History of Graphic Design* (fifth edition). New Jersey, John Wiley & Sons
- Meggs, P. B. e Purvis, A. W. 2009 *História do Design Gráfico*, São Paulo, Cosac-Naify
- Meggs, Philip B. 1983 *A History of Graphic Design*, New York, Van Nostrand Reinhold
- Mermoz, Gérard 2006 «The designer as Author: Reading the city of signs – Istanbul: Revealed or Mystified?» *Design Issues*, vol. 20, n.º 2, Cambridge, MA, MIT Press
- Mevis, Armand 2009 «Every Book Starts with an Idea: Notes for Designers» in: De Bondt, Sara e Muggeridge, Fraser, *The Form of the Book Book*, London, Occasional Papers: 89

- Mexia, Pedro 2007 «A Forma das Letras»  
in: *Público*, sábado, 20 outubro, disponível  
em <www.publico.pt/>
- Michael Erlhoff, Tim Marshall (eds.), *Design  
Dictionary, Perspectives on Design Terminology*,  
Basel, Birkhäuser Verlag
- Middendorp, Jan 2004 *Dutch type*, Rotterdam,  
010 Publishers
- Millmann, Debbie 2007 *How to Think Like a Great  
Graphic Designer*, New York, Allworth Press
- Monteiro, Joana e FBA. 2004 *Responsabilidade  
Social no Design – O Caso Markthink*, Coimbra,  
Parceria de Desenvolvimento «Markthink  
– Investors in Special People» Iniciativa  
Comunitária *Equal*
- Morley, Paul 2003 «There<sup>1</sup> was<sup>2</sup> a<sup>3</sup> time<sup>4</sup> when<sup>5</sup>  
the<sup>6</sup> only<sup>7</sup> art<sup>8</sup> I<sup>9</sup> had<sup>10</sup> on<sup>11</sup> my<sup>12</sup> walls<sup>13</sup> was<sup>14</sup>  
by<sup>15</sup> Peter Saville<sup>15</sup>» in: King, Emily (ed.) 2003  
*Designed by Peter Saville*, New York, Princeton  
Architectural Press: 51-56.
- Morlighem, Sébastien 2012 «Modern Depuis Tou-  
jours», *Étapes*, 208, septembre: 40-5
- Morrison, Stanley 1950 *First Principles of Typo-  
graphy*, Cambridge, University Press
- Morrison, Stanley 1926 «Towards an ideal italic»  
*The Fleuron* v: pp.93-129
- Mosley, James 1965 «The Nymph and the Griot»  
in: *Typographica*. New series, 12: 2-19
- Mota, Guilhermina 2013 «Apresentação»  
in: Dürer, Albrecht, *Do Desenho das Letras*,  
Coimbra, Almedina
- Müller, Lars (ed.) 2010 *Windfall Light: the visual  
language of ECM*, Lars Müller Publishers.
- Müller, Lars 2007 «The ECM cover» in: Lake, Steve  
and Griffiths, Paul, *Horizons Touched: The Music  
of ECM*: 165-180
- Müller, Lars (ed.) 1996 *ECM Edition of Contempo-  
rary Music, Sleeves of Desire: a Cover Story*, Lars  
Müller Publishers.
- Noordzij, Gerrit, 2000, *Letterletter*, Point Roberts:  
Hartley & Marks Publishers Inc.: 30
- Pago, Ana 2013 *Notícias Magazine*, n.º 1078,  
20 de Janeiro: 26-27

- Pascoaes, Teixeira de 1950 *Entrevista a O Primeiro de Janeiro*, 24 de Maio
- Pedro, Désirée 2011 *João Mendes Ribeiro*, Vila do Conde, Quidnovi
- Pereira, Luis Tavares (s.d.) «Uma Subtil Interferência: A Montagem da Exposição *Fernando Távora: Modernidade Permanente* em Guimarães ou uma Exposição Temporária numa Escola em Pleno Funcionamento», *Arte Capital* <www.artecapital.net/arq\_des-101-uma-subtil-interferencia-a-montagem-da-exposicao-fernando-tavora-modernidade-permanente-em-guimaraes-ou-uma-exposicao-temporaria-numa-escola-em-pleno-funcionamento>, consultado em 19 de Março de 2014
- Pimentel, António Filipe 2012 «A Arquitetura Imaginária, Em Busca de uma Exposição», in: *A Arquitetura Imaginária – Pintura, Escultura, Artes Decorativas*, catálogo da exposição, Lisboa, Museu Nacional de Arte Antiga: 7-10
- Pimentel, António Filipe 2012 «O Virtuoso Criador», in: *O Virtuoso Criador – Joaquim Machado de Castro 1731-1822*, catálogo da exposição, Lisboa, Museu Nacional de Arte Antiga: 7-10
- Pomar, Alexandre 1994 «A meio caminho», *Expresso*, Revista de 19 de Novembro
- Porto, Nuno 1999 *Angola a Preto e Branco. Fotografia e Ciência no Museu do Dundo 1940-1970*, Coimbra, Museu Antropológico da Universidade de Coimbra
- Porto, Nuno 2005 «Experiências de Museologia Etnográfica» in: *Babá-babu. Histórias de um Berço*, Coimbra, Museu Antropológico da Universidade de Coimbra
- Porto, Nuno 2007 «From exhibiting to installing ethnography: experiments at the Museum of Anthropology of the University of Coimbra, Portugal, 1999-2005.» in: S. Macdonald and P. Basu (eds.), *Exhibition Experiments*, Oxford and Malden, Blackwell: 175-96
- Porto, Nuno 2005 *FBA. Design Local*, catálogo da exposição, Coimbra, FBA.
- Porto, Nuno, 2006 *Off-shore – Instalação Etnográfica*, Museu Antropológico da Universidade de Coimbra 6 de Março a 7 de Abril, no âmbito da VIII Semana Cultural da Universidade de Coimbra «De Mar a Mar». Policopiado

- Potter, Norman 2002 (1964) *What is a Designer: Things, Places, Messages* (fourth edition), London, Hyphen Press
- Pound, Ezra 1910 *The Spirit of Romance – an attempt to define somewhat the charm of the pre-renaissance literature of Latin Europe*, London, J. M. Dent
- Pound, Ezra 1980 *Camões*, Coimbra, Fenda
- Pound, Ezra 2005 *Camões*, 2.<sup>a</sup> ed., Lisboa, Fenda
- Powell, Aubrey 2013 «Storm Thorgerson remembered by Aubrey Powell», *Guardian*, Friday 19 April, disponível em <[www.theguardian.com/artanddesign/2013/apr/19/storm-thorgerson](http://www.theguardian.com/artanddesign/2013/apr/19/storm-thorgerson)>
- Powers, Alan. 2001. *Front Cover – Great Book Jackets and Cover Designs*, London, Mitchell Beazley
- Poynor, Rick 2014 «Inventing the Future» *Creative Review*, issue 6, vol. 34, Junho: 68-70
- Poynor, Rick (ed.) 2004 *Communicate: Independent British Graphic Design since the Sixties*, London, Barbican Art Gallery/Lawrence King Publishing
- Poynor, Rick 2002 «Stephen Banham», *Eye*, n.º 46, vol. 12: 58-64
- Poynor, Rick 2000 *Vaughan Oliver: Visceral Pleasures*, London, Booth-Clibborn Editions
- Poynor, Rick 1996 «Editorial» *Eye* n.º 20, vol. 5
- Poynor, Rick 1991 *The Designer as Author, Blueprint*, n.º 77, London
- Pravda* 2, Primavera de 1983, Coimbra, Fenda
- Pravda* 4, Verão de 1986, Coimbra, Fenda
- Quintais, Luis 2004 *Duelo*, Lisboa, Cotovia
- Racic, Monica 2007 «Thinking Miles Ahead: The Art of Reid Miles», *d/visible magazine*, disponível em <[archive.today/XiDjB#selection-271.0-271.43](http://archive.today/XiDjB#selection-271.0-271.43)>
- Rand, Paul 1994 «Logos, Flags, and Escutcheons», in: Bierut, Michael et. al. (eds.) *Looking Closer, Critical Writings on Graphic Design*, New York, Allworth Press: 88-90
- Rand, Paul 1992 «Confusion and Caos: The Seduction of Contemporary Graphic Design» in: *AIGA Journal of Graphic Design*, Vol. 10, n.º 1



- Rand, Paul 1991 *AIGA Journal of Graphic Design*, vol. 9, n.º 3, New York, AIGA
- Rawsthorn, Alice 2013 *Hello World: Where Design Meets Life*, London, Hamish Hamilton: 176-7
- Resnick, Elizabeth 2003 *Design for Communication: Conceptual Graphic Design Basics*, New Jersey, John Wiley & Sons
- Ribeiro, João Mendes 2007 *Arquitecturas em Palco*, Coimbra, Almedina
- Rock, Michael 2013 *Multiple Signatures: On Designers, Authors, Readers and Users*, New York, Rizzoli International
- Rock, Michael 1996 «The Designer as Author» *Eye* 5, n.º 20, Spring: 44-53
- RockPop Gallery 2007 *Foxtrot, by Paul Whitehead*, 8 de Junho de 2007, disponível em <[rockpopgallery.typepad.com/rockpop\\_gallery\\_news/2007/06/cover\\_story\\_fox.html](http://rockpopgallery.typepad.com/rockpop_gallery_news/2007/06/cover_story_fox.html)>
- Rodrigues, Sebastião 1995 «Falando do Ofício», in: *Sebastião Rodrigues, designer*, Lisboa, Fundação Calouste Gulbenkian.
- Rossi, Nick 2011 *John Hermansader for Blue Note (1953-1955)*, <[amodernist.blogspot.pt/2011/09/john-hermansader-for-blue-note-records.html](http://amodernist.blogspot.pt/2011/09/john-hermansader-for-blue-note-records.html)>
- Ruy Duarte de Carvalho, «Outro», in: *Ordem de Esquecimento*, Quetzal Editores
- Saville, Peter 2013 «I never had to answer to anyone» *The Talks*, disponível em <[the-talks.com/interviews/peter-saville](http://the-talks.com/interviews/peter-saville)>
- Scher, Paula 2011 «Si a un cliente no le gusta tu trabajo quiere decir que tú no has planteado bien el proceso» Entrevista com Víctor Palau. *Graffica*, <[graffica.info/paula-scher-%C2%ABsi-a-un-cliente-no-le-gusta-tu-trabajo-quiere-decir-que-tu-no-has-planteado-bien-el-proceso%C2%BB/>](http://graffica.info/paula-scher-%C2%ABsi-a-un-cliente-no-le-gusta-tu-trabajo-quiere-decir-que-tu-no-has-planteado-bien-el-proceso%C2%BB/>), consultado a 10 de Março de 2014
- Schwemer-Scheddin, Yvonne 1995 «Reputations: Josef Müller-Brockmann» *Eye*, n.º 19, vol. 5
- Seabra, José Alberto 2010 «A Exposição. Cem Anos de Primitivos Portugueses» in: *Primitivos Portugueses (1450-1550) O século de Nuno Gonçalves*, catálogo da exposição, Lisboa, Museu Nacional de Arte Antiga/Athena: 14-17

- Seabra, José Alberto e Caetano, Joaquim Oliveira 2010 «Primitivos Portugueses 1450 -1550, O século de Nuno Gonçalves», in: *Expresso*, edição n.º 1985, de 13 de Novembro – Dossiê especial
- Sechrist, Carmen 2013 *5 Creative Workspaces in the Western U.S.*, <[www.howdesign.com/design-creativity/creative-workspaces/western-creative-workspaces](http://www.howdesign.com/design-creativity/creative-workspaces/western-creative-workspaces)>, consultado a 25 de Março de 2014
- Shaughnessy, Adrian 2010 «One man brand?» *Eye* n.º 76, vol. 19: 36-9
- Shaughnessy, Adrian 2009 *Graphic Design: A User's Manual*, London, Lawrence King
- Shaughnessy, Adrian 2009 «The graphic design studio: real estate, psychology and creativity» in: Brook, Tony e Shaughnessy, Adrian (eds.) *Studio Culture*, Londres, Unit Editions: 12-23
- Shaughnessy, Adrian 2008 *A Layperson's Guide to Graphic Design*, transcrição editada de uma emissão de rádio da estação londrina *Resonance FM's Free University of the Airwaves*, disponível em <[observatory.designobserver.com](http://observatory.designobserver.com)>
- Saughnessy, Adrian 2005 *How to be a Graphic Designer, Without Losing your Soul*, London, Lawrence King
- Shaughnessy Adrian 1995 «Think of your ears as eyes» *Eye*, vol. 4, n.º 16
- Shaw, Paul 1984 «Tradition and Innovation: The Design Work of William Addison Dwiggins», *Design Issues*, Vol. 1, n.º 2: 26
- Shelton, Anthony A. 2008 «The Skeptical Curator. Reflections on Nuno Port's 'Offshore' (Museu de Antropologia, Instituto de Antropologia, Universidade de Coimbra, Portugal. 6th March–7th April 2006)», *Museum Management and Curatorship*, Vol. 23, n.º 3, September, Routledge: 209-228
- Shelton, Anthony A. 2011 «De la Antropología a la museología crítica y viceversa», *Museo y Territorio*, n.º 4, Málaga, Universidad de Málaga: 30-41
- Shelton, Anthony A. 2000 «Angola a Preto e Branco. Fotografia e Ciência no Museu do Dundo 1940-1970, exhibition review», *Journal of Museum Ethnography*, 12: 161-4

- Silva, Alexandra 2012 «Teatro Universitário em Coimbra na década de 1980», *Sociologia*, Revista da Faculdade de Letras da Universidade do Porto, Vol. XXIII: 87-94
- Silva, I. A. C. 2009 *Movimento Estudantil e Resistência Cultural em Coimbra na Década de 1980*, Dissertação de Mestrado em História das Ideologias e das Utopias Contemporâneas apresentada à Faculdade de Letras da Universidade de Coimbra.
- Simões, Rui Marques 2012 «O biólogo e o estudante que encontraram o 'design'» *Diário de Notícias*, 23 de Fevereiro
- Siza, M. Tereza 1995 *Alfândega Nova: O Sítio e o Signo*, Volume 11, Porto, Museu dos Transportes e Comunicações: 9-15
- Slesin, Suzanne 1972 «Living by design», *GQ magazine*, October: 104-5
- ShortList.com 2013 *Vaughan Oliver's favourite 4AD album sleeves*, disponível em <[www.shortlist.com/entertainment/music/vaughan-olivers-favourite-4ad-album-sleeves](http://www.shortlist.com/entertainment/music/vaughan-olivers-favourite-4ad-album-sleeves)>
- Spiekermann, Erik 2009 Entrevista em Tony Brook & Adrian Shaughnessy (eds.) *Studio Culture: The secret life of the graphic design studio*, Londres, Unit Editions: 84-85
- Steiner, George, 2007 *O Silêncio dos Livros*, Lisboa, Gradiva
- Sullivan, Louis 1896 «The tall office building artistically considered», *Lippincott's Magazine*, n.º 57, Philadelphia, J. B. Lippincott, Co.: 403-9
- Tharp, Mr. 2004 «Up Archive: Pro-bono or No-bono», *Speak-up*, 13 de Fevereiro, disponível em <[www.underconsideration.com/speakup/archives/001827.html](http://www.underconsideration.com/speakup/archives/001827.html)>, consultado a 15 de Abril de 2014
- Thomson, Ellen Mazur 1997 *The Origins of Graphic Design in America 1870-1920*, Yale University Press: 184-9
- Trevisani, Piero 1963 «Bodoni a Parma» in: *Bodoni celebrato a Parma*, Parma, Biblioteca Palatina
- Tschichold, Jan 1995 *The New Typography: A Handbook for Modern Designers*, Berkeley, University of California Press.

- Tschichold, Jan 1991 «Graphic Arts and Book Design» in: *The Form of the Book*, Washington/Vancouver, Hartley & Marks: 8-11
- Tschichold, Jan 1991 *The Form of the Book: Essays on the Morality of Good Design*, Washington and Vancouver, Hartley & Marks Publishers
- Tschichold, Jan 1928 *Die Neue Typographie*, Berlin, Verlag Des Bildungsverbandes
- Typotalks.com/london/blog/2012/10/20/vaughan-oliver-visceral-pleasures/#sthash.kondlYik.dpuf
- Unger, Gerard 1998 «A Type Design for Rome and the Year 2000» in: *Typography Papers*, n.º 3, Reading: 61-73
- Van Praët, M. et. al. 2006 «Contexto e Perspectivas da Criação do Museu da Ciência em Coimbra», in: Mota, Paulo Gama (coord.), *Museu da Ciência, Luz e Matéria*, Coimbra, Universidade de Coimbra: 20-5
- Von Gribskoff, Arquiduque Alexis 1998 *O Doge* (2ª edição, revista e aumentada) Lisboa, Fenda
- Walter S. 2012. *IdPure, the swiss magazine of visual creation—graphic design/typography*, 28: 18-9
- Walters, John L., «Sleeves we like», *Eye blog*, 2 de Dezembro de 2009, disponível em <[www.eyemagazine.com/blog/post/sleeves-we-like](http://www.eyemagazine.com/blog/post/sleeves-we-like)>
- Warde, Beatrice 1956 «The Crystal Goblet or Printing Should Be Invisible», *The Crystal Goblet: Sixteen Essays on Typography*. Cleveland: World Publishing Company
- Wardle, Tiffany 2000 *Experimental Typefaces of William Addison Dwiggins: Falcon, Arcadia, Charter and Stuyvesant*, Dissertation submitted in partial fulfillment of the requirements for the Master of Arts in the Theory and History of Typography and Graphic Communication, University of Reading
- Weidemann, Kurt 2004 «Design Diplomacy» in: Susan Yelavich (ed.) *Profile Pentagram Design*, London, Phaidon: 112-7
- Whitehead, Paul (s.d.) *Paul Whitehead: The life & work of an artist*, disponível em <[www.paulwhitehead.com/biography.aspx](http://www.paulwhitehead.com/biography.aspx)>
- Wild, Lorraine 2009 «The Macramé of Resistance» in: Armstrong, Helen (ed.) *Graphic Design Theory: Readings from the Field*, New York, Princeton Architectural Press: 84-6

Wilde, Oscar 2005 *Um Guia para a Vida Moderna*, Lisboa, Fenda.

Xavier, Sandra 2000 «Sobre 'Angola a Preto e Branco: fotografia e ciência no Museu do Dundo, 1940-1970'», *Etnográfica*, Vol. 1v (1): 191-5

Yelavich, Susan (ed.) 2004 *Profile Pentagram Design*, London, Phaidon

## IMAGENS EM EXTRA-TEXTO

- Págs. 2-3. Instituto Pedro Nunes (IPN). Fotografia de José Meneses
- 4-5. João Alves, Ana Boavida, Pedro Neta no IPN. Fotografia FBA.
- 6-7. Joana Monteiro e João Alves no IPN. Fotografia FBA.
8. Joana Monteiro no IPN. Fotografia FBA.
12. Conceição Miranda no IPN. Fotografia FBA.
16. Cristina Alves no IPN. Fotografia FBA.
20. Ana Sofia Simões no IPN. Fotografia FBA.
22. Ana Boavida no IPN. Fotografia FBA.
24. Alexandre Matos no IPN. Fotografia FBA.
33. João Alves, Ana Boavida e Joana Monteiro no IPN. Fotografia FBA.
34. W. A. Dwiggins, desenho de letras para a capa de uma brochura, Warren's Paper, *circa* 1930, 20 x 25,7 cm  
<letterformarchive.org/dwiggins>
50. Jan Tschichold. Fotografia de Erling Mandelmann, 1963 © *Wikimedia Commons*
58. William Addison Dwiggins, Hingham, Massachusetts, *circa* 1939. Fotografia de Randall W. Abbot. © *Trustees of Boston Public Library*
68. Capa de *Blue Train*, de John Coltrane. Blue Note BLP 1577, 1957. Design de Reid Miles.
76. Capa de *Ruta and Daitya*, de Keith Jarrett e Jack DeJohnette. ECM Records, ECM 1021, 1973. Design de Barbara Wojirsch.
94. Fragmento da página de rosto da edição do texto *Elogio de um Modo de Vida às Avestas*, de Karl Kraus, impresso em Coimbra, em Dezembro de 2004, para oferecer a clientes e amigos. Design FBA.
98. Capa da revista *Música em Si*, nº 2-3, 1987 Edição da Tuna Académica da Universidade de Coimbra (TAUC). Direcção gráfica de João Bicker, João Vilhena e António Barros. Design de João Bicker.
104. Capa do livro *A Greve dos Controladores de Voo*, de Jorge de Sousa Braga, Fenda, 1984. Tamanho real 1/1.

112. Catálogo da exposição *Céu e Inferno*, de Joel Peter Witkin, integrada na 16.<sup>a</sup> edição dos Encontros de Fotografia de Coimbra, 1996.

120. Vista da exposição *Nómadas*, Museu Antropológico da Universidade de Coimbra, Março-Julho de 2005. Concepção da instalação e montagem de Nuno Porto e João Bicker. Design gráfico de João Bicker.

134. Vista do piso de entrada do estúdio FBA. na Av. Emídio Navarro, Coimbra. Fotografia FBA.

140. Vista exterior do estúdio FBA. na Av. Emídio Navarro, Coimbra. Fotografia FBA.

150. Pormenor da montagem da marca comemorativa do centenário da FLUL, na fachada do edifício. Fotografia FBA.

170. Dupla página do livro *Olha*, de Valter Vinagre, edição APAV. Fotografia FBA.

174. Desenhos do projecto Markth!nk. APPC, 2002. Fotografia FBA.

182. Dupla página do livro *Manual Tipográfico de Giambattista Bodoni*, de João Bicker, edição ALMEDINA, 2001. Fotografia FBA.

184. À esquerda, página de *The Alphabet: Fifteen interpretative designs drawn and arranged with explanatory text and illustrations*, de Frederic Goudy, 1922. À direita, grelha usada em *A Forma das Letras*, de M. Ferrand e J. Bicker, Almedina, 2000.

194. Desenho de Ana Rosa Assunção para o cartaz e programa da instalação *Deve ser visível ou invisível, invisível, visível ou ambos: um ver e um não ver no olhar*, no Teatro da Cerca de São Bernardo, 2011.

198. Pormenor de fotografia de José Meneses para a exposição *Design Local*, Teatro Académico de Gil Vicente, FBA., 2005.

203. Pormenor de fotografia de José Meneses para a exposição *Design Local*, Teatro Académico de Gil Vicente, FBA., 2005.

204. Caixa e livros *Todos os Fantasmas Usam Botas Pretas*, para o Teatro Nacional de São João, 2012. Fotografia FBA.

216. Colecção *Arte & Comunicação*. Renovação da marca e das colecções de livros da *Edições 70*. Grupo Almedina, 2005-2013. Fotografia FBA.

232. Coleção de livros para *Fenda edições*, 2005-2011. Prémio Nacional de Design, Sena da Silva. Fotografia FBA.
242. Projecto do concurso para a criação da imagem gráfica da Presidência Portuguesa do Conselho da União Europeia, 2007. Governo de Portugal, 2006. Segundo classificado.
250. Renovação de identidade visual da Almedina, 1998-2012. Livraria Almedina Estádio, Coimbra. Fotografia de Danilo Pavone.
258. Projecto do concurso para a criação da imagem gráfica da Presidência Portuguesa do Conselho da União Europeia, 2007. Governo de Portugal, 2006. Segundo classificado.
268. Pormenor da exposição *Cuerpos de Dolor*, Museu Nacional de Arte Antiga, 2012. Fotografia Daniel Santos/FBA.
274. Representação portuguesa na *Quadrienal de Praga 2007 – 11.<sup>a</sup> Exposição Internacional de Cenografia e Arquitectura para Teatro*, João Mendes Ribeiro arquitectos, 2006-2007. Medalha de ouro na categoria *Best Stage Design*. Fotografia de João Mendes Ribeiro
282. Catálogo da exposição *Primitivos Portugueses (1450-1550) O Século de Nuno Gonçalves*, Museu Nacional de Arte Antiga e Museu de Évora, 2010 – 2011. Fotografia FBA.
296. Instalação no exterior do *Museu da Ciência da Universidade de Coimbra* por ocasião da exposição *Darwin 150, 200*, Universidade de Coimbra, 2009. Fotografia de Daniel Santos/FBA.
298. Catálogo publicado na abertura do *Museu da Ciência da Universidade de Coimbra*, Universidade de Coimbra, 2005. Arquitectura de João Mendes Ribeiro e Atelier do Corvo. Fotografia de Daniel Santos/FBA. *Luigi Micheletti Award 2008*, da *European Museum Academy*
314. Catálogo da exposição *Weltliteratur, Madrid, Paris, Berlim, S. Petersburgo, o Mundo!*, Fundação Calouste Gulbenkian, 2008-2009. Arquitectura de Francisco Aires Mateus e Manuel Aires Mateus. *Red Dot Award 2009 Communication design* (catálogo), *Red Dot Award 2009 Communication design* (exposição), *FAD Award 2010 Ephemeral interventions*.
328. Catálogo da exposição *Fernando Távora – Modernidade Permanente*, integrada na pro-



gramação de *Guimarães 2012*, Capital Europeia da Cultura, Casa da Arquitectura, 2012-2013  
«Certificate of Typographic Excellence»,  
*Type Directors Club 2013 Communication Design competition*, Nova Iorque.

## ÍNDICE DAS ILUSTRAÇÕES

### CAPÍTULO I

1. Capa de *A Significance for A&P Parking Lots, or Learning from Las Vegas*, de Robert Venturi, Denise Scott Brown, and Steven Izenour, Cambridge, MIT Press, 1972. Design de Muriel Cooper.
2. Imagem de *t-shirt* produzida pelo estúdio *Experimental Jetset*, 2001 <[www.experimentaljetset.nl/archive/t-shirtism](http://www.experimentaljetset.nl/archive/t-shirtism)>
3. Sistema de caixas personalizáveis *MeBox, Graphic Thought Facility*, 2002 <[www.graphic-thoughtfacility.com/graphic-thought-facility-mebox-product](http://www.graphic-thoughtfacility.com/graphic-thought-facility-mebox-product)>
4. Capa de *Die Neue Typographie*, de Jan Tschichold, Berlin, Verlag Des Bildungsverbandes, 1928. Design de Jan Tschichold.
5. Capa do catálogo *Staatliches Bauhaus in Weimar, 1919-1923*. Design de Herbert Bayer.
6. Capa de *Typographische Mitteilungen*, Leipzig, ano 12, n.º 10, Outubro de 1925. Design de Jan Tschichold.
7. Modelo original, desenhado à mão, para as coleções da Penguin, 1948. Design de Jan Tschichold.
8. Capa de *Des Luigi Da Porto Geschichte Von Romeo und Julia*, título da série *Sammlung Birkhauser*, 1944. Design de Jan Tschichold.
9. Desenho de Jan Tschichold com ensaios para o novo símbolo da editora *Penguin Books*, s.d.
10. Capa e lombada de *Layout in Advertising*, revised edition, de William Addison Dwiggins, New York, Harper, 1948. Design de W. A. Dwiggins.
11. Dupla página de *Extracts from An Investigation into the Physical Properties of Books as They Are at Present Published, undertaken by the Society of Calligraphers*, de W. A. Dwiggins, e L. B. Siegfried, Boston, 1919. Design de W. A. Dwiggins.
- 12-15. Duplas páginas de *WAD to RR: A Letter about Designing Type*, de W. A. Dwiggins, 1940. Design de W. A. Dwiggins. Creative Commons license: Public Domain Mark 1.0 <[archive.org/details/WADtoRR1940](http://archive.org/details/WADtoRR1940)>
16. Capa e lombada de *Parts of a World*, de Wallace Stevens, New York, Knopf, 1942. Design de W. A. Dwiggins

17. Capa de *The Time Machine*, de H. G. Wells, New York, Random House, 1931. Design de W. A. Dwiggins
18. Capa de *Millenium 1*, de W. A. Dwiggins, New York, Knopf, 1945. Design de W. A. Dwiggins
19. Caixa e folha de rosto de *Strange Case of Dr. Jekyll and Mr. Hyde*, de Robert Louis Stevenson, New York, Random House, 1929. Design de W. A. Dwiggins
20. Folha de teste de *Metro Medium n.º 2* e *Metro Thin n.º 2*, da *Linotype*, 1940. Imagem de Rob Saunders, LetterformArchive.org © 2013 Rob Saunders
21. Folha de teste de *Electra*, da *Linotype*, circa 1934. Imagem de Rob Saunders, LetterformArchive.org © 2013 Rob Saunders
22. Brochura de apresentação de *Caledonia*, *Mergenthaler Linotype*, Brooklyn, 1939. Design de W. A. Dwiggins. Imagem de Rob Saunders, LetterformArchive.org © 2013 Rob Saunders
23. Capa de *Cool Strutti'*, de Sonny Clark. Blue Note 1588, 1958. Design de Reid Miles.
24. Capa de *A New Perspective*, de Donald Byrd. Blue Note 4124, 1963. Design de Reid Miles. Fotografia de Reid Miles
25. Capa de *Page One*, de Joe Henderson. Blue Note 4140, 1963. Design de Reid Miles. Fotografia de Francis Wolff.
26. Capa de *Some Other Stuff*, de Grachan Moncur III. Blue Note 4177, 1964. Design de Reid Miles. Fotografia de Reid Miles
27. Capa de "*Happy Frame of Mind*", de Horace Parlan. Blue Note 4134, 1963. Design de Reid Miles. Fotografia de Francis Wolff
28. Capa de *In 'n Out*, de Joe Henderson. Blue Note 4166, 1964. Design de Reid Miles. Fotografia de Francis Wolff
29. Capa de "*It's Time!*", de Jackie McLean. Blue Note 4179, 1964. Design de Reid Miles. Fotografia de Francis Wolff
30. Capa de *Unity*, de Larry Young. Blue Note 4221, 1965. Design de Reid Miles

31. Capa de *Coltrane*, de John Coltrane. Impulse AS-21, 1962. Design de Robert Flynn/Viceroy. Fotografia de Pete Turner.
32. Capa de *The Body and the Soul*, de Freddie Hubbard. Impulse! AS-38, 1963. Design de Robert Flynn/Viceroy. Fotografia de Ted Russell.
33. Capa de *Mingus Mingus Mingus Mingus*, de Charles Mingus. Impulse! AS-54, 1963. Design de Robert Flynn/Viceroy. Fotografia de Joe Alper.
34. Capa de *Ascension*, de John Coltrane. Impulse! AS-95, 1965. Design de Robert Flynn/Viceroy. Fotografia de Charles Stewart.
35. Capa de *The Blues and the Abstract Truth*, de Oliver Nelson. Impulse! AS-5, 1968. Design de Robert Flynn/Viceroy. Fotografia de Pete Turner.
36. Capa de *Music is the Healing Force of the Universe*, de Albert Ayler. Impulse! AS-9191, 1969. Design de Robert Flynn/Viceroy. Fotografia de Bert Andrews e Chuck Stewart.
37. Capa de *Aftenland*, de Jan Garbarek e Kjell Johnsen. ECM 1169, 1980. Design de Barbara Wojirsch.
38. Capa de *All The Magic!*, de Lester Bowie. ECM 1246/47, 1983. Design de Barbara Wojirsch.
39. Capa de *Rejoicing*, de Pat Metheny. ECM 1271, 1984. Design de Barbara Wojirsch.
40. Capa de *Extensions*, de Dave Holland Quartet. ECM 1410, 1990. Design de Barbara Wojirsch.
41. Capa de *The Cure*, de Keith Jarrett Trio. ECM 1440, 1991. Design de Barbara Wojirsch.
42. Capa de *Guamba*, de Gary Peacock. ECM 1352, 1987. Design de Barbara Wojirsch. Fotografia de Christian Lichtenberg.
43. Capa de *Cello*, de David Darling. ECM 1464, 1992. Design de Barbara Wojirsch. Imagem do filme *Passion* de Jean-Luc Godard.
44. Capa de *Music for Films*, de Eleni Karaindrou. ECM 1429, 1991. Design de Barbara Wojirsch. Fotografia de Giorgos Arvanitis.
45. Capa de *Kultrum*, de Dino Saluzzi. ECM 1251, 1983. Design de Dieter Rehm. Fotografia de Steve Miller.

46. Capa de *More*, dos Pink Floyd. Columbia SCX 6346, 1969. Design de Hipgnosis.
47. Capa de *Atom Heart Mother*, dos Pink Floyd. Harves SHVL 781, 1970. Design de Hipgnosis.
48. Capa de *The Dark Side of the Moon*, dos Pink Floyd. Harvest SHVL 804, 1973. Design e fotografia de Hipgnosis.
49. Capa de *Houses Of The Holy*, dos Led Zeppelin Atlantic K 50014, 1973. Design de Hipgnosis. Fotografia de Aubrey Powell.
50. Capa de *Animals*, dos Pink Floyd. Harvest SHVL 815, 1977. Design de Aubrey Powell, Storm Thorgerson, Roger Waters.
51. Capa de *Peter Gabriel 2 (Scratch)*, de Peter Gabriel. Charisma CDS 4013, 1978. Design e fotografia de Hipgnosis.
52. Capa de *Fragile*, dos Yes. Atlantic 2401019, 1971. Design de Roger Dean.
53. Capa de *Octopus*, dos Gentle Giant. Vertigo 6360 080, 1972. Design de Roger Dean.
54. Capa de *Relayer*, dos Yes. Atlantic K 50096, 1974. Design de Roger Dean.
55. Capa de *Trespass*, dos Genesis. Charisma CAS 1020, 1970. Design de Paul Whitehead.
56. Capa de *Nursery Cryme*, dos Genesis. Charisma CAS 1052, 1971. Design de Paul Whitehead.
57. Capa de *Foxtrot*, dos Genesis. Charisma CAS 1058, 1972. Design de Paul Whitehead.
58. Capa de *Clan of Ximox*, dos Clan of Ximox. 4AD CAD 503, 1985. Design de 23 Envelope.
59. Capa de *Filigree & Shadow*, dos This Mortal Coil. 4AD DAD 609, 1986. Design de 23 Envelope.
60. Capa de *Come on Pilgrim*, dos Pixies. 4AD MAD 709, 1987. Design de Vaughan Oliver.
61. Capa de *Secrets of the Beehive*, de David Sylvian. Virgin V 2471, 1987. Design de Vaughan Oliver.
62. Capa de *The Serpents Egg*, dos Dead Can Dance. 4AD CAD 808, 1988. Design de V23.

63. Capa de *Pod*, dos The Breeders. 4AD CAD 0006, 1990. Design de Vaughan Oliver.
64. Capa de *Down Colorful Hill*, dos Red House Painters. 4AD CAD 2014, 1992. Design de Vaughan Oliver.
65. Logótipo da editora 4AD. Design de Vaughan Oliver.
66. Capa de *Closer*, dos Joy Division. Factory – Fact 25, 1980. Design de Martyn Atkins, Peter Saville.
67. Capa de *Still*, dos Joy Division. Factory – Fact 40, 1981. Design de Grafica Industria.
68. Capa de *Power Corruption & Lies*, dos New Order. Factory – Fact 75, 1983. Design de Peter Saville.
69. Capa de *Substance*, dos Joy Division. Factory – Fact 250. Direcção de Arte de Peter Saville. Design de Brett Wickens.
70. Capa de *Discipline*, dos King Crimson. Polydor – EGLP 49, 1981. Design de Peter Saville.
71. Capa de *We Love Life*, dos Pulp. Island Records CIDX 8110, 2001. Direcção de Arte de Peter Saville. Design de Howard Wakefield e Marcus Werner Hed.
72. Capa de *Procession*, dos New Order. Factory – FAC.53, 1981. Design de Peter Saville.
73. Capa de *Movement*, dos New Order. Factory – FACT. 50, 1981. Design de Grafica Industria, Peter Saville.
74. *Cesto de Rosas*, de Henri Fantin-Latour, óleo sobre tela, 1890. National Gallery, Londres.
75. Cartaz *Futurismo 1932*. Design de Fortunato Depero, 1932.
76. Capa da revista *Dinamo Futurista*, n.º 2, 1933. Design de Fortunato Depero

## CAPÍTULO II

1. Cartaz das IV Jornadas de Cultura Popular, Maio de 1985. Organização do Grupo de Etnografia e Folclore da Academia de Coimbra (GEFAC). Serigrafia de João Vieira.
2. Cartaz dos 1.ºs Encontros de Fotografia de Coimbra, Maio de 1980. Organização do Centro de Estudos de Fotografia da AAC (CEF) e da Comissão Municipal de Turismo. Design de Manuel Miranda.
3. Capa da revista *Teatruniversitário*, n.º 3, Julho de 1981. Edição do Teatro dos Estudantes da Universidade de Coimbra (TEUC). Design de Vasco Santos.
4. Capa da revista *Teatruniversitário*, n.ºs 4-5, Janeiro de 1982. Edição do TEUC. Design de Vasco Santos.
5. Capa da revista *Teatruniversitário*, n.º 6, Abril de 1982. Edição do TEUC. Design de Manuel Miranda.
6. Capa da revista *Teatruniversitário*, n.ºs 7-8, Abril de 1982. Edição do TEUC. Design de Delfim Sardo.
7. Capa da revista *Teatruniversitário*, n.º 12, 1986. Edição do TEUC. Design de Delfim Sardo.
8. Capa da revista *Teatruniversitário*, n.º 10, 1984. Edição do TEUC. Design de Cristina Reis.
9. Cartaz da III Semana Internacional de Teatro Universitário (SITU) Coimbra, Maio de 1982. Design de Vasco Santos.
10. Cartaz da IV Semana Internacional de Teatro Universitário (SITU) Coimbra, Maio de 1984. Design de Delfim Sardo.
11. Capa da revista *Fenda – Magazine Frenética*, n.º 2, Verão de 1979. Coordenação de Vasco Santos. Capa e ilustrações de Rui Orfão.
12. Capa da revista *Fenda – Magazine Frenética*, n.ºs 3-4, Fevereiro de 1982. Coordenação e edição de Vasco Santos. Capa e orientação gráfica de Manuel Francisco Miranda.
13. Capa da revista *Fenda – Magazine Frenética*, n.º 5, Maio de 1982. Coordenação e edição de Vasco Santos. Capa de Delfim Sardo.
14. Capa de *A Fala do Índio*, Teri C. McLuhan, Fenda, 1988. Design de João Bicker.

15. Capa de *O Quilombo de Palmares*, Benjamin Péret, Fenda, 1988. Direcção gráfica de João Bicker.
16. Capa de *Antinoo*, Fernando Pessoa, Fenda, 1988. Design de João Bicker.
17. Capa do n.º 1 da revista FMR, Franco Maria Ricci editore, Março de 1982. Design de Franco Maria Ricci.
18. Capa de *Queremos Tudo*, Nanni Balestrini, Fenda, 1991. Design de João Bicker.
19. Capa de *273 Poemas*, Marc-Ange Graff, Fenda, 1996. Design de João Bicker.
20. Capa de *A Nossa Necessidade de Consolo é Impossível de Satisfazer*, 5.ª edição, Stig Dagerman, Fenda, 2004. Design de João Bicker.
21. Capa de *Qualquer Pessoa Dá um Homicida Qualquer*, João Rosas, Fenda, 1996. Ilustração de Pedro Proença. Design de João Bicker.
22. Capa de *Um Pai Porreiro Ganha Muito Dinheiro*, Alface, Fenda, 1997. Ilustração de Pedro Proença. Design de João Bicker.
23. Capa de *Quanto Custa Criar uma Sardinha*, António Pocinho, Fenda, 1999. Ilustração de Pedro Proença. Design de João Bicker.
24. Capa de *O Cinema em Palavras*, Rolf Dieter Brinkmann, Fenda, 1995. Ilustração de João Fonte Santa. Design de João Bicker.
25. Capa de *As Minhas Propriedades*, Henri Michaux, Fenda 1999. Design de João Bicker, com modelo de Mário Feliciano.
26. Capa de *Equador*, Henri Michaux, Fenda 1999. Design de João Bicker, com modelo de Mário Feliciano.
27. Capa de *Fenda, Almanaque Topográfico 1*, 1999. Design de FBA.
28. Capa de *Fenda, Almanach Topographique 2*, 2000. Design FBA.
29. Capa de *Fenda, Almanaque Topográfico 3*, 2000. Design FBA.
30. Capa de *Fenda, Almanaque Topográfico 4*, 2001. Design FBA.



31. Capa de *Itinerários de Fronteira*, Encontros de Fotografia, 1994. Design de João Bicker.
32. Capa de *Paisagens do Quotidiano*, Encontros de Fotografia, 1998. Design de FBA.
33. Catálogo da exposição *Alfândega Nova, O Sítio e o Signo* (edição cartonada), Museu dos Transportes e Comunicações, 1995. Design de João Bicker.
34. Capa de *Angola a Preto e Branco: Fotografia e Ciência no Museu do Dundo 1940-1970*, Nuno Porto, Museu Antropológico da Universidade de Coimbra (MAUC), 1999. Design de João Bicker.
35. Mesas-arquivo na exposição *Angola a Preto e Branco: Fotografia e Ciência no Museu do Dundo 1940-1970*. MAUC, 1999. Fotografia do MAUC.
36. Cartaz da exposição *Angola a Preto e Branco: Fotografia e Ciência no Museu do Dundo 1940-1970*. MAUC, 1999. Design de João Bicker.
37. Capa de *Babá-Babu, Histórias de um Berço*, MAUC e Fundação D. Luís I, Centro Cultural de Cascais, 2005. Fotografia de José Meneses. Design de João Bicker.
- 38 e 39. Aspectos das actividades de Serviço Educativo na exposição *Babá-Babu, Histórias de um Berço*, MAUC, 2004. Fotografias do MAUC.
40. Cartaz da exposição *Sem Rede. Ruy Duarte de Carvalho – Trajectos e Derivas*, MAUC, 2005. Fotografia de Rute Magalhães. Design de João Bicker.
41. Folheto de divulgação da exposição *Nómadas*, MAUC, 2005. Fotografia do MAUC. Design de João Bicker.
- 42-46. Aspectos da exposição *Off-shore*, MAUC, 2006. Fotografias do MAUC. Design de João Bicker.
47. Pormenor dos painéis com informação demográfica na exposição *Off-shore*, MAUC, 2006. Design de João Bicker.
48. Cartaz da exposição *Off-shore*, MAUC, 2006. Design de João Bicker.
49. Plantas do espaço de trabalho da FBA. no Instituto Pedro Nunes, Coimbra.
50. Planta da cave das instalações da FBA. na Avenida Emídio Navarro, n.º 91, Coimbra.

51. Planta do piso 0 das instalações da FBA. na Avenida Emídio Navarro, n.º 91, Coimbra.
52. Planta do piso 1 das instalações da FBA. na Avenida Emídio Navarro, n.º 91, Coimbra.
- 53-55. Aspectos do piso 1 das instalações da FBA. na Avenida Emídio Navarro, n.º 91, Coimbra. Fotografias de *Semiótica*. Cortesia Leonel Brites.
- 56-58. Aspectos do piso 0 das instalações da FBA. na Avenida Emídio Navarro, n.º 91, Coimbra. Fotografias de *Semiótica*. Cortesia Leonel Brites.
- 59-61. Aspectos da cave das instalações da FBA. na Avenida Emídio Navarro, n.º 91, Coimbra. Fotografias de *Semiótica*. Cortesia Leonel Brites.
62. Vista aérea da cidade de Coimbra, com localização do estúdio FBA. © Google.
63. *Ponto de exclamação* do projecto Markth!nk. APPC E FBA., 2003-4.
64. Convite para actividades do projecto Markth!nk. APPC. Design de FBA., 2003-2004. Designer Joana Monteiro.
65. Marca e assinatura do projecto Markth!nk, APPC Design de FBA., 2003-4. Designer Joana Monteiro.
- 66 e 67. *Pontos de exclamação* do projecto Markth!nk. APPC E FBA., 2003-2004.
- 68-74. Capas da colecção de livros do projecto Markth!nk, APPC. Design de FBA., 2003-2004. Designer Joana Monteiro
75. Dupla página do *Manuale Tipografico de Giambattista Bodoni*, edição digital, a partir de um exemplar da *Bridwell Library*, Palo Alto, Octavo, 1998.
76. Página do *Manuale Tipografico de Giambattista Bodoni* em dois tomos com as cotas BOD 153 e BOD 154, que integra a Colecção Bodoniana da Biblioteca Nacional de Portugal (BNP). © BNP.
77. Edições de *An Essay on Typography*, de Eric Gill: à esq. London, Lund Humphries, 2001; à dir. Boston, David R. Godine, 1988. Fotografia de FBA.
78. Dupla página de *Underweysung der Messung*, de Albrecht Dürer, edição digital, a partir de um exemplar da *The Warnock Library*, Palo Alto, Octavo, 2003.

## CAPÍTULO III

1. Desdobrável da exposição *FBA. Design Local*, Teatro Académico de Gil Vicente, Coimbra, 2005. Fotografia de FBA.
2. Catálogo da exposição *FBA. Design Local*, Teatro Académico de Gil Vicente, Coimbra, 2005. Fotografia de FBA.
3. Capas da colecção *Temas de Psicanálise*. Design de FBA. Designer Ana Boavida, 2001.
4. Capas da colecção *Minotauro*, Grupo Almedina. Ilustrações de Ana Boavida. Design de FBA. Designers Ana Boavida e João Bicker, 2009
5. Capas da colecção *Ler Melhor*, Almedina. Ilustrações de Ana Boavida. Design de FBA. Designer Ana Boavida, 2011
6. Capas das colecções jurídicas da Almedina. Design de FBA. Designer Ana Boavida, 2011
7. Logótipo da editora Faber and Faber. Design de Pentagram/John MacConnell, 1981.
8. Capas da série de poesia da Faber and Faber. Design de Pentagram/Justus Oehler, 2001.
9. Capas da série *McGraw-Hill Paperbacks*. Design de Rudolph de Harak, 1963-65.
10. Marca original da editora Edições 70. Autor e data desconhecidos.
11. Logótipo da editora Edições 70. Design de FBA. Designer João Bicker, 2006.
12. Capas da colecção *Arte & Comunicação*, Edições 70. Design de FBA. Designers João Bicker e Rita Marquito, 2006.
13. Capas da colecção *História Narrativa*, Edições 70. Design de FBA. Designers João Bicker e Rita Marquito, 2006.
14. Capas da colecção *Biblioteca de Filosofia Contemporânea*, Edições 70. Design de FBA. Designers João Bicker e Rita Marquito, 2006.
15. Capas da colecção *Textos Filosóficos*, Edições 70. Design de FBA. Designers João Bicker e Rita Marquito, 2006.
16. Capas da colecção *O Saber da Filosofia*, Edições 70. Design de FBA. Designer João Bicker, 2006.

17. Capas da colecção *Clássicos Gregos e Latinos*, Edições 70. Design de FBA. Designers João Bicker e Rita Marquito, 2006.
18. Capas da colecção *Biblioteca 70*, Edições 70. Design de FBA. Designer Rita Marquito, 2006.
19. Capas da colecção *História e Sociedade*, Edições 70. Design de FBA. Designer João Bicker, 2011.
20. Capas da colecção *Biografias*, Edições 70. Design de FBA. Designers João Bicker e Rita Marquito, 2006.
21. Capa de *Um Guia para a Vida Moderna*, Oscar Wilde, Fenda. Design de João Bicker, 2005.
22. Capa de *Camões*, Ezra Pound, Fenda. Design de João Bicker, 2005.
23. Capa de Olivier, Jérôme Garcin. Collection Blanche, Nouvelle Revue Française (NRF) e Gallimard. Design original de Edouard Verbeke, St. Catherine Press, Bruges, 1911.
24. Capa de *En Attendant Godot*, Samuel Beckett. Les Éditions de Minuit. Design original de Jean Bruller, 1942.
25. Capa de *Ulysses*, James Joyce, Penguin. Design de Hans Schmoller, 1969.
26. Capa de *Other Paths to Glory*, Anthony Price, Gollancz. Design original de Stanley Morrison, 1928.
27. Capa de *Death Come as the End*, Agatha Christie, Penguin. Design original de Edward Young, 1935.
28. Capa de *Many Dimensions*, Charles Williams, Faber and Faber. Design de Berthold Wolpe, 1940-1970.
29. Capa de *Force and Freedom*, Jacob Burckhardt, Meridian Books/Noonday Press. Design de Alvin Lustig, 1955.
30. Capa de *On Natural Selection*, Charles Darwin, Penguin Books, Great Ideas. Design de David Pearson, 2004.
31. Capa de *The Stranger*, Albert Camus, Vintage Books. Design de Helen Yentus, 2006.
32. Capa de *Negreiros-Dantas*, Francisco Levita, Fenda. Design de João Bicker, 2009.

33. Capa de *Fernanda*, Ernesto Sampaio, Fenda. Design de João Bicker, 2005.
34. Capa de *Sintoma e Gomorra*, Carlos Couto Sequeira Costa, Fenda. Design de João Bicker, 2010.
35. Capa de *Elogio da Sinceridade*, Montesquieu, Fenda. Design de João Bicker, 2005.
36. Capas da *Colecção Branca*, Fenda. Design de João Bicker, 2005-13
37. Marca da empresa *Critical Software*. Design de FBA. Designer João Bicker, 1998.
38. Marca da empresa *Wit Software*. Design de FBA. Designer Ana Sabino, 2007.
39. Marca da empresa *Crioestaminal*. Design de FBA. Designer Joana Monteiro, 2003.
40. Marca da empresa *X-Prot*. Design de FBA. Designer Ana Boavida, 2003.
41. Marca do Mosteiro de Santa Clara-a-Velha. Design de FBA. Designer Ana Boavida, 2008..
42. Marca do Museu Nacional de Machado de Castro. Design original de Joana Lamas. Redesign de FBA., 2008.
- .
43. Marca do Centenário do Museu Nacional de Machado de Castro. Design de FBA. Designer Ana Boavida, 2012.
- 44 e 45. Marca e *Quinto elemento* do Museu Nacional de Arte Antiga. Design de FBA. Designers João Bicker e Jonathan Faust, 2011.
46. Marca do Jardim Botânico da Universidade de Coimbra. Design de FBA. Designers Ana Boavida e Jonathan Faust, 2013.
47. Marca da Faculdade de Letras da Universidade de Lisboa. Design de FBA. Designer Ana Boavida, 2011.
48. Marca Comemorativa do Centenário da Faculdade de Letras da Universidade de Lisboa. Design de FBA. Designer Ana Boavida, 2011.
- 49 e 50. Marca Comemorativa do Centenário da República. Design de FBA. Designers Ana Boavida e João Bicker,, 2009.

51. Aplicação do alfabeto criado para as Comemorações do Centenário da República. Design de FBA. Designer Ana Boavida.
52. Marca original da Livraria Almedina. Designer e data desconhecidos.
53. Zinco-gravura com a marca original da Livraria Almedina. Designer e data desconhecidos.
54. Capa de caderno com elementos da marca da Livraria Almedina. Designer e data desconhecidos.
55. Marca da editora e livrarias Almedina. Reformulação. Design de FBA. Designers João Bicker e Maria Ferrand, 1998.
56. Marca da editora e livrarias Almedina. Reformulação. Design de FBA. Designer João Bicker, 2005.
57. Livraria Almedina, Porto. Arquitectura de Manuel Aires Mateus. Fotografia de Danilo Pavone.
58. Proposta de marca para as livrarias Almedina. Design de FBA. Designer Ana Boavida, 2012.
59. Arquétipos do sistema de identidade proposto para as livrarias Almedina. Design de FBA. Designer Ana Boavida, 2012.
60. Proposta de sacos para as livrarias Almedina (projecto). Design de FBA. Designer Ana Boavida, 2012.
61. Proposta de materiais diversos para as livrarias Almedina (projecto). Design de FBA. Designer Ana Boavida, 2012.
62. Expressão da proposta de identidade para a Presidência Portuguesa do Conselho da União Europeia (concurso). Design de FBA., 2006.
- 63 e 64. Aplicações da proposta de identidade para a Presidência Portuguesa do Conselho da União Europeia (concurso). Design de FBA., 2006.
65. Frames da animação da proposta de identidade para a Presidência Portuguesa do Conselho da União Europeia (concurso). Video de Sal. Design de FBA., 2006.
- 66 a 73. Aplicações da proposta de identidade para a Presidência Portuguesa do Conselho da União Europeia (concurso). Design de FBA., 2006.

74. Ensaios da proposta de identidade para a Presidência Portuguesa do Conselho da União Europeia (concurso). Design de FBA., 2006.

75 a 78. Aspectos da exposição *A Diversidade da Vida, nos 300 anos de Lineu*. Museu da Ciência da Universidade de Coimbra. Arquitectura de Atelier do Corvo. Fotografia de Fernando Guerra. Design de FBA., Designer Ana Sabino, 2007.

79 a 81. Aspectos da exposição *Darwin 150-200*. Museu da Ciência da Universidade de Coimbra. Arquitectura de Atelier do Corvo. Fotografia de FBA./Daniel Santos. Design de FBA. Designer Ana Sabino, 2009.

82 e 83. Aspectos da exposição *A Invenção da Glória. D. Afonso V e as Tapeçarias de Pastrana*. Museu Nacional de Arte Antiga. Fotografia de FBA./Daniel Santos. Design de FBA. Designer João Bicker, 2010.

84. Aspecto da exposição *Cuerpos de Dolor. A Imagem do Sagrado na Escultura Espanhola (1500-1750)*. Museu Nacional de Arte Antiga. Fotografia de FBA./Daniel Santos. Design de FBA. Designer Sandra Afonso, 2011. 85. Capa do catálogo da exposição *Cuerpos de Dolor. A Imagem do Sagrado na Escultura Espanhola*

(1500-1750). Museu Nacional de Arte Antiga. Design de FBA., Designer João Bicker, 2011.

86. Vista geral da exposição *Prémios Nacionais de Design*. Centro Português de Design. Caixa Geral de Depósitos, Lisboa. Fotografia de FBA./Daniel Santos. Design de FBA., Designers Ana Sabino, Daniel Santos e Pedro Miguel Cruz, 2009.

87 a 91. Aspectos da montagem da exposição *Arquitecturas em Palco*, Quadrienal de Praga 2007. Arquitectura de João Mendes Ribeiro. Fotografia de João Mendes Ribeiro. Design de FBA. Designer Rita Marquito, 2007.

92. Ícones de identificação das cenografias na exposição *Arquitecturas em Palco*, Quadrienal de Praga 2007. Design de FBA. Designer Rita Marquito, 2007.

93. Vista da exposição *Arquitecturas em Palco*, Quadrienal de Praga 2007. Arquitectura de João Mendes Ribeiro. Fotografia de João Mendes Ribeiro. Design de FBA. Designer Rita Marquito, 2007.

94 e 95. Duplas páginas de *João Mendes Ribeiro, Architecturas em Palco*. Fotografia de FBA./Daniel Santos. Design de FBA., Designer João Bicker, 2007.

96. Vista exterior da exposição *Arquitecturas em Palco*, Quadrienal de Praga 2007. Arquitectura de João Mendes Ribeiro. Fotografia de João Mendes Ribeiro. Design de FBA. Designer Rita Marquito, 2007.
97. Identidade para a exposição *Primitivos Portugueses (1450-1550) O Século de Nuno Gonçalves*. Museu Nacional de Arte Antiga e Museu de Évora. Fotografia de FBA./Daniel Santos. Design de FBA., Designer João Bicker, 2010.
98. Aspecto da exposição *Primitivos Portugueses (1450-1550) O Século de Nuno Gonçalves*. Museu Nacional de Arte Antiga. Fotografia de FBA./Daniel Santos. Design de FBA., Designer Ana Sabino, 2010.
99. Entrada da exposição *Primitivos Portugueses (1450-1550) O Século de Nuno Gonçalves*. Museu Nacional de Arte Antiga. Fotografia de FBA./Daniel Santos. Design de FBA., Designer Ana Sabino, 2010.
- 100 e 102. Tabelas museográficas da exposição *Primitivos Portugueses (1450-1550) O Século de Nuno Gonçalves*. Museu Nacional de Arte Antiga. Fotografia de FBA./Daniel Santos. Design de FBA., Designer Ana Sabino, 2010.
- 103 e 104. Núcleo documental da exposição *Primitivos Portugueses (1450-1550) O Século de Nuno Gonçalves*. Museu Nacional de Arte Antiga. Fotografia de FBA./Daniel Santos. Design de FBA., Designer Ana Sabino, 2010.
105. Pormenor de texto na exposição *Primitivos Portugueses (1450-1550) O Século de Nuno Gonçalves*. Museu Nacional de Arte Antiga. Fotografia de FBA./Daniel Santos. Design de FBA., Designer Ana Sabino, 2010.
106. Museu da Ciência da Universidade de Coimbra. Fotografia de FBA./Daniel Santos.
107. Manual de normas gráficas do Museu da Ciência da Universidade de Coimbra (pormenor). Design de FBA., Designer Joana Monteiro, 2005.
- 108 e 109. Símbolos do sistema de identidade do Museu da Ciência da Universidade de Coimbra. Design de FBA., Designer Joana Monteiro, 2005.
110. Logótipos do Museu da Ciência da Universidade de Coimbra. Design de FBA., Designer Joana Monteiro, 2005.
111. Caracteres da fonte FTF Rongel, Mário Feliciano.



112. Caracteres da fonte FTF Stella, Mário Feliciano.
113. Aplicação do sistema de identidade do Museu da Ciência da Universidade de Coimbra. Design de FBA., 2007.
- 114 a 117. Salas de exposição do Museu da Ciência da Universidade de Coimbra. Arquitectura de João Mendes Ribeiro e Atelier do Corvo. Fotografia de Fernando Guerra. Design de FBA.
- 118 e 119. Páginas do catálogo *Museu da Ciência, Luz e Matéria*. Design de FBA., Designer João Bicker, 2005
120. Entrada da exposição *Weltliteratur – Madrid, Paris, Berlim, S. Petersburgo, o Mundo*, Fundação Calouste Gulbenkian. Arquitectura de Manuel e Francisco Aires Mateus. Design de FBA. Designers Ana Sabino e João Bicker, 2008. Fotografia de José Meneses.
121. Capa de *Zang Tumb Tumb*, de Filippo Tommaso Marinetti. Edizioni Futuriste di Poesia, Milão, 1914.
122. Capa de *Bulletin Dada* 6, Paris, Março de 1920. <sdrc.lib.uiowa.edu/dada/dada/6/>
123. Capa da revista *Merz* 11, 1924. Design de Kurt Schwitters.
124. Sobrecapa de *Kunst-ism-us 1914-1924*. Design de El Lissitzky e Hans Arp.
125. Capa de *De Stijl* 8, 1922. Design de Theo Van Doesburg.
- 126 e 127. Versões do logótipo da exposição *Weltliteratur – Madrid, Paris, Berlim, S. Petersburgo, o Mundo*, Fundação Calouste Gulbenkian. Design de FBA. Designer João Bicker, 2008.
128. Envelope «Merz Werbezentrale», Kurt Schwitters, Hanover, 1924.
129. Papel de carta, El Lissitzky, 1924.
130. Papel de carta e envelope para o grupo de teatro experimental de Haia, *WijNu*, Piet Zwart, 1925
- 131 e 132. Aspectos da exposição *Weltliteratur – Madrid, Paris, Berlim, S. Petersburgo, o Mundo*, Fundação Calouste Gulbenkian. Arquitectura de Manuel e Francisco Aires Mateus. Design de FBA. Designers Ana Sabino e João Bicker, 2008. Fotografia de José Meneses.

133. Fotografia publicada na revista *La Révolution Surréaliste*, de 15 de Dezembro de 1929. Autor desconhecido.
134. Capa e sobrecapa do catálogo da exposição *Weltliteratur – Madrid, Paris, Berlim, S. Petersburgo, o Mundo*, Fundação Calouste Gulbenkian. Design de FBA. Designer João Bicker, 2008. Fotografia de FBA./Daniel Santos.
135. Dupla página do catálogo da exposição *Weltliteratur – Madrid, Paris, Berlim, S. Petersburgo, o Mundo*, Fundação Calouste Gulbenkian. Design de FBA. Designer João Bicker, 2008. Fotografia de FBA./Daniel Santos.
136. Saída da exposição *Weltliteratur – Madrid, Paris, Berlim, S. Petersburgo, o Mundo*, Fundação Calouste Gulbenkian. Arquitectura de Manuel e Francisco Aires Mateus. Design de FBA. Designers Ana Sabino e João Bicker, 2008. Fotografia de José Meneses.
137. Caracteres da fonte *Távora Display*, em cinco estilos, *Regular, Outline, Inline, Engraved* e *Original Grid*. Design FBA. Designer Daniel Santos.
138. Desenho de Fernando Távora para um letreiro da Casa da Covilhã, 12 de Agosto de 1988.
- FIMS/FT/01991-pdoo18 © Fundação Instituto Marques da Silva.
139. Caracteres da fonte *Távora Display*, nos estilos Regular e Outline. Design FBA. Designer Daniel Santos.
140. Título da exposição e catálogo *Fernando Távora Modernidade Permanente*. Escola de Arquitectura da Universidade do Minho. Guimarães Capital Europeia da Cultura, 2012. Design FBA. Designer Daniel Santos.
141. Vista geral do 1.º e 2.º núcleos da exposição *Fernando Távora Modernidade Permanente*. Escola de Arquitectura da Universidade do Minho. Guimarães Capital Europeia da Cultura, 2012. Arquitectura de João Mendes Ribeiro. Design FBA. Designer Daniel Santos. Fotografia FBA./Daniel Santos.
142. Pormenor da exposição *Fernando Távora Modernidade Permanente*. Escola de Arquitectura da Universidade do Minho. Guimarães Capital Europeia da Cultura, 2012. Arquitectura de João Mendes Ribeiro. Design FBA. Designer Daniel Santos. Fotografia FBA./Daniel Santos.

143. Vista geral do 3.º e 4.º núcleos da exposição *Fernando Távora Modernidade Permanente*. Escola de Arquitectura da Universidade do Minho.

Guimarães Capital Europeia da Cultura, 2012. Arquitectura de João Mendes Ribeiro. Design FBA. Designer Daniel Santos. Fotografia FBA./Daniel Santos.

144 e 145. Vistas parciais do 1.º e 2.º núcleos da exposição *Fernando Távora Modernidade Permanente*. Escola de Arquitectura da Universidade do Minho. Guimarães Capital Europeia da Cultura, 2012. Arquitectura de João Mendes Ribeiro.

Design FBA. Designer Daniel Santos. Fotografia FBA./Daniel Santos.

146. Vista geral do núcleo da biblioteca da exposição *Fernando Távora Modernidade Permanente*. Escola de Arquitectura da Universidade do Minho. Guimarães Capital Europeia da Cultura, 2012. Arquitectura de João Mendes Ribeiro.

Design FBA. Designer Daniel Santos. Fotografia FBA./Daniel Santos.

147 e 148. Pormenores dos painéis da exposição *Fernando Távora Modernidade Permanente*. Escola de Arquitectura da Universidade do Minho. Guimarães Capital Europeia da Cultura, 2012.

Design FBA. Designer Daniel Santos. Fotografia FBA./Daniel Santos.

149-151. Catálogo da exposição *Fernando Távora Modernidade Permanente*. Escola de Arquitectura da Universidade do Minho. Guimarães Capital Europeia da Cultura, 2012. Design FBA. Designer Daniel Santos. Fotografia FBA./Daniel Santos.

152-154. *Diário de "bordo" de Fernando Távora*. Design FBA. Designer João Bicker. Fotografia FBA./Daniel Santos.

155. Verso da capa e página um do catálogo da exposição *Fernando Távora Modernidade Permanente*. Escola de Arquitectura da Universidade do Minho. Guimarães Capital Europeia da Cultura, 2012. Design FBA. Designer Daniel Santos. Fotografia FBA./Daniel Santos.